



ประกาศเทศบาลตำบลโคกกรวด
เรื่อง ประกาศใช้แผนพัฒนาท้องถิ่น (ปี ๒๕๖๑-๒๕๖๕)

ตามที่เทศบาลตำบลโคกกรวด ได้ดำเนินการทบทวนแผนพัฒนาท้องถิ่น พ.ศ.๒๕๖๑-๒๕๖๕ เพื่อให้มีความสอดคล้องและความเชื่อมโยงกับแผนพัฒนาจังหวัด แผนพัฒนากลุ่มจังหวัด รวมทั้งแผนปฏิบัติการประจำปีจังหวัด และแผนปฏิบัติการประจำปีกลุ่มจังหวัด เพื่อการบูรณาการแผนงาน โครงการ กิจกรรม และงบประมาณในพื้นที่ได้อย่างมีประสิทธิภาพของเทศบาลตำบลโคกกรวด และคณะกรรมการพัฒนาท้องถิ่นได้พิจารณาเห็นชอบร่างแผนพัฒนาท้องถิ่น (พ.ศ.๒๕๖๑-๒๕๖๕) ของเทศบาลตำบลโคกกรวด แล้วนั้น

เพื่อให้การปฏิบัติงานของเทศบาลตำบลโคกกรวด เป็นไปด้วยความเรียบร้อยและถูกต้อง ตามระเบียบกระทรวงมหาดไทยว่าด้วยการจัดทำแผนพัฒนาขององค์กรปกครองส่วนท้องถิ่น พ.ศ. ๒๕๔๘ และแก้ไขเพิ่มเติมฉบับที่ ๓ พ.ศ.๒๕๖๑ ข้อ ๒๔ จึงขอประกาศใช้แผนพัฒนาท้องถิ่น (ปี ๒๕๖๑-๒๕๖๕) ของเทศบาลตำบลโคกกรวด ให้ทราบโดยทั่วกัน

ประกาศ ณ วันที่

๑๔ มิถุนายน พ.ศ. ๒๕๖๒

(นายปรีชา มิตรสูงเนิน)
นายกเทศมนตรีตำบลโคกกรวด



แผนพัฒนาท้องถิ่น (พ.ศ.๒๕๖๑- ๒๕๖๕)

กองวิชาการและแผนงาน

เทศบาลตำบลโคกกรวด

อำเภอเมืองนครราชสีมา จังหวัดนครราชสีมา

www.kokkruatcity.go.th

คำนำ

ด้วยกระทรวงมหาดไทย ได้ชักซ้อมแนวทางการทบทวนแผนพัฒนาท้องถิ่น (พ.ศ.๒๕๖๑-๒๕๖๕) ขององค์กรปกครองส่วนท้องถิ่น ตามหนังสือกระทรวงมหาดไทย ด่วนที่สุด ที่ มท ๐๘๑๐.๓/ว๒๙๓๑ ลงวันที่ ๑๕ พฤษภาคม ๒๕๖๒ เรื่อง ชักซ้อมแนวทางการทบทวนแผนพัฒนาท้องถิ่น (พ.ศ.๒๕๖๑-๒๕๖๕) ขององค์กรปกครองส่วนท้องถิ่น ได้กำหนดให้เทศบาล องค์การบริหารส่วนตำบล เมืองพัทยา และองค์การบริหารส่วนจังหวัด ดำเนินการทบทวนแผนพัฒนาท้องถิ่นสี่ปีขององค์กรปกครองส่วนท้องถิ่น เป็นแผนพัฒนาท้องถิ่นที่มีช่วงระยะเวลาห้าปี (พ.ศ.๒๕๖๑-๒๕๖๕) และให้ดำเนินการแล้วเสร็จภายในวันที่ ๑๕ มิถุนายน ๒๕๖๒ โดยการทบทวนแผนพัฒนาท้องถิ่น ให้ถือปฏิบัติตามข้อ ๑๗ แห่งระเบียบกระทรวงมหาดไทย ว่าด้วยการจัดทำแผนพัฒนาขององค์กรปกครองส่วนท้องถิ่น พ.ศ.๒๕๔๘ และแก้ไขเพิ่มเติมถึง (ฉบับที่ ๓) พ.ศ.๒๕๖๑ และในการทบทวนแผนพัฒนาท้องถิ่นขององค์กรปกครองส่วนท้องถิ่น อาจใช้ข้อมูลจากแผนพัฒนาท้องถิ่นสี่ปีฉบับปัจจุบันมาทบทวนและปรับใช้ในการทบทวนแผนพัฒนาท้องถิ่น (พ.ศ.๒๕๖๑-๒๕๖๕) โดยพิจารณาให้มีความสอดคล้องกับยุทธศาสตร์การพัฒนาขององค์กรปกครองส่วนท้องถิ่นในเขตจังหวัด ยุทธศาสตร์จังหวัด ยุทธศาสตร์กลุ่มจังหวัด แผนพัฒนาจังหวัด แผนพัฒนากลุ่มจังหวัด แผนพัฒนาภาค แผนพัฒนาเศรษฐกิจและสังคมแห่งชาติ ฉบับที่ ๑๒ และยุทธศาสตร์ชาติ ๒๐ ปี (พ.ศ.๒๕๖๑-๒๕๘๐) โดยในระยะเริ่มแรกของการทบทวนแผนพัฒนาท้องถิ่น (พ.ศ.๒๕๖๑-๒๕๖๕) ให้จัดประชาคมในระดับตำบลสำหรับองค์การบริหารส่วนตำบล และเทศบาลตำบล ระดับชุมชนเมือง สำหรับเทศบาลเมือง ระดับชุมชนนครสำหรับเทศบาลนคร ระดับจังหวัด สำหรับองค์การบริหารส่วนจังหวัด และสำหรับเมืองพัทยาให้ใช้รูปแบบของเทศบาลนคร

เทศบาลตำบล โคกกรวด อำเภอเมืองนครราชสีมา จังหวัดนครราชสีมา ได้ดำเนินการทบทวนแผนพัฒนาท้องถิ่น (พ.ศ.๒๕๖๑ - ๒๕๖๕) เทศบาลตำบลโคกกรวด เพื่อให้สอดคล้องและเชื่อมโยงกับแผนพัฒนาจังหวัด แผนพัฒนากลุ่มจังหวัด รวมทั้งแผนปฏิบัติราชการประจำปีจังหวัด แผนปฏิบัติราชการประจำปีกลุ่มจังหวัด ตลอดจนสามารถบูรณาการแผนงาน โครงการ กิจกรรม และงบประมาณในพื้นที่ได้อย่างมีประสิทธิภาพ เพื่อใช้เป็นแนวทางในการพัฒนาท้องถิ่น และใช้เป็นกรอบในการจัดทำงบประมาณรายจ่ายประจำปี งบประมาณรายจ่ายเพิ่มเติม และงบประมาณเงินสะสม รวมทั้งวางแนวทางเพื่อให้มีการปฏิบัติให้บรรลุวัตถุประสงค์ตามโครงการที่กำหนดไว้ในแผนพัฒนาท้องถิ่น สามารถแก้ไขปัญหาความเดือดร้อนตอบสนองความต้องการของประชาชน นโยบายระดับต่างๆ ได้อย่างมีประสิทธิภาพ และประสิทธิผล และเกิดประโยชน์สูงสุดต่อประชาชนต่อไป

เทศบาลตำบลโคกกรวด

สารบัญ

| | หน้า |
|---|---|
| ส่วนที่ ๑ | สภาพทั่วไปและข้อมูลพื้นฐาน |
| ๑. ด้านกายภาพ | ๑ |
| ๒. ด้านการเมือง/การปกครอง | ๔ |
| ๓. ประชากร | ๕ |
| ๔. สภาพทางสังคม | ๗ |
| ๕. ระบบบริการพื้นฐาน | ๙ |
| ๖. ระบบเศรษฐกิจ | ๑๑ |
| ๗. ศาสนา ประเพณี วัฒนธรรม | ๑๓ |
| ๘. ทรัพยากรธรรมชาติ | ๑๓ |
| ส่วนที่ ๒ | ยุทธศาสตร์องค์การปกครองส่วนท้องถิ่น |
| ๑. ความสัมพันธ์ระหว่างแผนพัฒนาระดับมหภาค | ๑๕ |
| ๒. ยุทธศาสตร์ขององค์การปกครองส่วนท้องถิ่น | ๓๙ |
| ๓. การวิเคราะห์เพื่อพัฒนาท้องถิ่น | ๔๒ |
| ส่วนที่ ๓ | การนำแผนพัฒนาท้องถิ่นไปสู่การปฏิบัติ |
| ๑. ยุทธศาสตร์การพัฒนาและแผนงาน | ๕๒ |
| ๒. บัญชีโครงการพัฒนาท้องถิ่น | |
| บัญชีสรุปโครงการพัฒนา (แบบ ผ.๐๑) | ๕๔ |
| รายละเอียดโครงการพัฒนา (แบบ ผ.๐๒) | |
| ◆ ยุทธศาสตร์ที่ ๑ การพัฒนาด้านสานต่อแนวทางพระราชดำริ | ๕๖ |
| ◆ ยุทธศาสตร์ที่ ๒ การพัฒนาด้านการศึกษา | ๕๗ |
| ◆ ยุทธศาสตร์ที่ ๓ ด้านการพัฒนาเกษตรกรรม | ๖๑ |
| ◆ ยุทธศาสตร์ที่ ๔ ด้านการพัฒนาสังคม | ๖๒ |
| ◆ ยุทธศาสตร์ที่ ๕ ด้านการพัฒนาสาธารณสุข | ๖๘ |
| ◆ ยุทธศาสตร์ที่ ๖ ด้านการพัฒนาโครงสร้างพื้นฐาน | ๗๔ |
| ◆ ยุทธศาสตร์ที่ ๗ ด้านการพัฒนาการท่องเที่ยว ศาสนา-วัฒนธรรมประเพณี และกีฬา | ๑๐๙ |
| ◆ ยุทธศาสตร์ที่ ๘ ด้านการบริหารจัดการบ้านเมืองที่ดี | ๑๑๕ |
| ◆ ยุทธศาสตร์ที่ ๙ ด้านการรักษาความปลอดภัยในชีวิตและทรัพย์สิน | ๑๑๘ |
| ◆ ยุทธศาสตร์ที่ ๑๐ ด้านการอนุรักษ์ทรัพยากรธรรมชาติและสิ่งแวดล้อม | ๑๒๑ |
| รายละเอียดโครงการพัฒนา โครงการที่เกินศักยภาพของ อปท. (แบบ ผ.๐๒/๑) | ๑๒๗ |
| บัญชีครุภัณฑ์ (แบบ ผ.๐๓) | ๑๓๒ |
| ส่วนที่ ๔ | การติดตามและประเมินผล |
| ๑. การติดตามและประเมินผลยุทธศาสตร์ | ๑๖๒ |
| ๒. การติดตามและประเมินผลโครงการ | ๑๖๗ |
| ๓. สรุปผลการพัฒนาท้องถิ่น | ๑๗๒ |
| ๔. ข้อเสนอแนะในการจัดทำแผนพัฒนาท้องถิ่นในอนาคต | ๑๗๒ |

ภาคผนวก

- ประกาศเทศบาลตำบลโคกกรวด เรื่อง ประกาศใช้แผนพัฒนาท้องถิ่น (พ.ศ.๒๕๖๑-๒๕๖๕)
- คำสั่งเทศบาลตำบลโคกกรวด ที่ ๘๔๙/๒๕๖๑ ลงวันที่ ๒ พฤศจิกายน ๒๕๖๑
เรื่อง แต่งตั้งคณะกรรมการพัฒนาเทศบาลตำบลโคกกรวด
- คำสั่งเทศบาลตำบลโคกกรวด ที่ ๘๔๘/๒๕๖๑ ลงวันที่ ๒ พฤศจิกายน ๒๕๖๑
เรื่อง แต่งตั้งคณะกรรมการสนับสนุนการจัดทำแผนพัฒนาเทศบาลตำบลโคกกรวด
- คำสั่งเทศบาลตำบลโคกกรวด ที่ ๘๕๐/๒๕๖๑ ลงวันที่ ๒ พฤศจิกายน ๒๕๖๑
เรื่อง แต่งตั้งคณะกรรมการติดตามและประเมินผลแผนพัฒนาเทศบาลตำบลโคกกรวด
- แนวทางการพิจารณาการติดตามและประเมินผลแผนพัฒนาท้องถิ่น
ตามระเบียบกระทรวงมหาดไทยว่าด้วยการจัดทำแผนพัฒนา
ขององค์กรปกครองส่วนท้องถิ่น พ.ศ.๒๕๔๘ แก้ไขเพิ่มเติมถึง ฉบับที่ ๓ พ.ศ.๒๕๖๑

ส่วนที่ ๑ สภาพทั่วไปและข้อมูลพื้นฐาน

๑. ด้านกายภาพ

เทศบาลตำบลโคกกรวด เดิมเป็นสุขาภิบาลตำบลโคกกรวด ซึ่งได้จัดตั้งเมื่อวันที่ ๑๒ ธันวาคม ๒๕๑๐ โดยประกาศในราชกิจจานุเบกษา เล่มที่ ๘๔ ตอนที่ ๑๒๕ หน้า ๓๓๑๕ ลงวันที่ ๒๖ ธันวาคม ๒๕๑๐ ตั้งอยู่ทางทิศตะวันตกของอำเภอเมืองนครราชสีมา โดยมีระยะห่างจากเมืองนครราชสีมา ไปทางหลวงแผ่นดิน หมายเลข ๒ ไปทางทิศตะวันตก เป็นระยะทาง ๒๐ กิโลเมตร ครอบคลุมพื้นที่ ๖ หมู่บ้านของตำบลโคกกรวด คือบ้านหนองหว้า หมู่ที่ ๑ บ้านโคกกรวด หมู่ที่ ๒, บ้านดอนแก้ว หมู่ที่ ๓, บ้านละลมหม้อ หมู่ที่ ๔, บ้านสระมนรธา หมู่ที่ ๖, บ้านโคกเพชร หมู่ที่ ๑๔ ต่อมาได้เปลี่ยนแปลงฐานะของสุขาภิบาลเป็นเทศบาล ตามพระราชบัญญัติเปลี่ยนแปลงฐานะของสุขาภิบาลเป็นเทศบาล พ.ศ. ๒๕๔๒ เมื่อวันที่ ๒๕ พฤษภาคม ๒๕๔๒ โดยประกาศในราชกิจจานุเบกษา ฉบับกฤษฎีกา เล่มที่ ๑๑๖ ตอนที่ ๙ ก ลงวันที่ ๒๔ กุมภาพันธ์ ๒๕๔๒

๑.๑ ที่ตั้งของหมู่บ้านหรือชุมชนหรือตำบล

เทศบาลตำบลโคกกรวด ตั้งอยู่ที่บ้านสระมนรธา หมู่ที่ ๖ ตำบลโคกกรวด อำเภอเมืองนครราชสีมา จังหวัดนครราชสีมา ห่างจากอำเภอเมืองนครราชสีมา ระยะทางประมาณ ๒๐ กิโลเมตร และมีพื้นที่โดยประมาณ ๓.๐๕ ตารางกิโลเมตร มีอาณาเขตติดต่อ ดังนี้

ทิศเหนือ ตั้งแต่หลักเขตที่ ๑ ซึ่งตั้งอยู่ปากคลองละลม ฝั่งใต้เลียบบตามริมคลองละลมฝั่งใต้ไปทางทิศตะวันออกเฉียงเหนือ ถึงหลักเขตที่ ๒ ซึ่งตั้งอยู่ริมทางรถไฟ

ทิศตะวันออก จากหลักเขตที่ ๓ เป็นเส้นทางไปทางทิศใต้ผ่านทางหลวงแผ่นดินสายสระบุรีนครราชสีมา หมายเลข ๒ ระยะทาง ๒๕๐ เมตร

ทิศใต้ จากหลักเขตที่ ๓ เป็นเส้นขนานกับทางหลวงแผ่นดินสายสระบุรี - นครราชสีมา หมายเลข ๒ ไปทางทิศตะวันตกถึงหลักเขตที่ ๕ ซึ่งตั้งอยู่ห่างจากทางหลวงแผ่นดินสายสระบุรี - นครราชสีมา หมายเลขที่ ๒ ตารางกิโลเมตร ๒๓๖.๖๐ กิโลเมตร ตามแนวเส้นตั้งฉาก ๒๕๐ เมตร

ทิศตะวันตก จากหลักเขตที่ ๕ เป็นเส้นตรงไปทางทิศเหนือบรรจบหลักเขตที่ ๑

เขตเทศบาลตำบลโคกกรวด ตั้งอยู่ทิศตะวันตกของจังหวัดนครราชสีมา ระยะทางห่างจากจังหวัดประมาณ ๒๐ กิโลเมตร มีอาณาเขตติดต่อ ดังนี้

ทิศเหนือ ติดต่อกับ เทศบาลตำบลเมืองใหม่โคกกรวด

ทิศใต้ ติดต่อกับ เทศบาลตำบลเมืองใหม่โคกกรวด

ทิศตะวันออก ติดต่อกับ เทศบาลตำบลเมืองใหม่โคกกรวด

ทิศตะวันตก ติดต่อกับ เทศบาลตำบลเมืองใหม่โคกกรวด

มีจำนวน ๖ หมู่บ้าน จำนวน ๑๘ ชุมชน ประกอบด้วย

หมู่ที่ ๑ บ้านหนองหว้า ประกอบด้วย

- ชุมชนสุขศาลา
- ชุมชนหนองหว้า
- ชุมชนประชาร่วมใจ
- ชุมชนตลาดโคกกรวด

หมู่ที่ ๒ บ้านโคกกรวด ประกอบด้วย

- ชุมชนผดุงรัตนพัฒนา
- ชุมชนโคกกรวด
- ชุมชนศาลาแดงพัฒนา

หมู่ที่ ๓ บ้านดอนแก้ว ประกอบด้วย

- ชุมชนดอนแก้วพัฒนา
- ชุมชนดอนแก้วสามัคคี

หมู่ที่ ๔ บ้านละลมหม้อ ประกอบด้วย

- ชุมชนรักษาลำตะคอง
- ชุมชนแสนสุขพัฒนา
- ชุมชนละลมหม้อ ๒๐๐๐
- ชุมชนสตรีพัฒนา

หมู่ที่ ๖ บ้านสระมนโนรา ประกอบด้วย

- ชุมชนสระมนโนรา
- ชุมชนร่วมใจ
- ชุมชนสุขใจ
- ชุมชนมิตรภาพ

หมู่ที่ ๑๔ บ้านโคกเพชร ประกอบด้วย

- ชุมชนนครินทร์

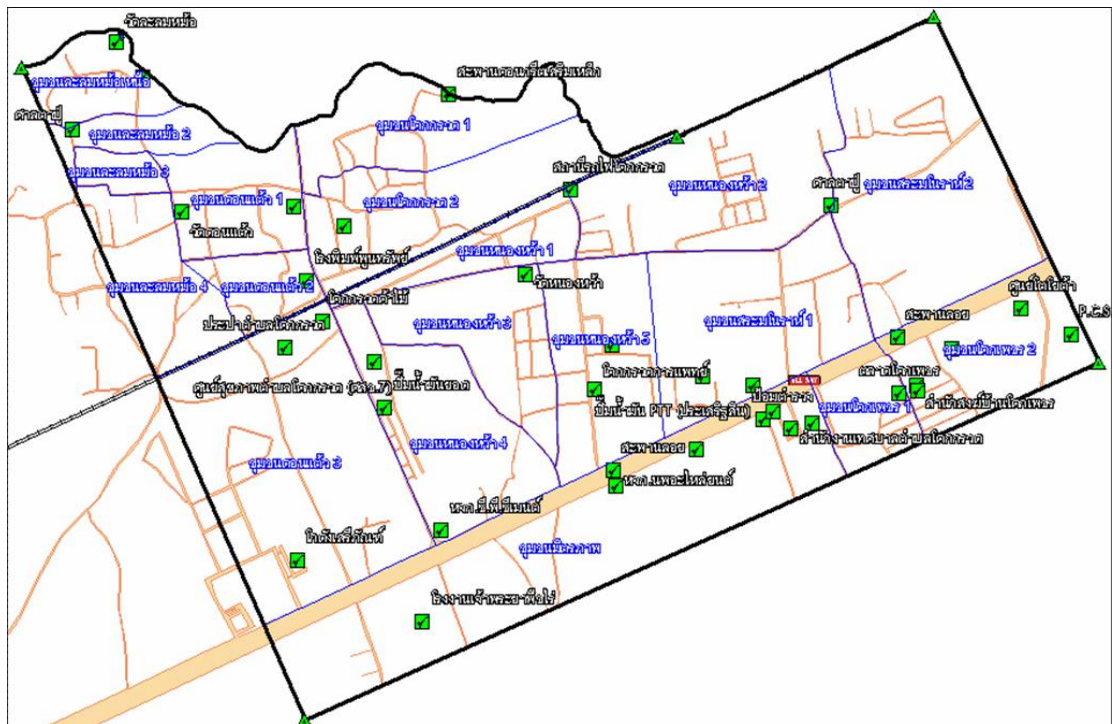

๑.๒ ลักษณะภูมิประเทศ

โดยทั่วไปเทศบาลตำบลโคกกรวดมีลักษณะรูปร่างของพื้นที่เป็นแนวยาวลงมาบริเวณพื้นที่ทางตอนใต้ พื้นที่จะเป็นที่ราบสูงทางตอนกลาง เป็นพื้นที่สำหรับที่อยู่อาศัยประมาณ ๙๐% เป็นพื้นที่สำหรับการเกษตร ๕ % และมีพื้นที่ส่วนอื่น ๕% มี ๓ ดูกาล (ฤดูร้อน ฤดูฝน ฤดูหนาว)

๑.๓ ลักษณะภูมิอากาศ

ลักษณะอากาศมีลักษณะร้อนชื้น อากาศเปลี่ยนแปลงไปตามฤดู ซึ่งมี ๓ ฤดู ดังนี้

ฤดูร้อน เริ่มตั้งแต่กลางเดือนกุมภาพันธ์ไปจนถึงกลางเดือนพฤษภาคม อากาศร้อนและแห้งแล้ง แต่บางครั้งอาจมีอากาศเย็น บ้างครั้งเกิดพายุฝนฟ้าคะนองและลมกระโชกแรงหรืออาจมีลูกเห็บตกก่อให้เกิดความเสียหายแก่ประชาชนทุกปี เรียกว่า “พายุฤดูร้อน” อากาศร้อนจะมีอุณหภูมิระหว่าง ๓๕ – ๓๙.๙ องศาเซลเซียส ร้อนจัดมีอุณหภูมิประมาณ ๔๐ องศาเซลเซียสขึ้นไป

ฤดูฝน เริ่มตั้งแต่กลางเดือนพฤษภาคม ฝนตกมากในช่วงเดือน พฤษภาคม – ตุลาคม แต่อาจเกิด “ช่วงฝนทิ้ง ” ซึ่งอาจนานประมาณ ๑ – ๒ สัปดาห์หรือบางปีอาจเกิดขึ้นรุนแรงและมีฝนน้อยนานนับเดือน ในเดือนกรกฎาคม แต่ในเขตเทศบาลไม่เคยเกิดอุทกภัยรุนแรง มีฝนตกเฉลี่ยประมาณ ๙๐๐ มิลลิเมตร

ฤดูหนาว เริ่มตั้งแต่กลางเดือนตุลาคมถึงกลางเดือนกุมภาพันธ์ ในช่วงกลางเดือนตุลาคมนานราว ๑-๒ สัปดาห์ เป็นช่วงเปลี่ยนฤดูจากฤดูฝนเป็นฤดูหนาว อากาศแปรปรวนไม่แน่นอน อาจเริ่มมีอากาศเย็นหรืออาจยังมีฝนฟ้าคะนอง อากาศหนาวอุณหภูมิต่ำสุด ประมาณ ๑๕ องศา

๑.๔ ลักษณะของดิน

ลักษณะดินโดยทั่วไปเป็นดินร่วนปนทราย ประมาณ ๗๕ % ดินลูกรังประมาณ ๑๕ % ลักษณะดินในพื้นที่เป็นดินเหนียวประมาณ ๑๐ %

๑.๕ ลักษณะของแหล่งน้ำ

มีแหล่งน้ำที่ใช้สำหรับ อุปโภค-บริโภค จำนวน ๑ แห่ง เคยเป็นแหล่งน้ำที่เกิดขึ้นตามธรรมชาติและเทศบาลได้ดำเนินการปรับปรุงก่อสร้างขึ้นใหม่เพื่อเพียงพอกับการอุปโภคและบริโภคของประชาชน ดังนี้

| | | | |
|---------|----------------------------|--------|----------------------------|
| ลำห้วย | - แห่ง สระน้ำ | ๒ แห่ง | (สระหนองหัว / สระมนโนราห์) |
| หนองน้ำ | - แห่ง บ่อน้ำตื้น - แห่ง | | |
| ลำคลอง | ๑ แห่ง บ่อบาดาล | ๔ แห่ง | |
| บึง | - แห่ง อ่างเก็บน้ำ - แห่ง | | |
| แม่น้ำ | - แห่ง ฝาย | - แห่ง | |
| อื่นๆ | (สระ) - แห่ง เหมือง - แห่ง | | |

๑.๖ ลักษณะของไม้และป่าไม้

ในเขตเทศบาลไม่มีป่าไม้ แต่มีต้นไม้ที่ชาวบ้านปลูกลักษณะของไม้เป็นไม้ยืนต้น ผลัดใบ และมีอยู่ตามที่สาธารณะในเขตเทศบาลตำบลโคกกรวด

๒. ด้านการเมือง / การปกครอง

๒.๑ เขตการปกครอง

เทศบาลตำบลโคกกรวด ประกอบด้วย ๖ หมู่บ้าน มีพื้นที่อยู่ในเทศบาลตำบลโคกกรวด ทั้งหมด ๖ หมู่บ้าน ดังนี้

| หมู่บ้าน | หมู่ที่ | กำนัน/ผู้ใหญ่บ้าน | ชื่อ - นามสกุล |
|--------------|------------|-------------------|-----------------------|
| บ้านหนองหว้า | หมู่ที่ ๑ | ผู้ใหญ่บ้าน | นายปิยพงษ์ จรโคกกรวด |
| บ้านโคกกรวด | หมู่ที่ ๒ | ผู้ใหญ่บ้าน | นางอรทัย จุติสีมา |
| บ้านดอนแต้ว | หมู่ที่ ๓ | ผู้ใหญ่บ้าน | นายพงษ์ศักดิ์ ผิวหอม |
| บ้านละลมหม้อ | หมู่ที่ ๔ | ผู้ใหญ่บ้าน | นายอรรถพล บุตรพันธ์ |
| บ้านสระมโนรา | หมู่ที่ ๖ | กำนันตำบลโคกกรวด | น.ส.กาญจนา กาญจนวัฒนา |
| บ้านโคกเพชร | หมู่ที่ ๑๔ | ผู้ใหญ่บ้าน | นายอมฤต แฉมวัฒนะ |

๒.๒ การเลือกตั้ง

องค์กรปกครองท้องถิ่นในตำบล โคกกรวดมีหน่วยงานปกครองท้องถิ่น จำนวน ๒ ท้องถิ่นคือ เทศบาลตำบลโคกกรวด และเทศบาลตำบลเมืองใหม่โคกกรวด ข้อมูลเกี่ยวกับศักยภาพของท้องถิ่น

คณะผู้บริหารเทศบาลตำบลโคกกรวด

| ลำดับที่ | ชื่อ - สกุล | ตำแหน่ง |
|----------|----------------------|----------------------------------|
| ๑ | นายปรีชา มิตรสูงเนิน | นายกเทศมนตรีตำบลโคกกรวด |
| ๒ | นายสมบุรณ์ บัวบุชา | รองนายกเทศมนตรีตำบลโคกกรวด |
| ๓ | นายทองแมน จรโคกกรวด | รองนายกเทศมนตรีตำบลโคกกรวด |
| ๔ | นายสุเทพ ประพิน | เลขาธิการนายกเทศมนตรีตำบลโคกกรวด |
| ๕ | นายอาธร โพธิ์นิษฐ์ | ที่ปรึกษานายกเทศมนตรีตำบลโคกกรวด |

สมาชิกสภาเทศบาลตำบลโคกกรวด

| ลำดับที่ | ชื่อ - สกุล | ตำแหน่ง |
|----------|----------------------------|----------------------------------|
| ๑ | นางสัณญลักษณ์ กาญจนวัฒนา | ประธานสภาเทศบาลตำบลโคกกรวด |
| ๒ | นายสมนึก ศิลสูงเนิน | รองประธานสภาเทศบาลตำบลโคกกรวด |
| ๓ | นายเอี่ยม มณีรุ่ง | สมาชิกสภาเทศบาลตำบลโคกกรวด เขต ๑ |
| ๔ | นายวิลาส พงษ์โคกกรวด | สมาชิกสภาเทศบาลตำบลโคกกรวด เขต ๑ |
| ๕ | ด.ต.เนาวัล เวกสูงเนิน | สมาชิกสภาเทศบาลตำบลโคกกรวด เขต ๑ |
| ๖ | นายทองดา ภูตาเพ็ด | สมาชิกสภาเทศบาลตำบลโคกกรวด เขต ๑ |
| ๗ | นางสาวศิริพร ประสงค์ทรัพย์ | สมาชิกสภาเทศบาลตำบลโคกกรวด เขต ๑ |
| ๘ | นางภััสสร บุญโคกกรวด | สมาชิกสภาเทศบาลตำบลโคกกรวด เขต ๒ |
| ๙ | นายชัยพร เทียนทอง | สมาชิกสภาเทศบาลตำบลโคกกรวด เขต ๒ |
| ๑๐ | นายจงจิต ดุงโคกกรวด | สมาชิกสภาเทศบาลตำบลโคกกรวด เขต ๒ |
| ๑๑ | นางสมบุรณ์ คูศรีพิทักษ์ | สมาชิกสภาเทศบาลตำบลโคกกรวด เขต ๒ |
| ๑๒ | นายสุชาติ จิตโคกกรวด | สมาชิกสภาเทศบาลตำบลโคกกรวด เขต ๒ |

๓. ประชากร

๓.๑ ข้อมูลเกี่ยวกับจำนวนประชากร ปัจจุบันประชากรในเขตเทศบาลตำบล โคกกรวด มีจำนวนทั้งสิ้น ๗,๐๗๒ คน แยกเป็นประชากรชาย ๓,๓๒๑ คน ประชากรหญิง ๓,๗๕๑ คน มีจำนวนหลังคาเรือนทั้งสิ้น ๔,๒๑๗ หลังคาเรือน ความหนาแน่นของประชากรในเขตเทศบาล ๒,๓๕๗.๓๓ คน/ตารางกิโลเมตร โดยสามารถแยกจำนวนประชากรแต่ละหมู่บ้านได้ ดังนี้

| จำนวน ๖ หมู่บ้าน(ปี พ.ศ. ๒๕๖๒) | | | | |
|--------------------------------|--------------|----------------|--------------|--------------|
| หมู่ที่ | ชื่อหมู่บ้าน | จำนวนครัวเรือน | หญิง(คน) | ชาย(คน) |
| ๑ | หนองหัว | ๑,๓๗๖ | ๘๓๔ | ๗๓๓ |
| ๒ | โคกกรวด | ๕๑๖ | ๖๕๓ | ๕๖๐ |
| ๓ | ดอนแต้ว | ๕๐๑ | ๓๖๕ | ๓๕๑ |
| ๔ | ละลมหม้อ | ๔๒๑ | ๗๑๒ | ๖๒๘ |
| ๖ | สระมนรินทร์ | ๑,๒๒๒ | ๘๕๐ | ๗๖๔ |
| ๖ | โคกเพชร | ๑๘๑ | ๓๓๗ | ๒๘๕ |
| | | ๔,๒๑๗ | ๓,๗๕๑ | ๓,๓๒๑ |

หมายเหตุ : ข้อมูลจากสำนักทะเบียนเทศบาลตำบลโคกกรวด ณ เดือน พฤษภาคม พ.ศ. ๒๕๖๒

| ที่ | หมู่บ้าน | จำนวนประชากรของเทศบาลตำบลโคกกรวด (เปรียบเทียบย้อนหลัง ๔ ปี) | | | | | | | | | |
|-----|-------------|---|-------|-----------|-------|-----------|-------|-----------|-------|-----------|-------|
| | | พ.ศ. ๒๕๕๘ | | พ.ศ. ๒๕๕๙ | | พ.ศ. ๒๕๖๐ | | พ.ศ. ๒๕๖๑ | | พ.ศ. ๒๕๖๒ | |
| | | ชาย | หญิง | ชาย | หญิง | ชาย | หญิง | ชาย | หญิง | ชาย | หญิง |
| ๑ | หนองหัว | ๗๖๒ | ๘๔๘ | ๗๖๑ | ๘๔๒ | ๗๕๕ | ๘๖๑ | ๗๔๐ | ๘๔๓ | ๗๓๓ | ๘๓๔ |
| ๒ | โคกกรวด | ๕๘๘ | ๖๖๑ | ๕๙๔ | ๖๗๗ | ๕๗๗ | ๖๖๖ | ๕๕๗ | ๖๕๑ | ๕๖๐ | ๖๕๓ |
| ๓ | ดอนแต้ว | ๓๕๒ | ๓๖๗ | ๓๕๕ | ๓๖๕ | ๓๕๒ | ๓๖๒ | ๓๕๑ | ๓๖๗ | ๓๕๑ | ๓๖๕ |
| ๔ | ละลมหม้อ | ๖๔๙ | ๗๑๑ | ๖๓๕ | ๗๑๘ | ๖๒๔ | ๗๑๒ | ๖๒๕ | ๗๑๕ | ๖๒๘ | ๗๑๒ |
| ๕ | สระมนรินทร์ | ๗๑๗ | ๗๖๙ | ๗๑๔ | ๗๘๕ | ๗๕๕ | ๘๒๗ | ๗๖๖ | ๘๔๖ | ๗๖๔ | ๘๕๐ |
| ๖ | โคกเพชร | ๓๑๖ | ๓๓๓ | ๓๐๐ | ๓๔๓ | ๒๙๑ | ๓๓๖ | ๒๘๖ | ๓๓๒ | ๒๘๕ | ๓๓๗ |
| รวม | | ๓,๓๘๔ | ๓,๖๘๙ | ๓,๓๕๙ | ๓,๗๓๐ | ๓,๓๕๔ | ๓,๗๖๔ | ๓,๓๒๕ | ๓,๗๕๔ | ๓,๓๒๑ | ๓,๗๕๑ |

หมายเหตุ : ข้อมูลจากสำนักทะเบียนเทศบาลตำบลโคกกรวด ณ เดือน พฤษภาคม พ.ศ. ๒๕๖๒

๓.๒ ช่วงอายุและจำนวนประชากร

| ประชากร ของเทศบาลตำบลโคกกรวด (ปี พ.ศ. ๒๕๖๒) | | | | |
|--|--------------|--------------|--------------|--------------------------|
| ประชากร | หญิง | ชาย | รวม | ช่วงอายุ |
| จำนวนประชากรเยาวชน | ๗๙๕ | ๗๖๙ | ๑,๕๖๔ | อายุต่ำกว่า ๑๘ ปี |
| จำนวนประชากร | ๒,๒๓๖ | ๒,๐๙๖ | ๔,๓๓๒ | อายุ ๑๘ - ๕๙ ปี |
| จำนวนประชากรผู้สูงอายุ | ๗๖๓ | ๕๒๔ | ๑,๒๘๗ | อายุ ๖๐ปีขึ้นไป |
| รวม | ๓,๗๙๔ | ๓,๓๘๙ | ๗,๑๘๓ | ทั้งสิ้น ๗,๑๘๓ คน |

หมายเหตุ : ข้อมูลจากสำนักทะเบียนเทศบาลตำบลโคกกรวด ณ เดือน พฤษภาคม พ.ศ. ๒๕๖๒

๔. สภาพทางสังคม

๔.๑ การศึกษา

ด้านการศึกษาในเขตเทศบาลตำบลโคกกรวด มีการจัดการด้านการศึกษา โดยมีศูนย์พัฒนาเด็กเล็กของเทศบาลตำบลโคกกรวด จำนวน ๒ แห่ง ตามข้อมูล ดังนี้

ศูนย์พัฒนาเด็กเล็กก่อนวัยเรียนประจำปีการศึกษา พ.ศ. ๒๕๖๒

| ที่ | ชื่อศูนย์พัฒนาเด็กเล็ก | ที่ตั้งหมู่ที่ | พ.ศ. ๒๕๖๒ จำนวนนักเรียน | | |
|------------|---|----------------|----------------------------|-----------|-----------|
| | | | ชาย | หญิง | รวม |
| ๑ | ศูนย์พัฒนาเด็กเล็กเทศบาลตำบลโคกกรวด (โรงเรียนตำบลโคกกรวด) | ๒ | ๓๑ | ๒๙ | ๖๐ |
| ๒ | ศูนย์พัฒนาเด็กเล็กเทศบาลตำบลโคกกรวด (บ้านโคกเพชร) | ๑๔ | ๔ | ๘ | ๑๒ |
| รวม | | | ๓๕ | ๓๗ | ๗๒ |

➔ ศูนย์พัฒนาเด็กเล็กเทศบาลตำบลโคกกรวด (โรงเรียนตำบลโคกกรวด)

- มีครูผู้ดูแลเด็ก จำนวน ๒ คน
- มีผู้ช่วยครูผู้ดูแลเด็ก จำนวน ๒ คน

➔ ศูนย์พัฒนาเด็กเล็กเทศบาลตำบลโคกกรวด (บ้านโคกเพชร)

- มีครูผู้ดูแลเด็ก จำนวน ๒ คน

ข้อมูลโรงเรียนสังกัด สำนักงานคณะกรรมการการศึกษาขั้นพื้นฐาน (สพฐ.)

| ชื่อสถานศึกษา | จำนวนนักเรียน | | | | | | | | | | | |
|--|---------------|------------|------------|------------|------------|------------|------------|------------|------------|-----|-----|-----|
| | อนุบาล | | ประถมศึกษา | | | | | | มัธยมศึกษา | | | รวม |
| | อ.๒ | อ.๓ | ป.๑ | ป.๒ | ป.๓ | ป.๔ | ป.๕ | ป.๖ | ม.๑ | ม.๒ | ม.๓ | |
| ๑. โรงเรียนตำบลโคกกรวด (ผดุงรัตน์ประชานุกูล) | ๗๕ | ๑๐๔ | ๑๑๔ | ๑๒๘ | ๑๒๔ | ๑๒๘ | ๑๓๖ | ๑๒๙ | | | | |
| รวมทั้งสิ้น | ๗๕ | ๑๐๔ | ๑๑๔ | ๑๒๘ | ๑๒๔ | ๑๒๘ | ๑๓๖ | ๑๒๙ | | | | |

หมายเหตุ : ข้อมูลจากสำนักงานคณะกรรมการการศึกษาขั้นพื้นฐาน ณ วันที่ ๒๑ พฤษภาคม ๒๕๖๒

๔.๒ สาธารณสุข

สถานพยาบาลของรัฐ จำนวน ๒ แห่ง

- ๑) โรงพยาบาลส่งเสริมสุขภาพตำบลโคกกรวด ตั้งอยู่ที่บ้านโคกกรวด หมู่ที่ ๒
- ๒) โรงพยาบาลเทพรัตนนครราชสีมา ตั้งอยู่ที่บ้านสระมนโนรา หมู่ที่ ๖

คลินิกเอกชน จำนวน ๓ แห่ง

- ๑) โคกกรวดการแพทย์ เลขที่ ๒๑๕/๑๒ ซอยเทศบาลโคกกรวด ๕ ตำบล โคกกรวด อำเภอ เมือง นครราชสีมา จังหวัด นครราชสีมา ๓๐๒๘๐
- ๒) คลินิกอรรถการแพทย์ หมู่บ้าน เลิศธรรม ตำบล โคกกรวด อำเภอ เมืองนครราชสีมา จังหวัด นครราชสีมา
- ๓) คลินิกเด็กหมอปราบรัช ซอยเทศบาลโคกกรวด ๕ ตำบล โคกกรวด อำเภอ เมือง นครราชสีมา จังหวัด นครราชสีมา

คลินิกทันตกรรม จำนวน ๒ แห่ง

๑. คลินิกทันตกรรม ดีดี (ปั้มปตท.ประเสริฐสิน)
๒. คลินิกทันตกรรมเด่นท์ทูเก็ทเตอร์ dent together ตั้งอยู่ที่ หมู่ที่ ๑๔ บ้านโคกเพชร

ศูนย์สาธารณสุขมูลฐานชุมชน(ศสมช.) จำนวน ๖ แห่ง

- ๑) ศูนย์สาธารณสุขมูลฐานชุมชน(ศสมช.) หมู่ที่ ๑ บ้านหนองหว้า
- ๒) ศูนย์สาธารณสุขมูลฐานชุมชน(ศสมช.) หมู่ที่ ๒ บ้านโคกกรวด
- ๓) ศูนย์สาธารณสุขมูลฐานชุมชน(ศสมช.) หมู่ที่ ๓ บ้านดอนแต้ว
- ๔) ศูนย์สาธารณสุขมูลฐานชุมชน(ศสมช.) หมู่ที่ ๔ บ้านละลมหม้อ
- ๕) ศูนย์สาธารณสุขมูลฐานชุมชน(ศสมช.) หมู่ที่ ๖ บ้านสระมนโนราห์
- ๖) ศูนย์สาธารณสุขมูลฐานชุมชน(ศสมช.) หมู่ที่ ๑๔ บ้านโคกเพชร

การจัดเก็บขยะ

ปริมาณขยะมูลฝอยที่เก็บขนได้ประมาณ ๖.๕ ตัน/วัน กำจัดโดยวิธีการจ้างเหมาฝังกลบ รายละเอียดรถยนต์เก็บขนมูลฝอย ที่ใช้อยู่ในปัจจุบันจำนวน ๔ คัน (ขยะทั่วไป ๓ คัน ขยะอินทรีย์ ๑ คัน)

๒.๑ ขยะทั่วไป

๑. ทะเบียนรถ ๘๓-๘๕๘๑ ขนาดความจุ ๑๐ ลบ.ม. ปีที่ใช้งาน พ.ศ. ๒๕๓๕
๒. ทะเบียนรถ ๘๕-๔๐๔๖ ขนาดความจุ ๑๔ ลบ.ม. ปีที่ใช้งาน พ.ศ. ๒๕๕๐
๓. ทะเบียนรถ ๘๘-๕๑๕๗ ขนาดความจุ ๒๐ ลบ.ม. ปีที่ใช้งาน พ.ศ. ๒๕๕๙

๒.๒ ขยะอินทรีย์

๑. ทะเบียนรถ ๘๔-๖๒๕๖ ขนาดความจุ ๑๐ ลบ.ม. ปีที่ใช้งาน พ.ศ. ๒๕๔๖

พนักงานเก็บขยะมูลฝอย จำนวน ๑๔ คน

ขยะทั่วไป ส่งกำจัด ณ ศูนย์กำจัดขยะมูลฝอย เทศบาลนครราชสีมา,และเทศบาลตำบลสูงเนิน
ขยะอินทรีย์ นำเข้าโรงผลิตก๊าซชีวภาพเทศบาลตำบลโคกกรวด

๔.๓ อาชญากรรม

เทศบาลตำบลโคกกรวดไม่มีเหตุอาชญากรรมเกิดขึ้น แต่มีเหตุการณ์ลักขโมยทรัพย์สินประชาชน ส่วนน้อย ซึ่งเทศบาลตำบลโคกกรวดก็ได้ดำเนินการป้องกันการเกิดเหตุดังกล่าว จากการสำรวจข้อมูลพื้นฐานพบว่าส่วนมากครัวเรือน มีการป้องกันอุบัติภัยอย่างถูกวิธีมีความปลอดภัยในชีวิตและทรัพย์สิน ปัญหาคือจากข้อมูลที่สำรวจพบว่ามี การป้องกัน อุบัติเหตุ อาชญากรรม วิธีการแก้ปัญหาของเทศบาลตำบลโคกกรวด ในปีงบประมาณ ๒๕๖๑ นั้นได้บรรจุโครงการติดตั้ง กล้องวงจรปิด ในแผนพัฒนาท้องถิ่นปี ๒๕๖๑-๒๕๖๔ เรียบร้อยแล้ว รวมทั้งได้ตั้งจุดตรวจ จุดสกัด จุดบริการ ในช่วง เทศกาลที่มีวันหยุดหลายวันเพื่ออำนวยความสะดวกให้กับประชาชนตามอำนาจหน้าที่ที่สามารถดำเนินการได้

๔.๔ ยาเสพติด

ปัญหา ยาเสพติดในเทศบาลตำบลโคกกรวด จากการที่ทางสถานีตำรวจภูธร โปธิ์กลาง ได้แจ้งให้กับเทศบาลตำบลโคกกรวดทราบนั้นพบว่าในเขตเทศบาลตำบลโคกกรวดมีผู้ที่ติดยาเสพติดแต่เมื่อเทียบกับพื้นที่อื่นถือว่าน้อย และยังไม่พบผู้ค้า เหตุผลก็เนื่องมาจากว่าได้รับความร่วมมือกับทางผู้นำ ประชาชน หน่วยงานของเทศบาลตำบลโคกกรวด ที่ช่วยสอดส่องดูแลอยู่เป็นประจำ การแก้ไขปัญหาของเทศบาลตำบลโคกกรวดสามารถทำได้เฉพาะตามอำนาจหน้าที่ เท่านั้น เช่น การณรงค์ การประชาสัมพันธ์ การแจกเบาะแส การฝึกอบรมให้ความรู้ ถ้านอกเหนือจากอำนาจหน้าที่ ก็เป็นเรื่องของอำเภอหรือตำรวจแล้วแต่กรณี ทั้งนี้ เทศบาลตำบลโคกกรวดก็ได้ให้ความร่วมมือมาโดยตลอด

ตามที่เทศบาลตำบลโคกกรวดได้ดำเนินโครงการสำรวจข้อมูลพื้นฐานในเขตเทศบาลตำบลโคกกรวด ประจำปีงบประมาณ พ.ศ. ๒๕๕๙ เพื่อนำผลการสำรวจมาพิจารณาแก้ไขปัญหาที่เกิดขึ้น

๔.๕ การสังคมสงเคราะห์

เทศบาลตำบลโคกกรวดได้ดำเนินการด้านสังคมสงเคราะห์ ดังนี้

- (๑) ดำเนินการจ่ายเบี้ยยังชีพให้กับผู้สูงอายุ ผู้พิการ และผู้ป่วยเอดส์
- (๒) รับลงทะเบียนและประสานโครงการเงินอุดหนุนเพื่อการเลี้ยงดูเด็กแรกเกิด
- (๓) ประสานการทำบัตรผู้พิการ
- (๔) ดำเนินโครงการการจ้างนักเรียน/นักศึกษาทำงานช่วงปิดภาคเรียน
- (๕) ดำเนินการโครงการฝึกอบรมทักษะอาชีพให้กับประชาชนทั่วไป
- (๖) ดำเนินโครงการสงเคราะห์ครอบครัวผู้ยากไร้และประสานการให้ความช่วยเหลือของจังหวัด อำเภอ หน่วยงานต่างๆ ที่ให้การสนับสนุน
- (๗) ดำเนินโครงการสร้างและซ่อมที่อยู่อาศัยให้กับผู้ยากไร้ รายได้น้อย ผู้ด้อยโอกาสไร้ที่พึ่ง

๕. ระบบบริการพื้นฐาน

๕.๑ การคมนาคมขนส่ง

- ทางรถไฟ มีรถไฟสายตะวันออกเฉียงเหนือ ผ่านเทศบาลตำบลโคกกรวด
- ทางรถยนต์

๑. ทางหลวงแผ่นดิน หมายเลข ๒ (สายสระบุรี - นครราชสีมา) เป็นคอนกรีตเสริมเหล็กสภาพดีมาก เป็นถนนคอนกรีตเสริมเหล็ก จำนวน ๘ เลน (ถนนมิตรภาพ)

๒. ทางหลวงแผ่นดิน สายโคกกรวด - หนองสรวง เป็นถนนลาดยางอย่างดี มีระยะทาง ๑.๓ กิโลเมตร

๓. ถนนทางหลวงชนบทที่ใช้เป็นเส้นทางคมนาคมติดต่อระหว่างเทศบาลตำบลโคกกรวดกับตำบล/หมู่บ้านต่าง ๆ เป็นถนนลาดยางสภาพดี

ข้อมูลถนน

| | | | | | | |
|-------------------------|-------|----|-----|---------|--------|------|
| ๑. ถนนคอนกรีตเสริมเหล็ก | จำนวน | ๒๕ | สาย | ระยะทาง | ๑๑,๙๒๗ | เมตร |
| ๒. ถนนลาดยาง | จำนวน | ๕ | สาย | ระยะทาง | ๒,๖๒๐ | เมตร |
| ๓. ถนนลูกรัง | จำนวน | ๑ | สาย | ระยะทาง | ๒๕๐ | เมตร |
| ๔. ถนนหินคลุก | จำนวน | ๒ | สาย | ระยะทาง | ๓๑๕ | เมตร |

ที่มา : กองช่าง เทศบาลตำบลโคกกรวด

๕.๒ การไฟฟ้า

ปัจจุบันมีไฟฟ้าใช้ จำนวน ๔,๒๑๗ คริวเรือน คริวเรือน คิดเป็น ๑๐๐ เปอร์เซ็นต์ ปัญหาคือไฟฟ้าส่องสว่างทางหรือที่สาธารณะ ยังไม่สามารถดำเนินการครอบคลุมพื้นที่ได้ทั้งหมด เนื่องจากพื้นที่ที่มีความต้องการให้ติดตั้งไฟฟ้าส่องสว่างนั้นยังไม่เป็นที่สาธารณะ เทศบาลตำบลโคกกรวดจึงไม่สามารถดำเนินการได้ การแก้ปัญหาคือประสานความร่วมมือกันในหลายๆฝ่าย เพื่อที่จะทำความเข้าใจกับประชาชนในพื้นที่ และวิธีการที่จะดำเนินการแก้ไขอย่างไร ทั้งนี้ เทศบาลตำบลโคกกรวด ก็ได้ตั้งงบประมาณในส่วนนี้ไว้แล้ว และได้แจ้งประชาสัมพันธ์ให้ประชาชนได้รับทราบถึงเหตุผลเพื่อที่จะได้ช่วยกันแก้ไขปัญหให้กับประชาชน

๕.๓ การประปา

หน่วยงานเจ้าของกิจการประปา คือ การประปาเทศบาลตำบลโคกกรวด จำนวนคริวเรือนที่ใช้น้ำประปาในเขตและนอกเขตเทศบาลจำนวน ๔,๐๐๑ ราย น้ำประปาที่ผลิตได้ประมาณ ๖,๐๐๐ ลูกบาศก์เมตรต่อวัน น้ำประปาที่ใช้เฉลี่ย ๔, ๘๐๐ ลูกบาศก์เมตรต่อวัน แหล่งน้ำดิบที่ใช้ผลิตน้ำประปา คือ อ่างเก็บน้ำลำตะคอง (คลองไผ่) โดยมีลำตะคองผ่านเทศบาลตำบลโคกกรวด

๕.๔ โทรศัพท์

ปัจจุบันในพื้นที่เทศบาลตำบลโคกกรวด ไม่มีโทรศัพท์สาธารณะ เนื่องจากประชาชนได้นิยมใช้ โทรศัพท์ส่วนบุคคล แทน ซึ่งสามารถติดต่อสื่อสารได้รวดเร็ว และสามารถใช้อินเทอร์เน็ตได้ เช่น โทรศัพท์มือถือ สำหรับสถานที่ราชการ ยังคงใช้ระบบโทรศัพท์พื้นฐานในการติดต่อสื่อสารใช้อยู่

๕.๕ ไปรษณีย์/การสื่อสาร/การขนส่ง และวัสดุ ครุภัณฑ์

เทศบาลตำบลโคกกรวด มีบริการไปรษณีย์จากไปรษณีย์อยู่ที่ บัมปตท.ประเสริฐสิน จำนวน ๑ แห่ง ให้บริการ เวลา ๐๘.๐๐ – ๑๖.๐๐ น. ในวันจันทร์ – เสาร์ (วันเสาร์ครึ่งวัน) หยุดวันอาทิตย์

- มีหอกระจายข่าวประจำหมู่บ้านมีครบทั้ง ๖ หมู่บ้าน
 - มีบริการให้ใช้อินเทอร์เน็ตฟรี ที่สำนักงานเทศบาลตำบลโคกกรวด
 - เทศบาลตำบลโคกกรวด มีวัสดุ ครุภัณฑ์ในการปฏิบัติหน้าที่ แต่ก็มีบางรายการที่ยังขาดแคลน
- เนื่องจากมีงบประมาณไม่เพียงพอ วัสดุ ครุภัณฑ์ต่างๆ นั้นมีไว้สำหรับการปฏิบัติหน้าที่ของเจ้าหน้าที่เทศบาลตำบลโคกกรวด ในการดำเนินการกิจการบริการสาธารณะเพื่อประโยชน์ของประชาชนเท่านั้น แต่หากประชาชนเดือดร้อน หรือหน่วยงานอื่นเดือนร้อน ก็สามารถมายืมใช้ได้

๖. ระบบเศรษฐกิจ

๖.๑ การเกษตร

ประชากรในเขตเทศบาล ประกอบอาชีพเกษตรกรรม ผลผลิตทางการเกษตรที่สำคัญ ได้แก่ ข้าว
มันสำปะหลัง ข้าวโพด อ้อย ดังนี้

ข้อมูลการประกอบอาชีพของประชาชนในตำบลโคกกรวด

| อาชีพ | จำนวน (คน) | คิดเป็นร้อยละ |
|--|------------|---------------|
| เกษตรกรรม - ทำนา | ๗๙ | ๒.๑๗ |
| เกษตรกรรม - ทำไร่ | ๓๗ | ๑.๐๒ |
| เกษตรกรรม - ทำสวน | ๑๑ | ๐.๓๐ |
| เกษตรกรรม - ประมง | - | - |
| เกษตรกรรม - ปศุสัตว์ | ๑ | ๐.๐๓ |
| รับจ้างทั่วไป | ๑,๒๙๔ | ๓๕.๕๐ |
| กำลังศึกษา | ๕๑๔ | ๑๔.๑๐ |
| ธุรกิจส่วนตัว / ค้าขาย | ๖๗๒ | ๑๘.๔๓ |
| รับราชการ / เจ้าหน้าที่ของรัฐ / พนักงานรัฐวิสาหกิจ | ๑๕๒ | ๔.๑๗ |
| ไม่มีอาชีพ | ๒๘๕ | ๗.๘๒ |
| พนักงานบริษัท | ๓๙๗ | ๘.๑๕ |
| อาชีพอื่นๆ | ๓๐๓ | ๘.๓๑ |
| รวม | ๓,๖๔๕ | ๑๐๐ |

ที่มา : ข้อมูล จปฐ. ปี ๒๕๕๙

๖.๒ การประมง

ในเขตเทศบาลตำบลโคกกรวด ไม่มีการประมง เป็นการจับปลาตามธรรมชาติใน บริเวณในครัวเรือน
ตามฤดูกาลเท่านั้น

๖.๓ การปศุสัตว์

การปศุสัตว์ในเขตเทศบาลตำบลโคกกรวด เป็นการประกอบการในลักษณะเลี้ยงในครัวเรือนเป็นอาชีพ
หลักและอาชีพเสริม เช่น การเลี้ยงไก่เป็ดโคสุกรกระบือเพื่อจำหน่ายและบริโภคเองในครัวเรือน

๖.๔ การบริการ

โรงแรม ๒ แห่ง
ร้านอาหาร ๔ แห่ง
โรงพยาบาลนตรี - แห่ง
สถานีขนส่ง - แห่ง
ร้านเกมส์ ๓ แห่ง

๖.๕ การท่องเที่ยว

ในเขตเทศบาลไม่มีแหล่งท่องเที่ยว แต่ได้ส่งเสริมการท่องเที่ยวให้เกิดขึ้นในชุมชน เช่น การจัดงาน
ประเพณีต่างๆ การจัดสร้างสวนสาธารณะสำหรับใช้พักผ่อนหย่อนใจ

๖.๖ อุตสาหกรรม

- โรงงาน จำนวน ๕ แห่ง
- อู่ซ่อมรถ จำนวน ๑๖ แห่ง
- อีกรเชื่อมโลหะ – โรงกลึง จำนวน ๗ แห่ง
- เคาะ ฟัน สี่ จำนวน ๓ แห่ง
- โรงสีข้าว จำนวน ๑ แห่ง
- ทำวัสดุคล้ายซีเมนต์ จำนวน ๒ แห่ง
- ผลิตน้ำแข็งหลอด จำนวน - แห่ง
- ผลิตอาหารสัตว์ จำนวน ๑ แห่ง
- ผลิตน้ำดื่ม จำนวน ๑ แห่ง

๖.๗ การพาณิชย์และกลุ่มอาชีพ

การพาณิชย์

- ธนาคาร ๑ แห่ง ได้แก่ ๑. ธนาคารออมสิน ตั้งอยู่ในบึงประเสริฐรัฐสิน
- โรงแรม ๒ แห่ง ได้แก่ โคกกรวดรีสอร์ท และร่มไม้ปลายตะวัน
- บิมน้ำมัน มี ๒ แห่ง ได้แก่ บิมน้ำมัน ปตท. ตั้งอยู่ริมถนนมิตรภาพ, บิมนโยโย่ (บึงหลอด)
- ร้านประกอบการบริการ (แต่งผม – เสริมสวย) ๑๓ แห่ง
- อู่ซ่อมรถ จำนวน ๑๑ แห่ง
- ขายวัสดุก่อสร้าง ๓ แห่ง
- ขายรถยนต์มือสอง (รถเต็นท์) ๗ แห่ง
- ขายอาหาร, ขายของชำ ๑๑๙ แห่ง
- ตลาดสด ๒ แห่ง

กลุ่มอาชีพ

มีกลุ่มอาชีพ จำนวน ๙ กลุ่ม

- กลุ่มอาชีพดอกไม้จันทน์ หมู่ที่ ๑
- กลุ่มอาชีพพรมเช็ดเท้า หมู่ที่ ๑
- กลุ่มอาชีพกล้วยฉาบ หมู่ที่ ๒
- กลุ่มอาชีพนวดแผนไทย หมู่ที่ ๓
- กลุ่มอาชีพดอกจอก หมู่ที่ ๖
- กลุ่มอาชีพขนมไทย หมู่ที่ ๖
- กลุ่มอาชีพปรุงรสสมุนไพร หมู่ที่ ๖
- กลุ่มเห็ด
- กลุ่มโรงสีข้าวชุมชนหมู่ที่ ๑ บ้านหนองหว้า

๖.๘ แรงงาน

จากการสำรวจข้อมูลพื้นฐานพบว่า ประชากรที่มีอายุ ๑๕ – ๖๐ ปี อยู่ในกำลังแรงงาน ร้อยละ ๙๕ เมื่อเทียบกับอัตราส่วนกับจังหวัด ร้อยละ ๗๓.๙๙ ซึ่งสูงกว่ามาก แต่ค่าแรงในพื้นที่ต่ำกว่าระดับจังหวัด โดยเฉพาะแรงงานด้านการเกษตร ประชากรอายุระหว่าง ๒๕ – ๕๐ ปี บางส่วน ไปรับจ้างทำงานนอกพื้นที่ รวมทั้งแรงงานที่ไปทำงานต่างประเทศ ปัญหาที่พบคือ ประชากรต้องไปทำงานนอกพื้นที่ในเมืองที่มีโรงงานอุตสาหกรรม บริษัท ห้างร้าน ใหญ่ๆ เพราะในพื้นที่ไม่มีโรงงานอุตสาหกรรมที่มีการจ้างแรงงานเยอะ เพราะพื้นที่ส่วนมากเป็นที่อยู่อาศัย ปัญหานี้ยังไม่สามารถแก้ไขได้

๗. ศาสนา ประเพณี วัฒนธรรม

๗.๑ การนับถือศาสนา

ประชาชนส่วนใหญ่ นับถือศาสนาพุทธ โดยมีสถานที่ประกอบพิธีทางศาสนา ดังนี้

| ที่ | ชื่อศาสนสถาน | สถานที่ตั้ง | | จำนวนพระสงฆ์ | | | |
|-----|--------------|-------------|---------|--------------|-----|----|-----|
| | | บ้าน | หมู่ที่ | พระ | เณร | ชี | รวม |
| ๑ | วัดหนองหว้า | หนองหว้า | ๑ | ๓ | - | - | ๓ |
| ๒ | วัดดอนแต้ว | ดอนแต้ว | ๓ | ๕ | - | - | ๕ |
| ๓ | วัดละลมหม้อ | ละลมหม้อ | ๔ | ๘ | - | - | ๘ |
| ๔ | วัดโคกเพชร | โคกกรวด | ๑๔ | ๓ | - | - | ๓ |
| รวม | | | | ๒๑ | - | - | ๒๑ |

๗.๒ ประเพณีและงานประจำปี

- ประเพณีวันขึ้นปีใหม่ ประมาณเดือน มกราคม
- ประเพณีทำบุญกลางบ้าน ประมาณเดือน พฤษภาคม
- ประเพณีวันสงกรานต์ ประมาณเดือน เมษายน
- ประเพณีลอยกระทง ประมาณเดือน พฤศจิกายน
- ประเพณีวันเข้าพรรษา ออกพรรษา ประมาณเดือน กรกฎาคม ตุลาคม

๗.๓ ภูมิปัญญาท้องถิ่น ภาษา

ประชาชน ในตำบลโคกกรวดมีการใช้ภาษา ส่วนใหญ่เป็นภาษากลาง - โคราช ในการสื่อสาร และ มีการรวมกลุ่มอาชีพ ในการผลิตสินค้าต่างๆซึ่งเป็นภูมิปัญญาท้องถิ่นที่ใช้วัตถุดิบในพื้นที่ตำบลโคกกรวด โดยมีกลุ่มต่างๆดังนี้

- กลุ่มอาชีพดอกไม้เงินจันทร์
- กลุ่มอาชีพพรมเช็ดเท้า
- กลุ่มอาชีพกล้วยฉาบ
- กลุ่มอาชีพนวดแผนไทย
- กลุ่มอาชีพสมุนไพรปรุงรส
- กลุ่มอาชีพขนมไทย
- กลุ่มอาชีพดอกจอก
- กลุ่มโรงสีข้าวบ้านหนองหว้า

๗.๔ สินค้าพื้นเมืองและของที่ระลึก

ประชาชนในเขตเทศบาลได้ผลิตของใช้พื้นเมืองขึ้นใช้ในครัวเรือนและเหลือเอาไว้จำหน่ายบ้าง ได้แก่ เครื่องจักรสานที่ทำจากไม้ไผ่ พรมเช็ดเท้า

๘. ทรัพยากรธรรมชาติในพื้นที่

๘.๑ ทรัพยากรน้ำ

ในพื้นที่เขตเทศบาลตำบลโคกกรวด มีลุ่มน้ำตะคองไหลผ่านหมู่ที่ ๔ ,หมู่ที่ ๓ ,หมู่ที่ ๒ เป็นแหล่งน้ำหลักของตำบล โดยน้ำอุปโภค - บริโภค ได้มาจากภาชนะกักเก็บน้ำฝน สระน้ำ บ่อน้ำสาธารณะ และน้ำใต้ดินสูบน้ำขึ้นมาทำน้ำประปา น้ำที่ใช้ในการเกษตรได้จากลุ่มน้ำลำตะคอง

๘.๒ ทรัพยากรป่าไม้

มีป่าชุมชนและที่ดินสาธารณประโยชน์ประมาณ ๑๑ ไร่ ๑ งาน ๙๕ ตารางวา อยู่หมู่ที่ ๔ บ้านละลมหม้อ ตำบลโคกกรวด อำเภอเมือง จังหวัดนครราชสีมา

๘.๓ ทรัพยากรดิน

โดยทั่วไปเป็นดินลึกลับ มีการระบายน้ำดี เนื้อดินเป็นดินร่วนปนทรายหรือดินร่วน สีน้ำตาลเข้มหรือสีเข้มของน้ำตาลปนเทา ส่วนดินล่างเป็นดินร่วนเหนียวปนทรายสีแดงปนเหลืองหรือสีเหลืองปนแดง ปฏิกิริยาของดินเป็นกรดปานกลางถึงเป็นกรดแก่ตอนบน และเป็นกรดแก่ถึงเป็นกรดจัดตอนล่าง ความเหมาะสมของดินทั่วไป เหมาะสำหรับปลูกพืชไร่และพืชสวน

๘.๔ คุณภาพของทรัพยากรธรรมชาติ

ในพื้นที่ของเทศบาลตำบลโคกกรวด ส่วนมากเป็นพื้นที่สำหรับเพาะปลูก เป็นที่นาไร่ สวน ที่อยู่อาศัย ร้านค้า สถานประกอบการ ตามลำดับ และมีพื้นที่เพียงเล็กน้อยที่เป็นพื้นที่สาธารณะ ทรัพยากรธรรมชาติในพื้นที่ ก็ได้แก่ ดิน น้ำ ต้นไม้ อากาศที่ไม่มีมลพิษ ปัญหาคือ มีแหล่งน้ำใช้ในการเกษตรไม่เพียงพอ ปัญหาคือยังไม่สามารถหาแหล่งน้ำสำหรับการเกษตรได้เพิ่มขึ้น เพราะพื้นที่ส่วนมากเป็นของประชาชน เอกชน โครงการปลูกต้นไม้ในวันสำคัญต่างๆ ในพื้นที่ของสาธารณะรวมทั้งปรับปรุงสภาพภูมิทัศน์ให้ร่มรื่นสวยงาม เป็นที่พักผ่อนหย่อนใจของประชาชน ฯลฯ

ส่วนที่ ๒

ยุทธศาสตร์การพัฒนากองครักษ์ส่วนท้องถิ่น

๑. ความสัมพันธ์ระหว่างแผนพัฒนาระดับภาค

๑.๑ แผนยุทธศาสตร์ชาติ ๒๐ ปี (พ.ศ. ๒๕๖๑ - ๒๕๘๐)

โดยที่รัฐธรรมนูญแห่งราชอาณาจักรไทย มาตรา ๖๕ กำหนดให้รัฐพึงจัดให้มียุทธศาสตร์ชาติ เป็นเป้าหมายการพัฒนาประเทศอย่างยั่งยืน ตามหลักธรรมาภิบาลเพื่อใช้เป็นกรอบในการจัดทำแผนต่างๆให้สอดคล้อง และบูรณาการกันเพื่อให้เกิดเป็นพลังผลักดันร่วมกันไปสู่เป้าหมายดังกล่าว โดยให้เป็นไปตามที่กำหนดในกฎหมายว่าด้วยการ จัดทำยุทธศาสตร์ชาติ และต่อมาได้มีการตราพระราชบัญญัติการจัดทำยุทธศาสตร์ชาติ พ.ศ. ๒๕๖๐ มีผลบังคับใช้ เมื่อวันที่ ๑ สิงหาคม ๒๕๖๐ โดยกำหนดให้มีการแต่งตั้งคณะกรรมการยุทธศาสตร์ชาติ เพื่อรับผิดชอบในการจัดทำ ร่างยุทธศาสตร์ชาติ กำหนดวิธีการการมีส่วนร่วมของประชาชนในการจัดทำร่างยุทธศาสตร์ชาติ ในการติดตาม การตรวจสอบ และการประเมินผล รวมทั้งกำหนดมาตรการส่งเสริมและสนับสนุนให้ประชาชนทุกภาคส่วนดำเนินการ ให้สอดคล้องกับยุทธศาสตร์ชาติ

เพื่อให้เป็นไปตามที่กำหนดในพระราชบัญญัติการจัดทำ ยุทธศาสตร์ชาติ พ.ศ. ๒๕๖๐ คณะกรรมการ ยุทธศาสตร์ชาติได้แต่งตั้งคณะกรรมการจัดทำยุทธศาสตร์ชาติด้านต่างๆ รวม ๖ คณะอันประกอบด้วย คณะกรรมการ จัดทำยุทธศาสตร์ชาติด้านความมั่นคง คณะกรรมการจัดทำยุทธศาสตร์ชาติด้านการสร้างความสามารถในการแข่งขัน คณะกรรมการจัดทำยุทธศาสตร์ชาติด้านการพัฒนาและเสริมสร้างศักยภาพทรัพยากรมนุษย์ คณะกรรมการจัดทำ ยุทธศาสตร์ชาติด้านการสร้างโอกาสและความเสมอภาคทางสังคม คณะกรรมการจัดทำยุทธศาสตร์ชาติด้านการสร้าง การเติบโตบนคุณภาพชีวิตที่เป็นมิตรต่อสิ่งแวดล้อม และคณะกรรมการจัดทำยุทธศาสตร์ชาติด้านการปรับสมดุลและ พัฒนาระบบการบริหารจัดการภาครัฐ เพื่อรับผิดชอบในการดำเนินการจัดทำร่างยุทธศาสตร์ชาติให้เป็นไปตามหลักเกณฑ์ วิธีการ และเงื่อนไขที่กำหนด ตลอดจนได้จัดให้มีการรับฟังความคิดเห็นของประชาชนและหน่วยงานของรัฐที่เกี่ยวข้อง อย่างกว้างขวางเพื่อประกอบการพิจารณาจัดทำร่างยุทธศาสตร์ชาติตามที่กฎหมายกำหนดแล้ว

ยุทธศาสตร์ชาติ ๒๐ ปี (พ.ศ. ๒๕๖๑-๒๕๘๐) เป็นยุทธศาสตร์ชาติฉบับแรกของประเทศไทย ตามรัฐธรรมนูญแห่งราชอาณาจักรไทย ซึ่งจะต้องนำไปสู่การปฏิบัติเพื่อให้ประเทศไทยบรรลุวิสัยทัศน์ “ประเทศไทย มีความมั่นคง มั่งคั่ง ยั่งยืน เป็นประเทศพัฒนาแล้ว ด้วยการพัฒนาตามหลักปรัชญาของเศรษฐกิจพอเพียง” ภายใน ช่วงเวลาดังกล่าว เพื่อความสุขของคนไทยทุกคน

สถานการณ์ แนวโน้ม วิสัยทัศน์ และเป้าหมายในการพัฒนาประเทศ

๑. บทนำ

การพัฒนาประเทศไทยนับตั้งแต่แผนพัฒนาเศรษฐกิจและสังคมแห่งชาติ ฉบับที่ ๑ เป็นต้นมา ได้ส่งผลให้ประเทศมีการพัฒนาในทุกมิติ ทั้งในด้านเศรษฐกิจที่ประเทศไทยได้รับการยกระดับเป็นประเทศในกลุ่มบนของ กลุ่มประเทศระดับรายได้ปานกลาง ในด้านสังคมที่มีการพัฒนาคุณภาพชีวิตของประชาชนส่งผลให้ประเทศไทยหลุดพ้น จากการเป็นประเทศยากจน และในด้านสิ่งแวดล้อมที่ประเทศไทยมีข้อได้เปรียบในความหลากหลายเชิงนิเวศ อย่างไรก็ตาม ประเทศไทยยังมีความท้าทายต่อการพัฒนาที่สำคัญ อาทิ อัตราการขยายตัวทางเศรษฐกิจในปี ๒๕๖๐ ที่ร้อยละ ๓.๙ ถือว่าอยู่ในระดับต่ำกว่าศักยภาพ เมื่อเทียบกับร้อยละ ๖.๐ ต่อปีในช่วงเวลาเกือบ ๖ ทศวรรษที่ผ่านมา โดยมีสาเหตุ หลักจากการชะลอตัวของการลงทุนภายในประเทศและสถานการณ์เศรษฐกิจโลกที่ยังไม่ฟื้นตัวได้เต็มที่โครงสร้าง เศรษฐกิจไทยที่ยังไม่สามารถขับเคลื่อนด้วยนวัตกรรมได้อย่างเต็มประสิทธิภาพภาคบริการและภาคเกษตรมีผลิตภาพ การผลิตในระดับต่ำ ขาดการนำเทคโนโลยีเข้ามาเพิ่มประสิทธิภาพในการผลิต ประกอบกับแรงงานไทยยังมีปัญหา เรื่องคุณภาพและสมรรถนะที่ไม่สอดคล้องกับความต้องการในการขับเคลื่อนการพัฒนาของประเทศ

นอกจากนั้น ศักยภาพและคุณภาพของประชากรไทยทุกช่วงวัยยังคงเป็นปัจจัยท้าทายสำคัญ ต่อการพัฒนาประเทศ แม้ว่าการเข้าถึงระบบบริการสาธารณะ การศึกษา บริการสาธารณสุข โครงสร้างพื้นฐานต่างๆ

และการคุ้มครองทางสังคมอื่น ๆ ของคนไทยมีความครอบคลุมเพิ่มมากขึ้น แต่ยังคงมีปัญหาเรื่องคุณภาพการให้บริการที่มีมาตรฐานแตกต่างกันระหว่างพื้นที่ ซึ่งเป็นหนึ่งในสาเหตุหลักที่ทำให้ประเทศไทยยังคงมีปัญหาความเหลื่อมล้ำในหลายมิติ ขณะที่ปัญหาด้านความยากจนยังคงเป็นประเด็นท้าทายในการยกระดับการพัฒนาประเทศให้ประชาชนมีรายได้สูงขึ้น และแก้ปัญหาความเหลื่อมล้ำอย่างยั่งยืน ขณะเดียวกันการวางกลยุทธ์ระยะยาวในการฟื้นฟู การใช้ และการรักษาทรัพยากรอย่างบูรณาการเพื่อการพัฒนาประเทศที่ผ่านมายังขาดความชัดเจน ส่งผลให้ทรัพยากรธรรมชาติและสิ่งแวดล้อมของประเทศไทยยังมีปัญหาการใช้อย่างสิ้นเปลืองและเสื่อมโทรมลงอย่างรวดเร็ว

ทั้งนี้ ปัญหาดังกล่าวข้างต้นมีสาเหตุส่วนหนึ่งมาจากประสิทธิภาพการบริหารจัดการภาครัฐ การพัฒนาประเทศขาดความต่อเนื่องและความยืดหยุ่นในการตอบสนองต่อความต้องการและปัญหาของประชาชน ขณะที่ความมั่นคงภายในประเทศยังมีหลายประเด็นที่ต้องเสริมสร้างให้เกิดความเข้มแข็ง ลดความขัดแย้งทางความคิด และอุดมการณ์ที่มีรากฐานมาจากความเหลื่อมล้ำ ความไม่เสมอภาค การขาดความเชื่อมั่นในกระบวนการยุติธรรม และปัญหาการขาดเสถียรภาพทางการเมืองตลอดจนส่งเสริมคนในชาติให้ยึดมั่นสถาบันหลักเป็นศูนย์รวมจิตใจให้เกิดความรักและความสามัคคี

ในขณะเดียวกัน การเปลี่ยนแปลงโครงสร้างประชากรที่มีสัดส่วนประชากรวัยแรงงานและวัยเด็กที่ลดลงและประชากรสูงอายุที่เพิ่มขึ้นอย่างต่อเนื่อง จะเป็นปัจจัยเสี่ยงสำคัญที่จะทำให้การพัฒนาประเทศในมิติต่าง ๆ มีความท้าทายมากขึ้น ทั้งในส่วนของเสถียรภาพทางการเงินการคลังของประเทศในการจัดสวัสดิการเพื่อดูแลผู้สูงอายุที่เพิ่มสูงขึ้น การลงทุนและการออม การเจริญเติบโตทางเศรษฐกิจของประเทศ ความมั่นคงทางสังคม การบริหารจัดการทรัพยากรธรรมชาติอย่างยั่งยืนซึ่งจะเป็นประเด็นท้าทายต่อการขับเคลื่อนประเทศไปสู่การเป็นประเทศพัฒนาแล้ว

๒. ปัจจัยและแนวโน้มที่คาดว่าจะส่งผลต่อการพัฒนาประเทศ

แม้ว่าประเทศไทยจะมีตำแหน่งที่ตั้งที่สามารถเป็นศูนย์กลางในการเชื่อมโยงในภูมิภาคและเป็นประตูสู่เอเชีย แต่การที่มีอาณาเขตติดกับประเทศเพื่อนบ้านหลายประเทศ ทำให้ปัญหาด้านเขตแดนกับประเทศเพื่อนบ้านยังคงเป็นความท้าทายด้านความมั่นคงในอนาคต นอกจากนี้ ประเทศไทยยังคงต้องให้ความสำคัญกับปัญหาด้านความมั่นคงอื่น ๆ ที่มีความซับซ้อน ละเอียดอ่อน และมีความเชื่อมโยงกันหลายมิติ ที่อาจเป็นประเด็นท้าทายต่อการสร้างบรรยากาศความไว้วางใจระหว่างรัฐกับประชาชนและระหว่างประชาชนกับประชาชน ซึ่งรวมถึงการสร้างสามัคคีของคนในชาติที่จะนำไปสู่การแก้ปัญหาความขัดแย้งระหว่างกลุ่มประชากรไทยที่มีแนวคิดและความเชื่อที่แตกต่างกัน อย่างยั่งยืนนอกจากนี้ การขยายอิทธิพลและการเพิ่มบทบาทของประชาคมอาเซียน ที่อาจก่อให้เกิดการเปลี่ยนแปลงไปสู่ระบบหลายขั้วอำนาจ หรือเกิดการย้ายขั้วอำนาจทางเศรษฐกิจ ซึ่งอาจส่งผลกระทบต่อเสถียรภาพทางเศรษฐกิจของประเทศในอนาคต ขณะที่องค์กรที่ไม่ใช่รัฐ อาทิ องค์กรระหว่างประเทศ และบริษัทข้ามชาติ จะมีบทบาทมากขึ้นในการกำหนดกฎ ระเบียบ ทิศทางความสัมพันธ์และมาตรฐานสากลต่างๆ ทั้งในด้านความมั่นคง และเศรษฐกิจ รวมทั้งการรวมกลุ่มเศรษฐกิจและการเปิดเสรีในภูมิภาคที่นำไปสู่ความเชื่อมโยงในทุกระบบ อาจก่อให้เกิดความเสี่ยงด้านอาชญากรรมข้ามชาติและเศรษฐกิจนอกระบบ รวมทั้งปัญหายาเสพติด การค้ามนุษย์ และการลักลอบเข้าเมือง

ในทางกลับกัน ความเปลี่ยนแปลงจากโลกาภิวัตน์และความก้าวหน้าทางวิทยาศาสตร์และเทคโนโลยีที่ได้รับการพัฒนาอย่างก้าวกระโดดจะก่อให้เกิดนวัตกรรมอย่างพลิกผัน อาทิ เทคโนโลยีปัญญาประดิษฐ์ อินเทอร์เน็ตในทุกสิ่ง การวิเคราะห์ข้อมูลขนาดใหญ่ หุ่นยนต์และโดรน เทคโนโลยีพันธุกรรมสมัยใหม่ และเทคโนโลยีทางการเงิน ซึ่งตัวอย่างแนวโน้มการพัฒนาเทคโนโลยีอย่างก้าวกระโดดเหล่านี้ คาดว่าจะจะเป็นปัจจัยสนับสนุนหลักที่ช่วยทำให้เศรษฐกิจโลกและเศรษฐกิจไทยมีแนวโน้มที่จะกลับมาขยายตัวได้เข้มแข็งขึ้น แนวโน้มสำคัญที่จำเป็นต้องมีการติดตามอย่างใกล้ชิด อาทิ การรวมกลุ่มทางการค้าและการลงทุนที่จะมีความหลากหลายเพิ่มมากขึ้น การแข่งขันที่คาดว่าจะรุนแรงขึ้นในการเพิ่มผลิตภาพและสร้างความหลากหลายของสินค้าและบริการที่ตอบโจทย์รูปแบบชีวิตใหม่ๆ

นอกจากนั้น ประเทศไทยคาดว่าจะเข้าสู่การเป็นสังคมสูงวัยระดับสุดยอดในปี ๒๕๗๔ จะก่อให้เกิดโอกาสใหม่ๆ ในการตอบสนองความต้องการของกลุ่มผู้บริโภครุ่นสูงวัยที่มีสัดส่วนเพิ่มขึ้นอย่างต่อเนื่อง รวมทั้งการคาดการณ์ว่าครอบครัวไทยจะมีขนาดเล็กลงและมีรูปแบบที่หลากหลายมากขึ้นประชากรในประเทศไทยจะมีช่วงอายุที่แตกต่างกันและจะมีกลุ่มคนช่วงอายุใหม่ๆ เพิ่มขึ้น ซึ่งจะส่งผลต่อทัศนคติและพฤติกรรมที่แตกต่างกัน ดังนั้น การเตรียม

ความพร้อมของประชากรให้มีคุณภาพและการนำเทคโนโลยีที่เหมาะสมมาใช้ในการผลิตและการบริการของประเทศจะเป็นความท้าทายสำคัญในระยะต่อไป

ในขณะที่เดียวกัน โครงสร้างประชากรที่เข้าสู่สังคมสูงวัย อาจทำให้เกิดความต้องการแรงงานต่างชาติเพิ่มมากขึ้นเพื่อทดแทนจำนวนแรงงานไทยที่ลดลง ซึ่งปัจจัยด้านการเปิดเสรีในภูมิภาคและความก้าวหน้าของการพัฒนาระบบคมนาคมขนส่งในภูมิภาคจะทำให้การเคลื่อนย้ายแรงงานและการย้ายถิ่นมีความสะดวกมากขึ้น และเป็นปัจจัยสำคัญที่จะทำให้เกิดการเคลื่อนย้ายประชากรเข้าออกประเทศเพิ่มมากขึ้น โดยเฉพาะในกลุ่มประชากรที่มีศักยภาพซึ่งมีแนวโน้มในการเคลื่อนย้ายไปเรียนหรือทำงานในทั่วทุกมุมโลกสูงขึ้น ทั้งนี้ การย้ายถิ่นส่วนใหญ่มีวัตถุประสงค์เพื่อแสวงหาโอกาสทางเศรษฐกิจที่ดีขึ้น จึงอาจจะเป็นไปได้ที่ประเทศไทยจะยังคงเป็นประเทศผู้รับของประชากรจากประเทศเพื่อนบ้านขณะที่ประชากรไทยโดยเฉพาะแรงงานทักษะอาจมีแรงจูงใจในการย้ายถิ่นไปยังประเทศที่มีระดับการพัฒนาที่ดีกว่า อาจทำให้การแย่งชิงแรงงานมีความรุนแรงมากขึ้น ซึ่งจะยิ่งทำให้เกิดความเสี่ยงต่อการเจริญเติบโตทางเศรษฐกิจและการเปลี่ยนแปลงของบริบทสังคมไทย

นอกจากนี้ ผลกระทบจากการเปลี่ยนแปลงสภาพภูมิอากาศคาดว่าจะมีความรุนแรงมากขึ้นทั้งในเชิงความผันผวน ความถี่ และขอบเขตที่กว้างขวางมากขึ้น ซึ่งจะสร้างความเสียหายต่อชีวิตและทรัพย์สิน ระบบโครงสร้างพื้นฐานที่จำเป็น ตลอดจนระบบผลิตทางการเกษตรที่สัมพันธ์ต่อเนื่องกับความมั่นคงด้านอาหารและน้ำ ขณะที่ระบบนิเวศต่างๆ มีแนวโน้มเสื่อมโทรมลง และมีความเป็นไปได้ค่อนข้างสูงในการสูญเสียความสามารถในการรองรับความต้องการของมนุษย์ได้อย่างมีประสิทธิภาพอย่างไรก็ดี ระดับความรุนแรงของผลกระทบอันเกิดจากการเปลี่ยนแปลงภูมิอากาศโลกและความเสื่อมโทรมของระบบนิเวศต่าง ๆ ดังกล่าวที่แต่ละประเทศจะต้องเผชิญจะมีความแตกต่างกัน ทำให้การเป็นสังคมสีเขียวการรักษาและบริหารจัดการทรัพยากรธรรมชาติและสิ่งแวดล้อมอย่างบูรณาการจะได้รับความสำคัญและความสนใจจากนานาประเทศรวมทั้งประเทศไทยเพิ่มมากขึ้น พลังงานทดแทนและพลังงานทางเลือก รวมถึงการสร้างสมดุลความมั่นคงด้านพลังงานและอาหารมีแนวโน้มที่จะมีความสำคัญเพิ่มมากขึ้นกฎระเบียบและข้อตกลงด้านสิ่งแวดล้อมจะมีความเข้มข้นและเข้มงวดขึ้น โดยกรอบการพัฒนาตามข้อตกลงระหว่างประเทศต่างๆ ที่สำคัญ เช่น เป้าหมายการพัฒนาที่ยั่งยืน และบันทึกความตกลงปารีสจะได้รับการนำไปปฏิบัติอย่างจริงจังมากยิ่งขึ้น

แนวโน้มเหล่านี้จะก่อให้เกิดความท้าทายต่อการพัฒนาประเทศในหลายมิติ ทั้งในส่วนของการทำงานและอาชีพ สาขาการผลิตและบริการใหม่ๆ ความมั่นคงของประเทศอันเกิดจากภัยคุกคามและความเสี่ยงด้านอื่นๆ ที่ซับซ้อนขึ้น อาชญากรรมไซเบอร์ รูปแบบการก่อสงครามที่ใช้เทคโนโลยี เป็นเครื่องมือ การเคลื่อนย้ายอย่างเสรีและรวดเร็วของผู้คน เงินทุน ข้อมูลข่าวสาร องค์ความรู้ เทคโนโลยีและสินค้าและบริการ การปรับตัวต่อการเปลี่ยนแปลงสภาพภูมิอากาศที่รวดเร็วและคาดการณ์ได้ยากการเกิดขึ้นของโรคระบาด และโรคอุบัติใหม่ที่จะส่งผลให้การเฝ้าระวังด้านการสาธารณสุขในประเทศมีความสำคัญมากขึ้น อาจนำไปสู่ปัญหาความเหลื่อมล้ำที่ทวีความรุนแรงมากขึ้นได้ หากไม่มีมาตรการที่มีประสิทธิภาพในการป้องกันและรองรับผลกระทบต่างๆ ที่คาดว่าจะเกิดขึ้น ซึ่งรวมถึงการเตรียมความพร้อมเพื่อรองรับการเปลี่ยนแปลงทางเทคโนโลยีและนวัตกรรมแบบพลิกผันที่จะเกิดขึ้นอย่างรวดเร็วโดยเฉพาะอย่างยิ่งหากการเข้าถึงเทคโนโลยี โครงสร้างพื้นฐาน และองค์ความรู้สมัยใหม่มีระดับความแตกต่างกันระหว่างกลุ่มประชากรต่างๆ โดยการเปลี่ยนแปลงทางเทคโนโลยีและนวัตกรรมดังกล่าวจะส่งผลต่อทั้งการจ้างงานและอาชีพที่จะมีรูปแบบและลักษณะงานที่เปลี่ยนไป มีความต้องการแรงงานที่มีสมรรถนะสูงเพิ่มมากขึ้น หลายอาชีพอาจหายไปจากตลาดงานในปัจจุบันและบางอาชีพจะถูกทดแทนด้วยระบบอัตโนมัติโดยเฉพาะอาชีพที่ต้องการทักษะระดับต่ำ ก่อให้เกิดความเสี่ยงต่อความมั่นคงและคุณภาพชีวิตของประชาชนที่ปรับตัวไม่ทันหรือขาดความรู้และทักษะที่ทันกับยุคสมัยที่เปลี่ยนแปลงไปกระแสโลกาภิวัตน์ที่จะทำให้เกิดการพัฒนาขยายความเป็นเมือง วิถีชีวิตที่เปลี่ยนไปอย่างรวดเร็ว รวมทั้งการเปลี่ยนแปลงทางสภาพภูมิอากาศที่อาจจะมีผลกระทบรุนแรงมากยิ่งขึ้น ซึ่งปัจจัยทั้งหมดดังกล่าวจะส่งผลให้ปัญหาความยากจนและความเหลื่อมล้ำของประเทศมีความซับซ้อนมากยิ่งขึ้น

จากปัจจัยและแนวโน้มที่คาดว่าจะส่งผลกระทบต่อการพัฒนาประเทศไทยในมิติต่างๆข้างต้น เห็นได้ว่าบริบทและสภาพแวดล้อมทั้งภายในและภายนอกประเทศมีแนวโน้มที่จะเปลี่ยนแปลงอย่างรวดเร็ว มีพลวัตสูง และมีความซับซ้อนหลากหลายมิติ ซึ่งจะส่งผลกระทบต่ออนาคตการพัฒนาประเทศอย่างมาก ดังนั้น การพัฒนาประเทศจึงจำเป็นต้องมียุทธศาสตร์การพัฒนาที่ครอบคลุมทุกมิติและทุกด้านการพัฒนาที่เกี่ยวข้อง มีความ

ร่วมมือในลักษณะประชารัฐจากภาคส่วนต่างๆ ในรูปแบบของหุ้นส่วนการพัฒนาที่เป็นการดำเนินงานอย่างบูรณาการ เนื่องจากทุกมิติการพัฒนาที่มีความเกี่ยวข้องซึ่งกันและกัน โดยประเทศไทยจำเป็นต้องมีทรัพยากรมนุษย์ที่มีคุณภาพ มีความรู้ สมรรถนะ และทักษะที่สอดคล้องกับการเปลี่ยนแปลงต่างๆ สามารถรู้เท่าทันและปรับตัวให้สามารถดำเนินชีวิตได้อย่างมีความสุข มีอาชีพที่มั่นคง สร้างรายได้ ท่ามกลางความเปลี่ยนแปลงกฎเกณฑ์และกติกาใหม่ๆ และมาตรฐานที่สูงขึ้น โดยเฉพาะในโลกที่มีการเปลี่ยนแปลงอย่างรวดเร็วซึ่งจำเป็นต้องมีการพัฒนาระบบและปัจจัยส่งเสริมต่าง ๆ ที่เกี่ยวข้องไปพร้อมกัน ทั้งในส่วนของระบบการเรียนการสอน และการพัฒนาทักษะฝีมือที่สอดคล้องกันกับการพัฒนาของคนในแต่ละช่วงวัย ระบบบริการสาธารณะ โครงสร้างพื้นฐาน รวมทั้งการให้ความสำคัญกับการส่งเสริมเทคโนโลยีและนวัตกรรม เพื่อให้ประเทศไทยสามารถยกระดับเป็นเจ้าของเทคโนโลยีและนวัตกรรมก้าวทันโลก จากการต่อยอดการพัฒนาบนพื้นฐานนโยบายไทยแลนด์ ๔.๐ ส่งผลให้เกิดการสร้างห่วงโซ่มูลค่าทางเศรษฐกิจในทั้งภาคอุตสาหกรรม ภาคเกษตรและภาคบริการ กระจายผลประโยชน์จากการพัฒนา ลดปัญหาความเหลื่อมล้ำ และนำไปสู่การเสริมสร้างคุณภาพชีวิตของประชาชนทุกภาคส่วน

นอกจากนี้ ประเทศไทยต้องให้ความสำคัญกับการสร้างสมดุลความมั่นคงด้านพลังงานและอาหาร การรักษาไว้ซึ่งความหลากหลายเชิงนิเวศ การส่งเสริมการดำเนินชีวิตและธุรกิจ และการพัฒนาและขยายความเป็นเมืองที่เติบโตอย่างต่อเนื่องที่เป็นมิตรต่อสิ่งแวดล้อม พร้อมกับการมีข้อกำหนดของรูปแบบและกฎเกณฑ์ที่เกี่ยวข้องกับลักษณะการใช้พื้นที่ที่ชัดเจน ขณะที่การพัฒนาโครงสร้างพื้นฐานและระบบโลจิสติกส์ กฎหมาย ระบบภาษีต้องมีการพัฒนาที่สามารถอำนวยความสะดวกและส่งเสริมให้ประเทศมีศักยภาพการแข่งขันที่สูงขึ้น และสามารถใช้จุดแข็งในเรื่องตำแหน่งที่ตั้งทางภูมิศาสตร์ของประเทศให้เกิดประโยชน์ต่อการพัฒนาประเทศมากขึ้น รวมทั้งให้ความสำคัญของการรวมกลุ่มความร่วมมือกับนานาประเทศในระดับภูมิภาคและระดับโลก เพื่อกระชับและสร้างสัมพันธ์ไมตรี เสริมสร้างความสัมพันธ์ทางการทูต ซึ่งจะก่อให้เกิดการสร้างพลังทางเศรษฐกิจและรักษาความมั่นคงของประเทศ โดยจำเป็นต้องสร้างความพร้อมในการที่จะยกระดับมาตรฐานและมีการปฏิบัติให้เป็นไปตามระเบียบกติกาสากลในด้านต่างๆ ขณะเดียวกันประเทศไทยจำเป็นต้องเร่งให้มีการปฏิรูประบบราชการและการเมืองเพื่อให้เกิดการบริหารราชการที่ดีและมีเสถียรภาพทางการเมือง มีการส่งเสริมคนในชาติให้ยึดมั่นสถาบันหลักเป็นศูนย์รวมจิตใจเพื่อให้เกิดความรักความสามัคคี และลดความขัดแย้งภายในประเทศ โดยที่นโยบายการพัฒนาต่างๆ จำเป็นต้องคำนึงถึงความสอดคล้องกับโครงสร้างและลักษณะพฤติกรรมของประชากรที่อาจจะมีความแตกต่างจากปัจจุบันมากขึ้น

ดังนั้น ภายใต้งู้นไขโครงสร้างประชากร โครงสร้างเศรษฐกิจ สภาพสังคม สภาพภูมิอากาศ สิ่งแวดล้อม และปัจจัยการพัฒนาต่างๆ ที่เกี่ยวข้อง ส่งผลให้ประเทศไทยจำเป็นต้องมีการวางแผนการพัฒนาที่รอบคอบและครอบคลุม อย่างไรก็ตาม หลายประเด็นพัฒนาเป็นเรื่องที่ต้องใช้ระยะเวลาในการดำเนินงานเพื่อให้เกิดการปรับตัวซึ่งจะต้องหยั่งรากลึกกลงไปถึงการเปลี่ยนแปลงในเชิงโครงสร้างการขับเคลื่อนการพัฒนาให้ประเทศเจริญก้าวหน้าไปในอนาคตจึงจำเป็นต้องกำหนดวิสัยทัศน์ในระยะยาวที่ต้องบรรลุ พร้อมทั้งแนวยุทธศาสตร์หลักในด้านต่างๆ เพื่อเป็นกรอบในการขับเคลื่อนการพัฒนาอย่างบูรณาการบนพื้นฐานประชารัฐเพื่อยกระดับจุดแข็งและจุดเด่นของประเทศ และปรับปรุงแก้ไขจุดอ่อนและจุดด้อยต่าง ๆ อย่างเป็นระบบ โดยยุทธศาสตร์ชาติจะเป็นเป้าหมายใหญ่ในการขับเคลื่อนประเทศ และถ่ายทอดไปสู่แผนในระดับอื่น ๆ เพื่อนำไปสู่การปฏิบัติทั้งในระดับยุทธศาสตร์ ภารกิจและพื้นที่ ซึ่งรวมถึงพื้นที่พิเศษต่างๆ อาทิ เขตเศรษฐกิจพิเศษชายแดน เขตพัฒนาพิเศษภาคตะวันออกเพื่อให้การพัฒนาประเทศสามารถดำเนินการได้อย่างมั่นคง มั่งคั่ง และ ยั่งยืน

๓. วิสัยทัศน์ประเทศไทย

“ประเทศไทยมีความมั่นคง มั่งคั่ง ยั่งยืน เป็นประเทศพัฒนาแล้ว ด้วยการพัฒนาตามหลักปรัชญาของเศรษฐกิจพอเพียง ” หรือเป็นคติพจน์ประจำชาติว่า “มั่นคง มั่งคั่ง ยั่งยืน” เพื่อสนองตอบต่อผลประโยชน์แห่งชาติ อันได้แก่ การมีเอกราช อธิปไตย การดำรงอยู่อย่างมั่นคง และยั่งยืนของสถาบันหลักของชาติและประชาชนจากภัยคุกคามทุกรูปแบบ การอยู่ร่วมกันในชาติอย่างสันติสุขเป็นปึกแผ่น มีความมั่นคงทางสังคมท่ามกลางพหุสังคมและการมีเกียรติและศักดิ์ศรีของความเป็นมนุษย์ความเจริญเติบโตของชาติ ความเป็นธรรมและความอยู่ดีมีสุขของประชาชน ความยั่งยืนของฐานทรัพยากรธรรมชาติสิ่งแวดล้อม ความมั่นคงทางพลังงานและอาหาร ความสามารถในการรักษา

ผลประโยชน์ของชาติภายใต้การเปลี่ยนแปลงของสภาวะแวดล้อมระหว่างประเทศ และการอยู่ร่วมกันอย่างสันติประสาน สอดคล้องกันด้านความมั่นคงในประชาคมอาเซียนและประชาคมโลกอย่างมีเกียรติและศักดิ์ศรี

ความมั่นคง หมายถึง การมีความมั่นคงปลอดภัยจากภัยและการเปลี่ยนแปลงทั้ง ภายในประเทศและภายนอกประเทศในทุกระดับ ทั้งระดับประเทศ สังคม ชุมชน ครัวเรือน และปัจเจกบุคคล และ มีความมั่นคงในทุกมิติ ทั้งมิติทางการทหาร เศรษฐกิจ สังคม สิ่งแวดล้อม และการเมือง เช่น ประเทศมีความมั่นคงในเอกราชและอธิปไตย มีการปกครองระบอบประชาธิปไตยที่มีพระมหากษัตริย์ทรงเป็นประมุข สถาบันชาติ ศาสนา พระมหากษัตริย์มีความเข้มแข็งเป็นศูนย์กลางและเป็นที่ยึดเหนี่ยวจิตใจของประชาชน มีระบบการเมืองที่มั่นคงเป็นกลไก ที่นำไปสู่การบริหารประเทศที่ต่อเนื่องและโปร่งใสตามหลักธรรมาภิบาล สังคมมีความปรองดองและความสามัคคี สามารถผนึกกำลังเพื่อพัฒนาประเทศ ชุมชนมีความเข้มแข็ง ครอบครัวมีความอบอุ่น ประชาชนมีความมั่นคงในชีวิต มีงานและรายได้ที่มั่นคงพอเพียงกับการดำรงชีวิต มีการออมสำหรับวัยเกษียณ ความมั่นคงของอาหาร พลังงาน และน้ำ มีที่อยู่อาศัยและความปลอดภัยในชีวิตทรัพย์สิน

ความมั่งคั่ง หมายถึง ประเทศไทยมีการขยายตัวของเศรษฐกิจอย่างต่อเนื่องและมีความยั่งยืน จนเข้าสู่กลุ่มประเทศรายได้สูง ความเหลื่อมล้ำของการพัฒนาลดลง ประชากรมีความอยู่ดีมีสุขได้รับผลประโยชน์จากการ พัฒนาอย่างเท่าเทียมกันมากขึ้น และมีการพัฒนาอย่างทั่วถึงทุกภาคส่วนมีคุณภาพชีวิตตามมาตรฐานขององค์การ สหประชาชาติ ไม่มีประชาชนที่อยู่ในภาวะความยากจนเศรษฐกิจในประเทศมีความเข้มแข็ง ขณะเดียวกันต้องมีความสามารถในการแข่งขันกับประเทศต่างๆทั้งในตลาดโลกและตลาดภายในประเทศเพื่อให้สามารถสร้างรายได้ทั้งจาก ภายในและภายนอกประเทศตลอดจนมีการสร้างฐานเศรษฐกิจและสังคมแห่งอนาคตเพื่อให้สอดคล้องกับบริบทการพัฒนาที่ เปลี่ยนแปลงไป และประเทศไทยมีบทบาทที่สำคัญในเวทีโลก และมีความสัมพันธ์ทางเศรษฐกิจและการค้าอย่างแน่นแฟ้น กับประเทศในภูมิภาคเอเชีย เป็นจุดสำคัญของการเชื่อมโยงในภูมิภาค ทั้งการคมนาคมขนส่ง การผลิต การค้า การลงทุน และการทำธุรกิจ เพื่อให้เป็นพลังในการพัฒนา นอกจากนี้ยังมีความสมบูรณ์ในทุนที่จะสามารถสร้างการพัฒนาต่อเนื่องไป ได้ ได้แก่ ทุนมนุษย์ ทุนทางปัญญาทุนทางการเงิน ทุนที่เป็นเครื่องมือเครื่องจักร ทุนทางสังคม และทุน ทรัพยากรธรรมชาติและสิ่งแวดล้อม

ความยั่งยืน หมายถึง การพัฒนาที่สามารถสร้างความเจริญ รายได้ และคุณภาพชีวิตของ ประชาชนให้เพิ่มขึ้นอย่างต่อเนื่อง ซึ่งเป็นการเจริญเติบโตของเศรษฐกิจที่อยู่บนหลักการใช้ การรักษาและการฟื้นฟูฐาน ทรัพยากรธรรมชาติอย่างยั่งยืน ไม่ใช้ทรัพยากรธรรมชาติจนเกินพอดี ไม่สร้างมลภาวะต่อสิ่งแวดล้อมจนเกินความสามารถ ในการรองรับและเยียวยาของระบบนิเวศ การผลิตและการบริโภคเป็นมิตรกับสิ่งแวดล้อม และสอดคล้องกับเป้าหมายการ พัฒนาที่ยั่งยืน ทรัพยากรธรรมชาติมีความอุดมสมบูรณ์มากขึ้นและสิ่งแวดล้อมมีคุณภาพดีขึ้น คนมีความรับผิดชอบต่อ สังคม มีความเอื้ออาทร เสียสละเพื่อผลประโยชน์ส่วนรวม รัฐบาลมีนโยบายที่มุ่งประโยชน์ส่วนรวมอย่างยั่งยืนและให้ ความสำคัญกับการมีส่วนร่วมของประชาชน และทุกภาคส่วนในสังคมยึดถือและปฏิบัติตามหลักปรัชญาของเศรษฐกิจ พอเพียงเพื่อการพัฒนาอย่างสมดุล มีเสถียรภาพ และยั่งยืน

โดยมีเป้าหมายการพัฒนาประเทศ คือ “**ประเทศชาติมั่นคง ประชาชนมีความสุขเศรษฐกิจ พัฒนาอย่างต่อเนื่อง สังคมเป็นธรรม ฐานทรัพยากรธรรมชาติยั่งยืน**” โดยยกระดับศักยภาพของประเทศในหลากหลาย มิติ พัฒนาค้นในทุกมิติและในทุกช่วงวัยให้เป็นคนดี เก่ง และมีคุณภาพ สร้างโอกาสและความเสมอภาคทางสังคม สร้าง การเติบโตบนคุณภาพชีวิตที่เป็นมิตรกับสิ่งแวดล้อม และมีภาครัฐของประชาชนเพื่อประชาชนและประโยชน์ส่วนรวม โดย การประเมินผลการพัฒนาตามยุทธศาสตร์ชาติ ประกอบด้วย

- ๑) ความอยู่ดีมีสุขของคนไทยและสังคมไทย
- ๒) ขีดความสามารถในการแข่งขัน การพัฒนาเศรษฐกิจ และการกระจายรายได้
- ๓) การพัฒนาทรัพยากรมนุษย์ของประเทศ
- ๔) ความเท่าเทียมและความเสมอภาคของสังคม
- ๕) ความหลากหลายทางชีวภาพ คุณภาพสิ่งแวดล้อม และความยั่งยืนของทรัพยากรธรรมชาติ

๖) ประสิทธิภาพการบริหารจัดการและการเข้าถึงการให้บริการของภาครัฐ

๔. ประเด็นยุทธศาสตร์ชาติ

๔.๑ ยุทธศาสตร์ชาติด้านความมั่นคง

- (๑) การรักษาความสงบภายในประเทศ
- (๒) การป้องกันและแก้ไขปัญหาที่มีผลกระทบต่อความมั่นคง
- (๓) การพัฒนาศักยภาพของประเทศให้พร้อมเผชิญภัยคุกคามที่กระทบต่อความมั่นคง
- (๔) การบูรณาการความร่วมมือด้านความมั่นคงกับอาเซียนและนานาชาติ รวมถึงองค์การภาครัฐและที่มิใช่ภาครัฐ
- (๕) การพัฒนากลไกการบริหารจัดการความมั่นคงแบบองค์รวม

ของชาติ

องค์การภาครัฐและที่มิใช่ภาครัฐ

๔.๒ ยุทธศาสตร์ชาติด้านการสร้างความสามารถในการแข่งขัน

- (๑) การเกษตรสร้างมูลค่า
- (๒) อุตสาหกรรมและบริการแห่งอนาคต
- (๓) สร้างความหลากหลายด้านการท่องเที่ยว
- ๔.๔ โครงสร้างพื้นฐาน เชื่อมไทย เชื่อมโลก
- (๕) พัฒนาเศรษฐกิจบนพื้นฐานผู้ประกอบการยุคใหม่

๔.๓ ยุทธศาสตร์ชาติด้านการพัฒนาและเสริมสร้างศักยภาพทรัพยากรมนุษย์

- (๑) การปรับเปลี่ยนค่านิยมและวัฒนธรรม
- (๒) การพัฒนาศักยภาพคนตลอดช่วงชีวิต
- (๓) ปฏิรูปกระบวนการเรียนรู้ที่ตอบสนองต่อการเปลี่ยนแปลงในศตวรรษที่ ๒๑
- (๔) การตระหนักถึงปัญหาของมนุษย์ที่หลากหลาย
- (๕) การเสริมสร้างให้คนไทยมีสุขภาวะที่ดี
- (๖) การสร้างสภาพแวดล้อมที่เอื้อต่อการพัฒนาและเสริมสร้างศักยภาพทรัพยากรมนุษย์
- (๗) การเสริมสร้างศักยภาพการกีฬาในการสร้างคุณค่าทางสังคมและพัฒนาประเทศ

๔.๔ ยุทธศาสตร์ชาติด้านการสร้างโอกาสและความเสมอภาคทางสังคม

- (๑) การลดความเหลื่อมล้ำ สร้างความเป็นธรรมในทุกมิติ
- (๒) การกระจายศูนย์กลางความเจริญทางเศรษฐกิจ สังคม และเทคโนโลยี
- (๓) การเสริมสร้างพลังทางสังคม
- (๔) การเพิ่มขีดความสามารถของชุมชนท้องถิ่นในการพัฒนา การพึ่งตนเองและการ

จัดการตนเอง

๔.๕ ยุทธศาสตร์ชาติด้านการสร้างการเติบโตบนคุณภาพชีวิตที่เป็นมิตรกับสิ่งแวดล้อม

- (๑) สร้างการเติบโตอย่างยั่งยืนบนสังคมเศรษฐกิจสีเขียว
- (๒) สร้างการเติบโตอย่างยั่งยืนบนสังคมเศรษฐกิจภาคทะเล
- (๓) สร้างการเติบโตอย่างยั่งยืนบนสังคมที่เป็นมิตรต่อสภาพภูมิอากาศ
- (๔) พัฒนาพื้นที่เมือง ชนบท เกษตรกรรมและอุตสาหกรรมเชิงนิเวศ มุ่งเน้นความเป็นเมืองที่เติบโตอย่างต่อเนื่อง
- (๕) พัฒนาความมั่นคงน้ำ พลังงาน และเกษตรที่เป็นมิตรต่อสิ่งแวดล้อม
- (๖) ยกระดับกระบวนการทัศน์เพื่อกำหนดอนาคตประเทศ

เมืองที่เติบโตอย่างต่อเนื่อง

๔.๖ ยุทธศาสตร์ชาติด้านการปรับสมดุลและพัฒนาระบบการบริหารจัดการภาครัฐ

- (๑) ภาครัฐที่ยึดประชาชนเป็นศูนย์กลาง ตอบสนองความต้องการ และให้บริการอย่าง สะดวกรวดเร็ว โปร่งใส
- (๒) ภาครัฐบริหารงานแบบบูรณาการโดยมียุทธศาสตร์ชาติเป็นเป้าหมายและเชื่อมโยง การพัฒนาในทุกระดับ ทุกประเด็น ทุกภารกิจ และทุกพื้นที่
- (๓) ภาครัฐมีขนาดเล็กลง เหมาะสมกับภารกิจ ส่งเสริมให้ประชาชนและทุกภาคส่วนมี ส่วนร่วมในการพัฒนาประเทศ
- (๔) ภาครัฐมีความทันสมัย
- (๕) บุคลากรภาครัฐเป็นคนดีและเก่ง ยึดหลักคุณธรรม จริยธรรม มีจิตสำนึก มี ความสามารถสูง มุ่งมั่น และเป็นมืออาชีพ
- (๖) ภาครัฐมีความโปร่งใส ปลอดการทุจริตและประพฤติมิชอบ
- (๗) กฎหมายมีความสอดคล้องเหมาะสมกับบริบทต่าง ๆ และมีเท่าที่จำเป็น
- (๘) กระบวนการยุติธรรมเคารพสิทธิมนุษยชนและปฏิบัติต่อประชาชนโดยเสมอภาค

๑.๒ แผนพัฒนาเศรษฐกิจและสังคมแห่งชาติ ฉบับที่ ๑๒ (พ.ศ. ๒๕๖๐ – ๒๕๖๔)

แผนพัฒนาเศรษฐกิจและสังคมแห่งชาติ ฉบับที่ ๑๒ (พ.ศ. ๒๕๖๐ – ๒๕๖๔) ได้จัดทำขึ้นในช่วงเวลา ของการปฏิรูปประเทศและสถานการณ์โลกที่เปลี่ยนแปลงอย่างรวดเร็วและเชื่อมโยงกันใกล้ชิดกันมากขึ้น โดยได้น้อมนา หลัก “ปรัชญาของเศรษฐกิจพอเพียง” มาเป็นปรัชญาทางการพัฒนาประเทศต่อเนื่องจากแผนพัฒนาฯ ฉบับที่ ๙- ๑๑ เพื่อเสริมสร้างภูมิคุ้มกันและช่วยให้สังคมไทยสามารถยืนหยัดอยู่ได้อย่างมั่นคง เกิดภูมิคุ้มกัน และมีการบริหารจัดการ ความเสี่ยงอย่างเหมาะสม ส่งผลให้การพัฒนาประเทศสู่ความสมดุลและยั่งยืน

ในการจัดทำแผนพัฒนาฯ ฉบับที่ ๑๒ ครั้งนี้ สำนักงานคณะกรรมการพัฒนาการเศรษฐกิจและสังคม แห่งชาติ (สศช.) ได้จัดทำบนพื้นฐานของกรอบยุทธศาสตร์ชาติ ๒๐ ปี (พ.ศ. ๒๕๖๐ – ๒๕๗๙) ซึ่งเป็นแผนหลักของการ พัฒนาประเทศ และเป้าหมายการพัฒนาที่ยั่งยืน (Sustainable Development Goals: SDGs) รวมทั้งการปรับ โครงสร้างประเทศไทยไปสู่ประเทศไทย ๔.๐ ตลอดจนประเด็นการปฏิรูปประเทศ นอกจากนั้น ได้ให้ความสำคัญกับการมี ส่วนร่วมของภาคีการพัฒนาทุกภาคส่วน ทั้งในระดับกลุ่มอาชีพ ระดับภาค และระดับประเทศในทุกขั้นตอนของแผนฯ อย่างกว้างขวางและต่อเนื่อง เพื่อร่วมกันกำหนดวิสัยทัศน์และ ทิศทางการพัฒนาประเทศ รวมทั้งร่วมจัดทำรายละเอียด ยุทธศาสตร์ของแผนฯ เพื่อมุ่งสู่ “ความมั่นคง มั่งคั่ง และยั่งยืน”

การพัฒนาประเทศในระยะแผนพัฒนาฯ ฉบับที่ ๑๒ จึงเป็นจุดเปลี่ยนที่สำคัญในการเชื่อมต่อกับ ยุทธศาสตร์ชาติ ๒๐ ปี ในลักษณะการแปลงยุทธศาสตร์ระยะยาวสู่การปฏิบัติ โดยในแต่ละยุทธศาสตร์ของแผนพัฒนาฯ ฉบับที่ ๑๒ ได้กำหนดประเด็นการพัฒนา พร้อมทั้งแผนงาน/โครงการสำคัญที่ต้องดำเนินการให้เห็นผลเป็นรูปธรรมในช่วง ๕ ปีแรกของการขับเคลื่อนยุทธศาสตร์ชาติ เพื่อเตรียมความพร้อมคน สังคม และระบบเศรษฐกิจของประเทศให้สามารถ ปรับตัวรองรับผลกระทบจากการเปลี่ยนแปลงได้อย่างเหมาะสม ขณะเดียวกัน ยังได้กำหนดแนวคิดและกลไกการ ขับเคลื่อนและติดตามประเมินผลที่ชัดเจน เพื่อกำกับให้การพัฒนาเป็นไปอย่างมีทิศทางและเกิดประสิทธิภาพ นาไปสู่การ พัฒนาเพื่อประโยชน์สุขที่ยั่งยืนของสังคมไทย

๑. ภาพรวมการพัฒนาในช่วงแผนพัฒนาฯ ฉบับที่ ๑๒

- ๑.๑ หลักการ
- ๑.๒ จุดเปลี่ยนสำคัญในแผนพัฒนาเศรษฐกิจและสังคมฉบับที่ ๑๒
- ๑.๓ ประเด็นการพัฒนาหลักที่สำคัญในช่วงแผนพัฒนาฯ ฉบับที่ ๑๒

๒. การประเมินสภาพแวดล้อมการพัฒนาประเทศ

- ๒.๑ สถานการณ์และแนวโน้มภายนอก
- ๒.๒ สถานการณ์และแนวโน้มภายใน

๓. วัตถุประสงค์และเป้าหมายการพัฒนาในช่วงแผนพัฒนาฯ ฉบับที่ ๑๒

๓.๑. วัตถุประสงค์

๓

.๒. เป้าหมายรวม

๔. ยุทธศาสตร์การพัฒนาประเทศ

ยุทธศาสตร์ในแผนพัฒนาฯ ฉบับที่ ๑๒ มีทั้งหมด ๑๐ ยุทธศาสตร์ โดยมี ๖ ยุทธศาสตร์ตามกรอบยุทธศาสตร์ชาติ ๒๐ ปี และอีก ๔ ยุทธศาสตร์ที่เป็นปัจจัยสนับสนุน ดังนี้

๔.๑ ยุทธศาสตร์การเสริมสร้างและพัฒนาศักยภาพทุนมนุษย์

๔.๒ ยุทธศาสตร์การสร้างความเป็นธรรมและลดความเหลื่อมล้ำในสังคม

๔

.๓ ยุทธศาสตร์การสร้างความเข้มแข็งทางเศรษฐกิจและแข่งขันได้อย่างยั่งยืน

๔.๔ ยุทธศาสตร์การเติบโตที่เป็นมิตรกับสิ่งแวดล้อมเพื่อการพัฒนาที่ยั่งยืน

๔.๕ ยุทธศาสตร์การเสริมสร้างความมั่นคงแห่งชาติเพื่อการพัฒนาประเทศสู่ความมั่งคั่ง และยั่งยืน

๔.๖ ยุทธศาสตร์การบริหารจัดการในภาครัฐ การป้องกันการทุจริตประพฤติมิชอบ

และธรรมาภิบาลในสังคมไทย

๔.๗ ยุทธศาสตร์การพัฒนาโครงสร้างพื้นฐานและระบบโลจิสติกส์

๔.๘ ยุทธศาสตร์การพัฒนาวิทยาศาสตร์ เทคโนโลยี วิจัย และนวัตกรรม

๔.๙ ยุทธศาสตร์การพัฒนาภาค เมือง และพื้นที่เศรษฐกิจ

๔.๑๐ ยุทธศาสตร์ความร่วมมือระหว่างประเทศเพื่อการพัฒนา

๕. การขับเคลื่อนแผนพัฒนาฯ ฉบับที่ ๑๒ สู่การปฏิบัติ

๕.๑ หลักการ

๕.๒ แนวทางขับเคลื่อนแผนพัฒนาฯ ฉบับที่ ๑๒

๕.๓ การติดตามประเมินผลแผนพัฒนาฯ ฉบับที่ ๑๒

๑.๓ แผนพัฒนาภาค/แผนพัฒนากลุ่มจังหวัด/แผนพัฒนาจังหวัด

➔ แผนพัฒนาภาคตะวันออกเฉียงเหนือ พ.ศ. ๒๕๖๐ - ๒๕๖๕ ฉบับทบทวน

๑. สภาพทั่วไป

๑.๑ ที่ตั้ง ภาคตะวันออกเฉียงเหนือ ตั้งอยู่ระหว่างละติจูด ๑๔°๗' ถึง ๑๘°๒๗' เหนือ และลองจิจูด ๑๐๐°๕๔' ถึง ๑๐๕°๓๗' ตะวันออก ตั้งอยู่ในตำแหน่งศูนย์กลางของอนุภูมิภาคแม่น้ำโขง โดยมีอาณาเขตติดต่อกับสาธารณรัฐประชาธิปไตยประชาชนลาว ด้านตะวันออกและด้านเหนือ มีแม่น้ำโขงเป็นเส้นกั้นพรมแดน และด้านใต้ ติดต่อราชอาณาจักรกัมพูชา โดยมีเทือกเขาพนมดงรัก กั้นพรมแดน

๑.๒ พื้นที่และลักษณะภูมิประเทศ มีพื้นที่รวม ๑๐๕.๕๓ ล้านไร่ ลักษณะภูมิประเทศเป็นที่ราบสูง มีความลาดเอียงไปทางตะวันออก มีลักษณะคล้ายกระทะ แบ่งเป็น ๒ เขตใหญ่ ได้แก่ บริเวณแอ่งที่ราบโคราช อยู่บริเวณที่ราบลุ่มแม่น้ำมูลและชี ลักษณะเป็นที่ราบสูงสลับกับเนินเขา และบริเวณแอ่งสกลนคร อยู่ทางตอนเหนือของภาค ตั้งแต่แนวเขาภูพานไปจนถึงแม่น้ำโขง เทือกเขาที่แบ่งระหว่างแอ่งโคราชและแอ่งสกลนคร ได้แก่ เทือกเขาภูพาน

๑.๓ ภูมิอากาศ มีอากาศร้อนชื้นสลับกับแล้ง แบ่งเป็น ๓ ฤดู คือ ฤดูร้อน ช่วงเดือนกุมภาพันธ์-พฤษภาคม อากาศจะร้อนและแห้งแล้งมาก จังหวัดที่มีอุณหภูมิสูงสุด คือ อุตรดิตถ์ ฤดูฝน ช่วงเดือนพฤษภาคม-ตุลาคม ได้รับอิทธิพลของลมมรสุมตะวันตกเฉียงใต้ ทำให้มีฝนตกเป็นบริเวณกว้าง แต่มีแนวเทือกเขาตงพญาเย็นและสันเขาแพ่ง กั้นลมฝนจากมรสุมตะวันตกเฉียงใต้ ส่งผลให้พื้นที่แอ่งโคราช ซึ่งเป็นเขตเงาฝนจึงมีสภาพแห้งแล้งกว่าแอ่งสกลนคร จังหวัดที่มีฝนตกมากที่สุด คือ นครพนม ฝนตกน้อยที่สุด คือ นครราชสีมา ฤดูหนาว ช่วงเดือนพฤศจิกายน-กุมภาพันธ์ อากาศหนาวเย็น ได้รับอิทธิพลของลมมรสุมตะวันออกเฉียงเหนือจากประเทศจีน จังหวัดที่มีอุณหภูมิต่ำสุด คือ จังหวัดเลย

๑.๔ การใช้ประโยชน์ที่ดิน ในปี ๒๕๕๙ มีพื้นที่รวม ๑๐๕.๕๓ ล้านไร่ จำแนกเป็น พื้นที่ป่าไม้ ๑๕.๖๖ ล้านไร่ หรือร้อยละ ๑๔.๙ พื้นที่ทำการเกษตร ๖๓.๘๗ ล้านไร่ หรือร้อยละ ๖๐.๕ และพื้นที่ใช้ประโยชน์อื่นๆ ๒๖.๐๒ ล้านไร่ หรือร้อยละ ๒๔.๗ ของพื้นที่ภาค

๑.๕ ทรัพยากรธรรมชาติ

๑.๕.๑ ดิน สภาพดินเป็นดินทรายไม่อุ้มน้ำ ทำให้ขาดแคลนน้ำ และขาดธาตุอาหาร ไตดินมีเกลือหิน ทำให้ดินเค็ม จึงมีข้อจำกัดต่อการใช้ที่ดินเพื่อการเกษตร

๑.๕.๒ แหล่งน้ำ มีลุ่มน้ำขนาดใหญ่ ๓ ลุ่มได้แก่ แม่น้ำชี มีความยาวประมาณ ๗๖๕ กิโลเมตร ยาวที่สุดในประเทศไทย มีต้นน้ำที่ทิวเขาเพชรบูรณ์ และไหลไปรวมกับแม่น้ำมูลที่จังหวัดอุบลราชธานี แม่น้ำมูล มีความยาวประมาณ ๖๔๑ กิโลเมตร ต้นน้ำอยู่ที่เทือกเขาสนแก่งแล้วไหลลงสู่แม่น้ำโขงที่จังหวัดอุบลราชธานี นอกจากนี้ยังมีลำน้ำสาขาย่อย ได้แก่ ลาปาว ลาน้ำอูน ลาน้ำสงคราม ลาเสียว ลาน้ำเลย ลาน้ำพอง และลาตะคอง รวมทั้งแหล่งน้ำธรรมชาติขนาดใหญ่ ที่กระจายอยู่ในพื้นที่ เช่น หนองหาร (สกลนคร) และ บึงละหาน (ชัยภูมิ) นอกจากนี้ยังมีแหล่งน้ำบาดาล มีปริมาณน้ำในเกณฑ์เฉลี่ย ๕-๑๐ ลูกบาศก์เมตรต่อชั่วโมง ที่ความลึกของบ่อประมาณ ๓๐ เมตร คุณภาพของน้ำบาดาลมีตั้งแต่เค็มจัด กร่อย และจืด เนื่องจากพื้นที่ในแอ่งโคราชและแอ่งสกลนครจะรองรับด้วยหินเกลือ หากเจาะน้ำบาดาลลึกเกินไปอาจจะพบน้ำเค็ม

๑.๕.๓ ป่าไม้ ในปี ๒๕๖๐ ภาคตะวันออกเฉียงเหนือมีพื้นที่ป่าไม้ จำนวน ๑๕.๖๖ ล้านไร่ คิดเป็นร้อยละ ๑๔.๙ ของพื้นที่ภาค หรือร้อยละ ๑๕.๓ ของพื้นที่ป่าไม้ทั้งประเทศ ซึ่งยังต่ำกว่าค่าเป้าหมาย ในการรักษาสมดุลของระบบนิเวศที่จะต้องมียพื้นที่ป่า ไม้ร้อยละ ๔๐ ของพื้นที่ ส่วนใหญ่มีลักษณะเป็น ป่าเบญจพรรณ

๒. โครงข่ายคมนาคมขนส่งและบริการสาธารณูปโภค

๒.๑ โครงข่ายถนน เชื่อมโยงกับโครงข่ายหลักของประเทศและเชื่อมโยงสู่ประเทศเพื่อนบ้าน สปป.ลาว กัมพูชา และสามารถเชื่อมโยงไปยังเวียดนามและจีนตอนใต้

๒.๑.๑ ทางหลวงแผ่นดินหมายเลข ๒ (ถนนมิตรภาพ)

๒.๑.๒ เส้นทางแนวระเบียงเศรษฐกิจตะวันออก-ตะวันตก

๒.๑.๓ เส้นทางใหม่เศรษฐกิจตะวันออก-ตะวันตก ๒

๒.๒ รถไฟ

๒.๓ สนามบิน

๒.๔ ด้านชายแดน

๒.๕ แผนงานพัฒนาโครงสร้างพื้นฐานขนาดใหญ่ที่อยู่ระหว่างดำเนินการในภาค ได้แก่ รถไฟความเร็วสูง (ช่วงกรุงเทพฯ-นครราชสีมา ช่วงนครราชสีมา-หนองคาย) รถไฟทางคู่ (ช่วงชุมทางถนนจิระ-ขอนแก่น ช่วงขอนแก่น-หนองคาย ช่วงจิระ-อุบลราชธานี) ทางหลวงพิเศษระหว่างเมืองและทางพิเศษ (ช่วงบางปะอิน-นครราชสีมา ช่วงระยองเศรษฐกิจ EVEC ด้านตะวันออก)

๒.๖ บริการสาธารณูปโภค

๒.๖.๑ ไฟฟ้า

๒.๖.๒ ประปา

๓. สภาพเศรษฐกิจและรายได้

๓.๑ ภาพรวมเศรษฐกิจ

๓.๒ เศรษฐกิจรายสาขา

๓.๓ เศรษฐกิจระดับครัวเรือน

๔. ประชากรและสังคม

๔.๑ ประชากร

จำนวนประชากรของภาคมากที่สุดของประเทศ ปี ๒๕๖๐ มีจำนวนประชากร ๒๑.๙๘ ล้านคน หรือร้อยละ ๓๓.๒ ของประเทศ เพิ่มขึ้นจาก ๒๑.๖๙ ล้านคน ในปี ๒๕๕๕ และมีอัตราการเพิ่มขึ้นของประชากรในช่วงปี ๒๕๕๕-๒๕๕๐ โดยเฉลี่ยร้อยละ ๐.๓๑ ต่ำกว่าประเทศที่มีอัตราการเพิ่มเฉลี่ยร้อยละ ๐.๕๔ โดยจังหวัดนครราชสีมา มีประชากรมากที่สุด ๒.๕๘ ล้านคน รองลงมา คือ จังหวัดอุบลราชธานี มีประชากร ๑.๘๑ ล้านคน และจังหวัดขอนแก่น มีประชากร ๑.๗๖ ล้านคน คิดเป็นร้อยละ ๑๒.๐ ๘.๕ และ ๘.๒ ของประชากรภาค ตามลำดับ

๔.๒ แรงงาน

แรงงานส่วนใหญ่มีความรู้ระดับประถมศึกษา แรงงานระดับอาชีวศึกษามีสัดส่วนน้อยมาก ในปี ๒๕๖๐ มีกำลังแรงงาน ๙.๖๓ ล้านคน ส่วนใหญ่อยู่ในภาคเกษตร ร้อยละ ๕๐.๗๗ ของกำลังแรงงาน ของภาค จำนวนแรงงานที่มีความรู้ระดับประถมลดลง จากร้อยละ ๕๗.๘ ในปี ๒๕๕๕ เป็นร้อยละ ๕๖.๔๘ ในปี ๒๕๖๐ มีความรู้ระดับมัธยมต้น เพิ่มขึ้นจากร้อยละ ๑๖.๐๒ ในปี ๒๕๕๕ เป็นร้อยละ ๑๗.๙ ในปี ๒๕๖๐ ระดับมัธยมปลาย เพิ่มขึ้นจากร้อยละ ๑๑.๘๗ ในปี ๒๕๕๕ เป็นร้อยละ ๑๑.๙๖ ในปี ๒๕๖๐ แรงงานระดับอาชีวศึกษาเพิ่มขึ้นเล็กน้อยจากร้อยละ ๒.๐๗ ในปี ๒๕๕๕ เป็นร้อยละ ๒.๐๙ ในปี ๒๕๖๐ ระดับอุดมศึกษา เพิ่มขึ้นจากร้อยละ ๗.๐๕ ในปี ๒๕๕๕ เป็นร้อยละ ๙.๕๖ ในปี ๒๕๖๐

๔.๓ การศึกษา

สถาบันการศึกษามีทุกระดับ โดยระดับอุดมศึกษามี ๕๓ แห่ง ครอบคลุมเกือบทุกจังหวัด แยกเป็นมหาวิทยาลัยของรัฐ ๓๖ แห่ง เอกชน ๑๐ แห่ง และสถาบันวิทยาลัยชุมชน ๗ แห่ง ในจำนวนนี้เป็นสถาบันวิจัย ๑๒ แห่ง ซึ่งมากที่สุดในประเทศ

๔.๔ สาธารณสุข

มีสถานบริการสาธารณสุขให้บริการครอบคลุมทั่วถึงทุกพื้นที่ ในปี ๒๕๖๐ มีจำนวนโรงพยาบาลรัฐบาล ๓๒๓ แห่ง ได้แก่ โรงพยาบาลชุมชน (รพช.) ๒๙๑ แห่ง โรงพยาบาลทั่วไป (รพท.) ๒๓ แห่ง โรงพยาบาลศูนย์ (รพศ.) ๙ แห่ง และโรงพยาบาลส่งเสริมสุขภาพตำบล (รพ.สต.) จำนวน ๓,๔๗๗ แห่ง

๕. ทรัพยากรธรรมชาติ สิ่งแวดล้อม และภัยพิบัติ

๕.๑ สถานการณ์ด้านทรัพยากรธรรมชาติและสิ่งแวดล้อม

ทรัพยากรป่าไม้มีแนวโน้มลดลง ในปี ๒๕๖๐ ภาคตะวันออกเฉียงเหนือมีพื้นที่ป่าไม้ จำนวน ๑๕.๖๖ ล้านไร่ คิดเป็นร้อยละ ๑๔.๙ ของพื้นที่ภาค หรือร้อยละ ๑๕.๓ ของพื้นที่ป่าไม้ทั้งประเทศ ในช่วงปี ๒๕๕๖-๒๕๖๐ มีอัตราการเปลี่ยนแปลงของพื้นที่ป่าไม้ของภาคลดลงเฉลี่ยร้อยละ ๐.๒๔ เนื่องจาก การบุกรุกพื้นที่ป่าไม้เพื่อการเกษตรที่เพิ่มมากขึ้น โดยจังหวัดที่มีพื้นที่ป่าไม้ต่อพื้นที่จังหวัดมากที่สุดได้แก่ จังหวัดมุกดาหาร รองลงมาคือ จังหวัดชัยภูมิ จังหวัดเลย และจังหวัดอุบลราชธานี

๕.๒ สถานการณ์ด้านภัยพิบัติ

การเกิดไฟป่ามีแนวโน้มเพิ่มขึ้น ในช่วงปี ๒๕๕๖-๒๕๖๐ มีจำนวนการเกิดไฟป่าเพิ่มขึ้นเฉลี่ยร้อยละ ๘.๘ โดยปี ๒๕๖๐ เกิดไฟไหม้ป่า จำนวน ๘๗๘ ครั้ง พื้นที่ถูกไฟไหม้ ๙,๖๘๗ ไร่ ลดลงจาก ปี ๒๕๕๖ ที่มีจำนวน ๑,๕๗๔ ครั้ง และจำนวนพื้นที่ป่าถูกไฟไหม้ ๑๙,๖๒๒ ไร่ ซึ่งเป็นปีที่เกิดไฟไหม้ป่ามากที่สุด โดยในระหว่างปี ๒๕๕๖-๒๕๖๐ เกิดไฟไหม้ป่าเฉลี่ย ๑,๒๖๘.๘ ครั้งต่อปี คิดเป็นพื้นที่ที่ถูกไฟไหม้เฉลี่ย ๑๘,๗๔๑.๒ ไร่ต่อปี

๖. สถานะแวดล้อม

๖.๑ จุดแข็ง

๖.๒ จุดอ่อน

๖.๓ โอกาส

๖.๔ ภัยคุกคาม

๗. ปัญหาและประเด็นท้าทาย

๘. แนวคิดและทิศทางการพัฒนา

ภาคตะวันออกเฉียงเหนือมีปัญหาพื้นฐานด้านการขาดแคลนน้ำ ดินคุณภาพต่ำ ประสบอุทกภัยและ ภัยแล้งซ้ำซาก คนมีปัญหาทั้งในด้านความยากจน และมีปัญหาภาวะทุพโภชนาการ แต่มีความพร้อมด้านสถาบันการศึกษาและสถาบันวิจัย ดังนั้น การพัฒนาเศรษฐกิจและสังคมภาคตะวันออกเฉียงเหนือ ไปสู่ความ “มั่นคง มั่งคั่ง ยั่งยืน” จำเป็นจะต้องแก้ไขปัญหาด้านพื้นฐานควบคู่ไปกับการพัฒนาการวิจัยเพื่อใช้ความรู้ เทคโนโลยี นวัตกรรม และความคิดสร้างสรรค์ในการเสริมสร้างความเข้มแข็งของเศรษฐกิจภายในภาคให้มีการเจริญเติบโตได้อย่างเต็มศักยภาพ พร้อมทั้งการแสวงหาโอกาสการนำความรู้ ทักษะ เทคโนโลยีและนวัตกรรมจากภายนอกมาช่วยขับเคลื่อน โดยการใช้ประโยชน์จากโครงการพัฒนาโครงสร้างพื้นฐานด้านคมนาคมขนส่งขนาดใหญ่ที่เชื่อมโยงภาคตะวันออกเฉียงเหนือกับโครงข่ายระบบการคมนาคมขนส่งและพื้นที่เศรษฐกิจหลักของประเทศ รวมทั้งการใช้ประโยชน์จากการเชื่อมโยงและข้อตกลงกับประเทศเพื่อนบ้านในกลุ่ม อนุภูมิภาคลุ่มแม่น้ำโขงที่กำลังมีการเจริญเติบโตอย่างรวดเร็วมาเสริมสร้างกิจกรรมการพัฒนาใหม่ ๆ ให้แก่ภาค เพื่อให้มีอัตราการเติบโตที่สูงเพียงพอต่อการลดความเหลื่อมล้ำกับพื้นที่ส่วนอื่นๆ ของประเทศได้ ในระยะยาว

๘.๑ เป้าหมายเชิงยุทธศาสตร์ : พัฒนาอีสานสู่มิติใหม่ให้เป็น “ศูนย์กลางเศรษฐกิจของอนุภูมิภาค ลุ่มแม่น้ำโขง”

๘.๒ วัตถุประสงค์

๘.๒.๑ เพื่อแก้ปัญหาปัจจัยพื้นฐานด้านน้ำและดิน ให้เอื้อต่อการประกอบอาชีพ การดำรงชีพ และการพัฒนาเศรษฐกิจของภาค

๘.๒.๒ เพื่อดูแลช่วยเหลือคนจน ผู้ด้อยโอกาส และผู้สูงอายุ ให้มีคุณภาพชีวิตที่ดี พึ่งพาตนเอง พึ่งพาครอบครัว และพึ่งพากันในชุมชนได้

๘.๒.๓ เพื่อยกระดับการผลิตและการสร้างมูลค่าเพิ่มโดยใช้ความรู้ เทคโนโลยี และนวัตกรรม สนับสนุนให้การเติบโตทางเศรษฐกิจของภาคไม่ต่ำกว่าระดับประเทศ

๘.๒.๔ เพื่อเชื่อมโยงห่วงโซ่มูลค่าของระบบเศรษฐกิจภาคเข้ากับระบบเศรษฐกิจของประเทศ และภูมิภาคเอเชียตะวันออกเฉียงใต้

๘.๒.๕ เพื่อพัฒนาภาคตะวันออกเฉียงเหนือเป็นศูนย์กลางเศรษฐกิจของอนุภูมิภาคลุ่มแม่น้ำโขง และมีบทบาทสนับสนุนประเทศเป็นศูนย์กลางภูมิภาคเอเชียตะวันออกเฉียงใต้

๘.๓ เป้าหมาย

๘.๓.๑ อัตราการเจริญเติบโตทางเศรษฐกิจของภาคตะวันออกเฉียงเหนือขยายตัวเพิ่มขึ้น

๘.๓.๒ สัมประสิทธิ์ความไม่เสมอภาค (Gini Coefficient) ในการกระจายรายได้ภาคตะวันออกเฉียงเหนือลดลง

๘.๔ ตัวชี้วัดและค่าเป้าหมาย

| ตัวชี้วัด | ค่าฐาน | ค่าเป้าหมาย | | | | |
|--|---------------------------|-----------------------------|-----------------------------|-----------------------------|-----------------------------|-------------------------------|
| | | ๒๕๖๒ | ๒๕๖๓ | ๒๕๖๔ | ๒๕๖๕ | ๒๕๖๒-๒๕๖๕ |
| อัตราการเจริญเติบโตทางเศรษฐกิจของภาคตะวันออกเฉียงเหนือ | ๘๙๒,๖๗๖ ล้านบาท (ปี ๒๕๕๙) | ขยายตัวไม่ต่ำกว่าร้อยละ ๓.๕ | ขยายตัวไม่ต่ำกว่าร้อยละ ๓.๕ | ขยายตัวไม่ต่ำกว่าร้อยละ ๓.๕ | ขยายตัวไม่ต่ำกว่าร้อยละ ๓.๕ | ขยายตัวเฉลี่ยร้อยละ ๓.๕ ต่อปี |
| สัมประสิทธิ์ความไม่เสมอภาค (Gini Coefficient) ในการกระจายรายได้ภาคตะวันออกเฉียงเหนือ | ๐.๔๔๖ (ปี ๒๕๖๐) | ลดลงต่ำกว่า ๐.๔๔๖ | ลดลงต่ำกว่า ๐.๔๔๖ | ลดลงต่ำกว่า ๐.๔๔๖ | ลดลงต่ำกว่า ๐.๔๔๖ | ลดลงต่ำกว่า ๐.๔๔๖ |

๘.๕.๑ ยุทธศาสตร์ที่ ๑ บริหารจัดการน้ำให้เพียงพอต่อการพัฒนาเศรษฐกิจและคุณภาพชีวิตอย่างยั่งยืน

๘.๕.๒ ยุทธศาสตร์ที่ ๒ แก้ไขปัญหาความยากจนและพัฒนาคุณภาพชีวิตผู้มีรายได้น้อยเพื่อลดความเหลื่อมล้ำทางสังคม

๘.๕.๓ ยุทธศาสตร์ที่ ๓ สร้างความเข้มแข็งของฐานเศรษฐกิจภายในควบคู่กับการแก้ปัญหาทรัพยากรธรรมชาติและสิ่งแวดล้อม

๘.๕.๔ ยุทธศาสตร์ที่ ๔ พัฒนาการท่องเที่ยวเชิงบูรณาการ

๘.๕.๕ ยุทธศาสตร์ที่ ๕ ใช้โอกาสจากการพัฒนาโครงข่ายคมนาคมขนส่งที่เชื่อมโยงพื้นที่เศรษฐกิจหลักภาคกลางและพื้นที่ระเบียงเศรษฐกิจภาคตะวันออก (EEC) เพื่อพัฒนาเมือง และพื้นที่เศรษฐกิจใหม่ๆ ของภาค

๘.๕.๖ ยุทธศาสตร์ที่ ๖ พัฒนาความร่วมมือและใช้ประโยชน์จากข้อตกลงกับประเทศ เพื่อนบ้านในการสร้างความเข้มแข็งทางเศรษฐกิจตามแนวชายแดนและแนวระเบียงเศรษฐกิจ

➔ **แผนพัฒนากลุ่มจังหวัดภาคตะวันออกเฉียงเหนือตอนล่าง ๑ (นครราชสีมา ชัยภูมิ บุรีรัมย์ สุรินทร์) ระยะ ๕ ปี พ.ศ. ๒๕๖๑ - ๒๕๖๕ (ฉบับทบทวน) รอบปี พ.ศ.๒๕๖๓**

สำนักงานคณะกรรมการพัฒนาการเศรษฐกิจและสังคมแห่งชาติ (สศช.) ในฐานะฝ่ายเลขานุการ คณะกรรมการบูรณาการนโยบายพัฒนาภาค (ก.บ.ภ.) ได้แจ้งผลการประชุมคณะกรรมการบูรณาการนโยบายพัฒนาภาค ด้านวิชาการ (อ.ก.บ.ภ. ด้านวิชาการ) ในการประชุมครั้งที่ ๑/๒๕๖๐ เมื่อวันที่ ๒๕ กรกฎาคม ๒๕๖๑ โดยมีรองนายกรัฐมนตรี (นายวิษณุ เครืองาม) เป็นประธาน มีมติเห็นชอบนโยบายหลักเกณฑ์ และวิธีการจัดทำแผนพัฒนาจังหวัดและกลุ่มจังหวัด (พ.ศ. ๒๕๖๑ - ๒๕๖๕) แผนปฏิบัติราชการประจำปีของจังหวัดและกลุ่มจังหวัด ประจำปีงบประมาณ พ.ศ. ๒๕๖๓ และนายกรัฐมนตรี (พลเอกประยุทธ์ จันทร์โอชา) เห็นชอบแนวทางการกำหนดกรอบการจัดสรรงบประมาณจังหวัดและกลุ่มจังหวัด ประจำปีงบประมาณ พ.ศ. ๒๕๖๓ ตามมติที่ประชุม อ.ก.บ.ภ. ด้านวิชาการ ครั้งที่ ๒/๒๕๖๑ เมื่อวันที่ ๕ กันยายน ๒๕๖๑ และเห็นชอบแนวทางการกำหนดกรอบการจัดสรรงบประมาณกลุ่มจังหวัด ซึ่งแบ่งงบประมาณเป็น ๒ ส่วน ส่วนที่ ๑ งบประมาณเพื่อการพัฒนาตามศักยภาพความต้องการของพื้นที่ หรือประเด็นร่วมของกลุ่มจังหวัดส่วนที่ ๒ งบประมาณเพื่อการพัฒนาในลักษณะ Cluster หรือสนองนโยบายสำคัญของรัฐบาลเชิงพื้นที่

กลุ่มจังหวัดภาคตะวันออกเฉียงเหนือตอนล่าง ๑ จึงได้ดำเนินการทบทวนแผนพัฒนากลุ่มจังหวัดภาคตะวันออกเฉียงเหนือตอนล่าง ๑ ระหว่างวันที่ ๒๐ - ๒๑ สิงหาคม ๒๕๖๑ โดยยึดยุทธศาสตร์ชาติ ระยะ ๒๐ ปี นโยบายรัฐบาล แผนการบริหารราชการแผ่นดิน แนวทางการพัฒนาเศรษฐกิจและสังคมแห่งชาติ ทิศทางการพัฒนาภาคยุทธศาสตร์การพัฒนาโครงสร้างพื้นฐานด้านคมนาคม แผนแม่บทจากกระทรวงที่เกี่ยวข้อง และมุ่งเน้นการทำงานแบบเครือข่ายร่วมกันทุกภาคส่วน (ภาครัฐ ภาคเอกชน ภาคประชาสังคม และสถาบันการศึกษา) เพื่อร่วมกันกำหนดทิศทางการพัฒนากลุ่มจังหวัด ฯ ทั้งด้านเศรษฐกิจ ด้านสังคมและด้านทรัพยากรธรรมชาติและสิ่งแวดล้อม เพื่อให้แผนพัฒนากลุ่มจังหวัดฯ สามารถขับเคลื่อนไปได้ด้วยดีมีประสิทธิภาพ และประสิทธิผล ซึ่งจะเป็นการเพิ่มขีดความสามารถในการแข่งขันของกลุ่มจังหวัด รวมทั้งเป็นการแก้ไขปัญหาาร่วมกันของกลุ่มจังหวัด ให้เหมาะสมกับโอกาสและศักยภาพของกลุ่มจังหวัด และนำไปสู่การกระตุ้นให้เกิดการลงทุนของภาคเอกชนและสร้างรายได้ให้กลุ่มจังหวัด

แผนพัฒนากลุ่มจังหวัดภาคตะวันออกเฉียงเหนือตอนล่าง ๑ ระยะ ๕ ปี (พ.ศ.๒๕๖๑ - ๒๕๖๕) ฉบับทบทวน ปี พ.ศ. ๒๕๖๓ ฉบับนี้ ได้รับความเห็นชอบจากคณะกรรมการบริหารงานกลุ่มจังหวัดแบบบูรณาการ (ก.บ.ภ.) ภาคตะวันออกเฉียงเหนือตอนล่าง ๑ ในคราวประชุม ครั้งที่ ๘/๒๕๖๑ เมื่อวันที่ ๒๑ ธันวาคม ๒๕๖๐ โดยสรุปประเด็นสำคัญ ดังนี้

ตำแหน่งทางยุทธศาสตร์ (Strategies Position)

- ๑) เป็นแหล่งผลิตสินค้าเกษตรและอาหารปลอดภัย
- ๒) เป็นแหล่งผลิตผลิตภัณฑ์ใหม่ระดับประเทศ
- ๓) เป็นแหล่งท่องเที่ยวที่มีความหลากหลายทั้งการท่องเที่ยวอารยธรรมขอม เชียง

นิเวศน์ การกีฬาที่มีชื่อเสียง

- ๔) เป็นประตูสู่อีสาน และเชื่อมโยงการค้าชายแดนกับประเทศเพื่อนบ้าน

เป้าหมายการพัฒนา

ศูนย์กลางของเกษตรอุตสาหกรรม ผลิตภัณฑ์ใหม่ ท่องเที่ยวอารยธรรมขอม และสังคมเป็นสุข

ประเด็นการพัฒนา (Strategies Issues) รวม ๓ ประเด็น คือ

ประเด็นการพัฒนาที่ ๑ การพัฒนาขีดความสามารถในการแข่งขันเกษตรอุตสาหกรรมและ

แปรรูป

ประเด็นการพัฒนาที่ ๒ การพัฒนาอุตสาหกรรมการท่องเที่ยวการท่องเที่ยว และผลิตภัณฑ์

ใหม่

ประเด็นการพัฒนาที่ ๓ ยกระดับการพัฒนาคุณภาพชีวิต

➔ แผนพัฒนาจังหวัดนครราชสีมา ระยะ ๕ ปี (พ.ศ. ๒๕๖๑ - ๒๕๖๕) ฉบับทบทวน

ประจำปีงบประมาณ พ.ศ.๒๕๖๓

แผนพัฒนาท้องถิ่นมีความสัมพันธ์กับแผนพัฒนาจังหวัด มีรายละเอียดดังนี้

ตำแหน่งทางยุทธศาสตร์

๑. เป็นศูนย์กลางอุตสาหกรรม การเกษตร การท่องเที่ยว Logistics และพลังงานสะอาดในภูมิภาค
๒. เป็นศูนย์กลางการศึกษา ศาสนา ศิลปวัฒนธรรม และสาธารณสุขที่มีคุณภาพมาตรฐานสากล ประชาชนมีคุณภาพชีวิตที่ดี
๓. เป็นแหล่งทรัพยากรธรรมชาติและสิ่งแวดล้อม
๔. เป็นศูนย์กลางในการป้องกันภัยคุกคาม และเสริมสร้างความมั่นคง เพื่อป้องกันสถาบันหลักของชาติ
๕. เป็นที่ตั้งของส่วนราชการที่มีการบริหารจัดการภาครัฐแบบบูรณาการอย่างยั่งยืน

วิสัยทัศน์ จังหวัดนครราชสีมา ระยะ ๕ ปี (พ.ศ. ๒๕๖๑ - ๒๕๖๕)

“โคราชเมืองน่าอยู่ มุ่งสู่เมือง ๓ มรดกยูเนสโก นวัตกรรม และเกษตร อุตสาหกรรม สังคมปลอดภัย”

เป้าประสงค์รวม

๑. เพื่อเพิ่มศักยภาพทางด้านเศรษฐกิจของจังหวัดนครราชสีมา
๒. เพื่อพัฒนาสังคมให้เป็นเมืองน่าอยู่
๓. เพื่อเพิ่มพูนความอุดมสมบูรณ์ของทรัพยากรธรรมชาติและลดมลพิษด้านสิ่งแวดล้อม
๔. เพื่อเสริมสร้างความมั่นคงในการป้องกันและแก้ไขปัญหาภัยคุกคาม และป้องกันสถาบันหลักของชาติ
๕. เพื่อให้หน่วยงานภาครัฐมีสมรรถนะสูงอย่างมีประสิทธิภาพและประสิทธิผล

ประเด็นยุทธศาสตร์

๑. การพัฒนาและเพิ่มศักยภาพการแข่งขันเศรษฐกิจ
๒. ยกระดับสังคมให้เป็นเมืองน่าอยู่
๓. บริหารจัดการทรัพยากรธรรมชาติและสิ่งแวดล้อมให้มีความสมบูรณ์อย่างยั่งยืน

๔. การเสริมสร้างความมั่นคงทุกมิติ เพื่อป้องกันสถาบันหลักของชาติ และความปลอดภัยในชีวิตและทรัพย์สินของประชาชน

๕. การพัฒนาระบบการบริหารจัดการภาครัฐ
เป้าประสงค์เชิงยุทธศาสตร์ ตัวชี้วัด และกลยุทธ์

| ยุทธศาสตร์ที่ | เป้าประสงค์เชิงยุทธศาสตร์ | ตัวชี้วัด | กลยุทธ์ |
|--|--|---|--|
| ยุทธศาสตร์ที่ ๑ การพัฒนาและเพิ่ม ศักยภาพการ แข่งขันเศรษฐกิจ | ๑. เพื่อขยายอัตราการเจริญเติบโตทางเศรษฐกิจ | ๑. อัตราการเปลี่ยนแปลงของรายได้เฉลี่ยของครัวเรือนในจังหวัด (%) ๒. อัตราการเปลี่ยนแปลงของผลิตภัณฑ์มวลรวมจังหวัด (%) ๓. จำนวนครัวเรือนที่ได้รับการส่งเสริมอาชีพในพื้นที่(ครัวเรือน) | ๑. ส่งเสริมอาชีพเสริมเพื่อเพิ่มรายได้ลดรายจ่าย ตามแนวเศรษฐกิจพอเพียง ๒. ส่งเสริมการสร้างมูลค่าสินค้าและบริการภาคการเกษตรต้นทาง กลางทางและปลายทาง ๓. ส่งเสริมการสร้างมูลค่าสินค้าและบริการภาคนอกการเกษตรต้นทาง กลางทางและปลายทาง ๔. สนับสนุนการผลิตและสร้างผลงานนวัตกรรมการเกษตร อุตสาหกรรมและอาหารปลอดภัยที่สอดคล้องกับการพัฒนาจังหวัด ๕. ส่งเสริมการนำนวัตกรรมการเกษตร อุตสาหกรรมและอาหารปลอดภัย (Food Valley) มาเพิ่มศักยภาพในการผลิต ๖. สนับสนุนการสร้างรายได้จากการท่องเที่ยวและกีฬา ๗. สนับสนุนการสร้างอาชีพในครัวเรือนในชุมชนต่างๆ โดยยึดหลักปรัชญาเศรษฐกิจพอเพียง |
| | ๒. เพื่อสร้างเสถียรภาพทางเศรษฐกิจ | ๔. อัตราการว่างงาน (%) ๕. อัตราส่วนหนี้เฉลี่ยต่อรายได้เฉลี่ยของครัวเรือน(เท่า) ๖. อัตราส่วนการออมเฉลี่ยต่อรายได้เฉลี่ยของครัวเรือน (%) | ๘. สร้างโอกาสและพัฒนาฝีมือให้กับผู้ว่างงาน ๙. ส่งเสริมความเป็นอยู่ตามแนวทางปรัชญาเศรษฐกิจพอเพียง ๑๐. ส่งเสริมการออมของครัวเรือน |

| ยุทธศาสตร์ที่ | เป้าประสงค์เชิงยุทธศาสตร์ | ตัวชี้วัด | กลยุทธ์ |
|--|--|---|---|
| | <p>๓. เพื่อเพิ่มขีดความสามารถในการแข่งขัน</p> | <p>๗. ผลผลิตภาพแรงงาน (บาท/คน)</p> <p>๘. จำนวนผู้ประกอบการด้านนวัตกรรมและเทคโนโลยีเพิ่มขึ้น (ราย)</p> | <p>๑๑. เพิ่มทักษะความสามารถและความเชี่ยวชาญของแรงงาน เพื่อเพิ่มมูลค่าผลผลิตของสินค้าและบริการ</p> <p>๑๒. สนับสนุนการพัฒนาผู้ประกอบการฐานนวัตกรรม (Innovative Entrepreneurship Development) และผู้ประกอบการใหม่ทางธุรกิจเทคโนโลยี (Tech Startup) ของจังหวัด</p> <p>๑๓. ส่งเสริมการให้ความรู้ด้านโครงสร้างพื้นฐานและโลจิสติกส์กับหน่วยงานภาครัฐภาคธุรกิจและเอกชน</p> <p>๑๔. เพิ่มทักษะความสามารถและความเชี่ยวชาญของแรงงานด้านการท่องเที่ยวเพื่อเพิ่มมูลค่าสินค้าและบริการ</p> |
| <p>ยุทธศาสตร์ที่ ๒ ยกระดับสังคม ให้เป็นเมืองหน้าอยู่</p> | <p>๑. เพื่อลดความยากจนและความเหลื่อมล้ำ</p> | <p>๑. ร้อยละของประชากรที่อยู่ใต้เส้นความยากจน (%)</p> <p>๒. สัมประสิทธิ์การกระจายรายได้ (Gini Coefficient)</p> | <p>๑. ส่งเสริมอาชีพเสริมเพื่อเพิ่มรายได้ลดรายจ่าย</p> <p>๒. ส่งเสริมการกระจายรายได้อย่างทั่วถึง และได้รับสิ่งอำนวยความสะดวกจากโครงสร้างพื้นฐานของภาครัฐ รวมทั้งระบบป้องกันภัยที่เอื้อต่อการกระจายเศรษฐกิจ</p> |
| | <p>๒. เพื่อพัฒนาโครงข่ายความคุ้มครองทางสังคม</p> | <p>๓. ร้อยละผู้อยู่ในระบบประกันสังคมต่อสำนักงานแรงงาน (%)</p> <p>๔. ร้อยละความครอบคลุมของบัตรประกันสุขภาพของประชาชน (%)</p> | <p>๓. ส่งเสริมการเข้าถึงระบบสังคมและประกันสังคมในแรงงาน</p> <p>๔. ส่งเสริมการจัดบริการสาธารณสุขที่มีคุณภาพและสามารถบริการได้อย่างครอบคลุม</p> |
| | | <p>๕. จำนวนศูนย์ช่วยเหลือสัตว์เร่ร่อนในพื้นที่จังหวัดนครราชสีมา (ศูนย์)</p> | <p>๕. ส่งเสริมการให้ความช่วยเหลือสัตว์เร่ร่อนในพื้นที่จังหวัดนครราชสีมา</p> |

| ยุทธศาสตร์ที่ | เป้าประสงค์เชิงยุทธศาสตร์ | ตัวชี้วัด | กลยุทธ์ |
|---------------|---|--|--|
| | <p>๓. เพื่อสร้างความคุ้มกันให้กับสังคม</p> | <p>๖. ระดับความสำคัญของหน่วยงาน ที่จัดกิจกรรมส่งเสริมด้านศาสนา ศิลปวัฒนธรรม (ครั้ง)</p> <p>๗. ร้อยละของผู้ประสบปัญหาทางสังคมที่ขอรับบริการได้รับบริการทางกฎหมาย (%)</p> | <p>๖. ส่งเสริมให้สังคมมีภูมิคุ้มกันทางสังคม</p> <p>๗. ส่งเสริมและประชาสัมพันธ์ให้ประชาชนที่ประสบปัญหาทางสังคมขอรับบริการจากส่วนราชการที่รับผิดชอบทางภารกิจที่กฎหมายกำหนด</p> |
| | <p>๔. เพื่อให้ประชาชน เข้าถึงโอกาสทางเศรษฐกิจและสังคม</p> | <p>๘. อัตราส่วนแพทย์ต่อประชาชน (แพทย์/คน) (ปี ๒๕๕๙ แพทย์ ๖๒๖ คน ประชากร ๒,๖๒๙,๙๗๙ คน)</p> <p>๙. อัตราส่วนทันตแพทย์ต่อประชากร (ทันตแพทย์/คน)</p> <p>๑๐. อัตราส่วนพยาบาลต่อประชากร (พยาบาล/คน)</p> <p>๑๑. ประชาชนนักศึกษาและบุคลากรด้านดิจิทัลได้รับความรู้และประโยชน์จากเทคโนโลยีดิจิทัล (คน)</p> <p>๑๒. จำนวนปีการศึกษาเฉลี่ยประชากรไทยอายุ ๑๕-๕๙ ปี</p> <p>๑๓. อัตราการได้รับงานทำของบัณฑิตที่จบภายใน ๑ ปี (%)</p> <p>๑๔. อัตราการว่างงานของประชากร (ปี ๕๘) (%)</p> <p>๑๕. ค่าเฉลี่ยคะแนน O-net ม.๓ (คะแนน)</p> | <p>๘. ส่งเสริมการให้มีการผลิตแพทย์</p> <p>๙. ส่งเสริมให้มีการผลิตและพัฒนาทันตแพทย์เพิ่มเพื่อรองรับภาวะผู้สูงอายุของจังหวัด</p> <p>๑๐. ส่งเสริมให้มีการผลิตและพัฒนาบุคลากรด้านการบริการเพิ่มขึ้น</p> <p>๑๑. ส่งเสริมการสร้างทักษะด้านเทคโนโลยีดิจิทัลแก่ประชาชน ทุกสาขาอาชีพ</p> <p>๑๒. ส่งเสริมให้ประชากรศึกษาในและนอกระบบ</p> <p>๑๓. ส่งเสริมสถาบันการศึกษาให้เป็นแหล่งเรียนรู้แก่ประชากรในทุกพื้นที่ ในทุกด้าน</p> <p>๑๔. ส่งเสริมและแนะนำความต้องการแรงงานให้บัณฑิตที่จบใหม่</p> <p>๑๕. ส่งเสริมให้มีตลาดนัดพบแรงงาน เพื่อลดอัตราการว่างงานของประชาชน</p> <p>๑๖. ส่งเสริมการเรียนการสอนของครูเพื่อให้นักเรียน มีความรู้ความสามารถ ตามหลักสูตรที่กำหนด</p> |

| ยุทธศาสตร์ที่ | เป้าประสงค์เชิงยุทธศาสตร์ | ตัวชี้วัด | กลยุทธ์ |
|---|---|---|---|
| <p>ยุทธศาสตร์ที่ ๓ บริหารจัดการทรัพยากรธรรมชาติและสิ่งแวดล้อมให้มีความสมบูรณ์อย่างยั่งยืน</p> | <p>๑. เพื่ออนุรักษ์สิ่งแวดล้อมและทรัพยากรธรรมชาติ</p> | <p>๑. อัตราการเปลี่ยนแปลงของพื้นที่ป่าไม้ในจังหวัด</p> <p>๒. ปริมาณขยะในจังหวัด (ตัน)</p> <p>๓. การจัดการน้ำเสีย (จำนวนระบบ)</p> <p>๔. พื้นที่บริหารจัดการน้ำเพิ่มขึ้น (ไร่)</p> <p>๕. ความยาวสะสมของเขื่อนป้องกันน้ำกัดเซาะตลิ่ง (เมตร)</p> <p>๖. ร้อยละสัดส่วนของพื้นที่ระบบป้องกันน้ำท่วมในพื้นที่ชุมชน (%)</p> | <p>๑. ปลูกจิตสำนึกและให้ความรู้ประชาชนได้ตระหนักถึงคุณค่าและทรัพยากรป่าไม้</p> <p>๒. การอนุรักษ์และฟื้นฟู ป่าไม้</p> <p>๓. การรณรงค์ให้ประชาชนและผู้ประกอบการสำนึกรับผิดชอบต่อสังคมเกี่ยวกับการลดปริมาณขยะ</p> <p>๔. การจัดหาและเพิ่มความสามารถ ในการกำจัดขยะ</p> <p>๕. ส่งเสริมให้ อปท. มีระบบจัดการน้ำเสีย</p> <p>๖. ส่งเสริมให้มีการบริหารจัดการน้ำทั้งในเขตชลประทานและนอกเขตนชลประทาน</p> <p>๗. เพิ่มสิ่งก่อสร้างเพื่อลดการพังทลายของตลิ่งตามแม่น้ำลำคลองสายหลักของจังหวัด</p> <p>๘. พัฒนาระบบป้องกันน้ำท่วมในพื้นที่ชุมชนเมือง</p> |
| | <p>๒. เพื่อใช้พลังงานอย่างมีประสิทธิภาพ</p> | <p>๗. สัดส่วนปริมาณการใช้น้ำมันเชื้อเพลิงเพื่อยานพาหนะต่อประชากร (ลิตร/คน)</p> <p>๘. สัดส่วนปริมาณการใช้ไฟฟ้าภาคครัวเรือนต่อประชากร (ล้านกิโลวัตต์/คน/ปี)</p> <p>๙. สัดส่วนปริมาณการใช้ไฟฟ้าในภาคที่ไม่ใช่ครัวเรือนต่อ GPP (กิโลวัตต์-ชั่วโมง/ล้านบาท)</p> <p>๑๐. สัดส่วนปริมาณการใช้น้ำมันเชื้อเพลิงในภาคอุตสาหกรรม ต่อ GPP ภาคอุตสาหกรรม (ลิตร/ล้านบาท)</p> | <p>๙. รณรงค์ให้ประชาชนลดการใช้จ่ายพาหนะส่วนตัวโดยเปลี่ยนมาใช้รถสาธารณะแทน</p> <p>๑๐. รณรงค์ให้ประชาชนประหยัดพลังงานไฟฟ้า</p> <p>๑๑. รณรงค์ให้ประชาชนประหยัดพลังงานไฟฟ้า</p> <p>๑๒. รณรงค์ให้ผู้ประกอบการลดชั่วโมงการผลิตลงในบางช่วงเวลา</p> |

| ยุทธศาสตร์ที่ | เป้าประสงค์เชิงยุทธศาสตร์ | ตัวชี้วัด | กลยุทธ์ |
|--|--|---|---|
| <p>ยุทธศาสตร์ที่ ๔</p> <p>การเสริมสร้าง</p> <p>ความมั่นคงทุกมิติ</p> <p>เพื่อปกป้องสถาบัน</p> <p>หลักของชาติ และ</p> <p>ความปลอดภัยใน</p> <p>ชีวิตและทรัพย์สิน</p> <p>ของประชาชน</p> | <p>๑. เสริมสร้างความ</p> <p>มั่นคงเพื่อปกป้อง</p> <p>สถาบันหลักของชาติ</p> | <p>๑. จำนวนตำบลที่เข้าร่วม</p> <p>กิจกรรมเสริมสร้างความรู้ความ</p> <p>เข้าใจถึงความสำคัญของ</p> <p>สถาบันหลักของชาติ (ตำบล)</p> | <p>๑. สร้างความรู้ความเข้าใจถึง</p> <p>ความสำคัญของสถาบันหลัก</p> <p>ของชาติให้ประชาชนได้รับรู้</p> <p>รับทราบ</p> <p>๒. ส่งเสริม พัฒนาอาชีพตาม</p> <p>แนวทางโครงการอัน</p> <p>เนื่องมาจากพระราชดำริ</p> <p>๓. ส่งเสริมการเรียนรู้หลักการ</p> <p>ทรงงานและแนวทาง</p> <p>พระราชดำริ</p> |
| | <p>๒. เป็นศูนย์บริหาร</p> <p>จัดการเครือข่าย</p> <p>ป้องกัน และแก้ไข</p> <p>ปัญหาด้านความ</p> <p>มั่นคงทุกมิติ</p> | <p>๒. จำนวนตำบลที่เข้าร่วม</p> <p>โครงการ/กิจกรรมเครือข่าย</p> <p>การป้องกันและแก้ไขปัญหาทุก</p> <p>มิติ (ตำบล)</p> <p>๓. จำนวนตำบลที่เข้าร่วม</p> <p>โครงการ/กิจกรรมเครือข่าย</p> <p>การป้องกันและแก้ไขปัญหาทุก</p> <p>มิติ (ตำบล) (ต่อ)</p> | <p>๔. การป้องกันและแก้ไขปัญหา</p> <p>ยาเสพติด</p> <p>๕. การป้องกันและแก้ไขปัญหา</p> <p>แรงงานต่างด้าวผิดกฎหมาย</p> <p>และการค้ามนุษย์</p> <p>๖. การป้องกันและแก้ไขปัญหา</p> <p>การบุกรุกทำลาย</p> <p>ทรัพยากรธรรมชาติและ</p> <p>สิ่งแวดล้อม</p> <p>๗. การป้องกันและแก้ไขปัญหา</p> <p>ภัยก่อการร้ายและอาชญากรรม</p> <p>ข้ามชาติ</p> <p>๘. การป้องกันและแก้ไขปัญหา</p> <p>ภัยคุกคามรูปแบบใหม่</p> <p>๙. การป้องกันและการ</p> <p>แก้ปัญหายาเสพติด</p> <p>๑๐. การป้องกันและรักษา</p> <p>ความสงบเรียบร้อยภายใน</p> <p>จังหวัด</p> <p>๑๑. ส่งเสริมและสร้างเครือข่าย</p> |
| | <p>๓. เสริมสร้างความ</p> <p>ปรองดองและความ</p> <p>สมานฉันท์ในชาติ</p> | <p>๔. สร้างการรับรู้ที่ถูกต้อง</p> <p>(ตำบล)</p> <p>๕. สร้างการมีส่วนร่วม (ตำบล)</p> | <p>๑๒. ส่งเสริมการป้องกันและ</p> <p>แก้ไขปัญหาสาธารณภัย</p> <p>ส่งเสริมการสร้างความปลอดภัย</p> <p>สมานฉันท์ ของประชาชน หรือ</p> <p>นักเรียน นักศึกษา ในจังหวัด</p> <p>๑๓. ส่งเสริมการมีส่วนร่วมของ</p> <p>ทุกส่วนภาค</p> |

| ยุทธศาสตร์ที่ | เป้าประสงค์เชิงยุทธศาสตร์ | ตัวชี้วัด | กลยุทธ์ |
|--|---|---|--|
| ยุทธศาสตร์ที่ ๕ การพัฒนาระบบ การบริหารจัดการ ภาครัฐ | ๑. เพิ่มประสิทธิภาพ การปฏิบัติราชการ | ๑. ร้อยละของสถานพยาบาลที่ ได้รับการรับรองคุณภาพ HA (%) ๒. ร้อยละของครัวเรือนที่เข้าถึง น้ำประปา (%) ๓. ร้อยละของครัวเรือนที่เข้าถึง ไฟฟ้า (%) ๔. ร้อยละของประชากรที่ เข้าถึงอินเทอร์เน็ต (%) ๕. จำนวนครั้งที่ให้บริการ ภาครัฐรัฐวิสาหกิจ และเอกชน เชิงรุก (ครั้ง) ๖. ร้อยละความสำเร็จของการ เบิกจ่ายงบประมาณ (%) ๗. ร้อยละของภาษีท้องถิ่นที่ จัดเก็บรายได้ ไม่รวมเงิน อุดหนุนเฉพาะกิจ (%) | ๑. เพิ่มขีดความสามารถ การให้บริการภาครัฐ ๒. เพิ่มขีดความสามารถจัดเก็บ รายได้ขององค์กรปกครอง ส่วนท้องถิ่น |
| | ๒. เพิ่มประสิทธิภาพ การพัฒนางองค์กร | ๘. ร้อยละความพึงพอใจของ ประชาชนต่อประสิทธิภาพการ พัฒนางองค์กร (%) | ๓. การพัฒนาบุคลากร ๔. การปรับปรุงระบบ สารสนเทศ ๕. การปรับปรุงวัฒนธรรม องค์กร ๖. การสร้างความโปร่งใส ในองค์กร |
| รวม ๕ ยุทธศาสตร์ | รวม ๑๕ เป้าประสงค์ เชิงยุทธศาสตร์ | รวม ๔๖ ตัวชี้วัด | รวม ๖๑ กลยุทธ์ |

สรุป

วิสัยทัศน์ เป้าประสงค์รวม ประเด็นยุทธศาสตร์ เป้าประสงค์เชิงยุทธศาสตร์ ตัวชี้วัด และกลยุทธ์

วิสัยทัศน์ :

โคราชเมืองน่าอยู่ มุ่งสู่เมือง ๓ มรดกยูเนสโก นวัตกรรมใหม่ และเกษตร อุตสาหกรรม สังคมปลอดภัย

| | | | | | |
|---------------------------|--|---------------------------------------|---|---|--|
| เป้าประสงค์รวม | ๑) เพื่อเพิ่มศักยภาพด้านเศรษฐกิจของจังหวัดนครราชสีมา | ๒) เพื่อพัฒนาสังคมให้เป็นเมืองน่าอยู่ | ๓) เพื่อเพิ่มพูนความอุดมสมบูรณ์ของทรัพยากรธรรมชาติและลดมลพิษด้านสิ่งแวดล้อม | ๔) เพื่อเสริมสร้างความมั่นคงในการป้องกันและแก้ไขปัญหายุคภัยคุกคามและปกป้องสถาบันหลักของชาติ | ๕) เพื่อให้หน่วยงานภาครัฐมีสมรรถนะสูงอย่างมีประสิทธิภาพและประสิทธิผล |
| ประเด็นยุทธศาสตร์ | ๑) การพัฒนาและเพิ่มศักยภาพการแข่งขันเศรษฐกิจ | ๒) ยกระดับสังคมให้เป็นเมืองน่าอยู่ | ๓) บริหารจัดการทรัพยากรธรรมชาติและสิ่งแวดล้อมให้มีความสมบูรณ์อย่างยั่งยืน | ๔) การเสริมสร้างการมั่นคงทุกมิติเพื่อปกป้องสถาบันหลักของชาติและความปลอดภัยในชีวิตและทรัพย์สินของประชาชน | ๕) การพัฒนาระบบการบริหารจัดการภาครัฐ |
| เป้าประสงค์เชิงยุทธศาสตร์ | ๓ เป้าประสงค์ | ๔ เป้าประสงค์ | ๓ เป้าประสงค์ | ๓ เป้าประสงค์ | ๒ เป้าประสงค์ |
| ตัวชี้วัด | ๘ ตัวชี้วัด | ๑๕ ตัวชี้วัด | ๑๐ ตัวชี้วัด | ๕ ตัวชี้วัด | ๘ ตัวชี้วัด |
| กลยุทธ์ | ๑๔ กลยุทธ์ | ๑๖ กลยุทธ์ | ๑๒ กลยุทธ์ | ๑๓ กลยุทธ์ | ๖ กลยุทธ์ |

๑.๔ ยุทธศาสตร์การพัฒนาขององค์กรปกครองส่วนท้องถิ่นในเขตจังหวัดนครราชสีมา

การจัดทำแผนพัฒนาท้องถิ่นสี่ปีของเทศบาลมีความสัมพันธ์กับยุทธศาสตร์การพัฒนาขององค์กรปกครองส่วนท้องถิ่นในเขตจังหวัดนครราชสีมา โดยมุ่งเน้นพัฒนาด้านเศรษฐกิจ เมืองน่าอยู่ รักษาสิ่งแวดล้อมและทรัพยากรธรรมชาติ ปกป้องสถาบัน พัฒนางค์กรให้มีประสิทธิภาพ สานต่อแนวทางพระราชดำริ ด้านการศึกษา การเกษตร พัฒนาสังคม ด้านการพัฒนาสาธารณสุข ด้านการพัฒนาโครงสร้างพื้นฐาน ด้านการพัฒนาการท่องเที่ยว ศาสนา-วัฒนธรรมประเพณีและกีฬา ด้านการบริหารจัดการบ้านเมืองที่ดี ด้านการรักษาความปลอดภัยในชีวิตและทรัพย์สินด้านการอนุรักษ์ทรัพยากรธรรมชาติและสิ่งแวดล้อม โดยปัจจุบันมีรายละเอียดของยุทธศาสตร์การพัฒนาขององค์กรปกครองส่วนท้องถิ่นในเขตจังหวัดนครราชสีมา ดังนี้

๑) ยุทธศาสตร์การพัฒนาด้านสาธารณสุข

๑.๑) ประสานและบริหารจัดการน้ำ ตามพระราชดำริของพระบาทสมเด็จพระเจ้าอยู่หัวฯ เมื่อปี ๒๕๓๘ เพื่อแก้ไขและป้องกันปัญหาอุทกภัยอย่างเป็นระบบ

๑.๒) พัฒนาขุดลอก คูคลองและจัดสร้างแหล่งน้ำ สงวนและเก็บกักน้ำเพื่อการเกษตร เพื่อการอุปโภคและบริโภค รวมทั้งวางโครงการเพื่อแก้ไขปัญหา น้ำท่วมและน้ำแล้ง

๑.๓) พัฒนาชุมชนและสังคมตามแนวทางปรัชญาเศรษฐกิจพอเพียง

๒) ยุทธศาสตร์การพัฒนาด้านการศึกษา

๒.๑) ส่งเสริมและพัฒนาระบบการศึกษา ให้เป็นไปตามมาตรฐานการศึกษา

๒.๒) พัฒนาและเตรียมบุคลากรด้านการศึกษา ครู นักเรียน ให้เป็นผู้มีคุณภาพมีทักษะและศักยภาพตามมาตรฐานสากล รองรับประชาคมอาเซียน

๒.๓) สนับสนุนให้มีการนำระบบเทคโนโลยีสารสนเทศมาใช้เป็นเครื่องมือและประกอบการศึกษา เป็นเครื่องมือของชุมชนและประชาชนทั่วไป

๒.๔) ส่งเสริมให้ประชาชนได้เตรียมความพร้อม และตระหนักถึงความสำคัญของการเข้าสู่ประชาคมอาเซียนในทุกด้าน

๒.๕) ส่งเสริมการศึกษาในระบบ นอกระบบ และการศึกษาตามอัธยาศัย

๓) ยุทธศาสตร์ด้านการพัฒนาเกษตรกรรม

๓.๑) พัฒนา ปรับปรุงพันธุ์พืชและเมล็ดพันธุ์พืชที่มีคุณภาพ ส่งเสริมให้เกิดเกษตรอุตสาหกรรม เกิดพันธุ์พืชใหม่ๆ ที่มีคุณภาพสูงขึ้น โดยขอความร่วมมือและให้ความร่วมมือกับหน่วยงานทั้งภาครัฐและเอกชน

๓.๒) ลดต้นทุนการผลิตและเพิ่มมูลค่าผลผลิตทางการเกษตร ปรับปรุงผลิตผลให้มีคุณภาพ มีมาตรฐานสากลโดยการร่วมมือและให้ความร่วมมือกับหน่วยงานทั้งภาครัฐและเอกชน

๓.๓) ส่งเสริมและพัฒนาเครือข่ายผู้นำด้านการเกษตรอาสาสมัครเกษตรกร

๓.๔) ส่งเสริมสนับสนุนการถนอมและแปรรูปสินค้าทางการเกษตร และเพิ่มช่องทางตลาด

๓.๕) สนับสนุนการทำเกษตรทางเลือก ตามนโยบายเศรษฐกิจพอเพียง

๓.๖) ส่งเสริมประชาชนในท้องถิ่นให้มีการเลี้ยงสัตว์เศรษฐกิจ เพื่อการบริโภคเพื่อจำหน่ายและเพื่อการอนุรักษ์

๔) ยุทธศาสตร์ด้านการพัฒนาสังคม

๔.๑) ส่งเสริมและพัฒนาบทบาทของผู้นำชุมชน คณะกรรมการหมู่บ้านและชุมชนให้เข้มแข็ง

๔.๒) ส่งเสริมความเข้มแข็งของชุมชน

๔.๓) ส่งเสริม พัฒนาบทบาทและคุณภาพชีวิตของเด็ก เยาวชน สตรี ผู้สูงอายุ ผู้พิการ ผู้ด้อยโอกาส ประชาชน และคุ้มครองสิทธิเสรีภาพของประชาชน

๔.๔) ส่งเสริมพัฒนาคุณภาพและศักยภาพตามความสามารถของแรงงานในท้องถิ่น

๔.๕) ป้องกันและแก้ไขปัญหาการเสพติด การผลิตและการจำหน่ายยาเสพติดในทุกระดับ

๔.๖) ดำเนินการโครงการ เพื่อให้บริการประชาชน และรับทราบปัญหา อุปสรรค และความ
ต้องการของประชาชนในพื้นที่

๔.๗) ส่งเสริมและประกาศเกียรติคุณผู้ที่เป็นแบบอย่างที่ดี และสร้างคุณประโยชน์ต่อสังคม
สร้างชื่อเสียงให้กับจังหวัดนครราชสีมา

๕) ยุทธศาสตร์ด้านการพัฒนาสาธารณสุข

๕.๑) พัฒนาศักยภาพของอาสาสมัครสาธารณสุขประจำหมู่บ้าน (อสม)

๕.๒) ส่งเสริมและสนับสนุนให้การรักษาพยาบาลประชาชนในทุกกระดับ ให้มีคุณภาพและ
มาตรฐาน โดยร่วมมือกับโรงพยาบาลส่งเสริมสุขภาพตำบลและหน่วยงานหรือองค์กรที่เกี่ยวข้อง

๕.๓) ส่งเสริมสุขภาพและอนามัยของประชาชนในทุกกระดับ ให้มีสุขภาพแข็งแรง โดยให้การ
เรียนรู้การดูแลสุขภาพ การออกกำลังกาย การป้องกันโรค การใช้ยาอย่างถูกต้อง การรับประทานอาหารที่มีประโยชน์และ
การเข้ารับการตรวจสุขภาพหรือการรับบริการด้านสาธารณสุขตามขั้นตอนและวิธีการทางการแพทย์

๖) ยุทธศาสตร์ด้านการพัฒนาโครงสร้างพื้นฐาน

๖.๑) ส่งเสริมสนับสนุนการวางระบบการพัฒนาด้านโครงสร้างพื้นฐานให้สอดคล้องกับ
จำเป็นและความต้องการของประชาชน

๖.๒) ก่อสร้าง ปรับปรุงเส้นทางคมนาคมอย่างทั่วถึง

๖.๓) ประสาน สนับสนุน ร่วมมือกับส่วนราชการ และองค์กรปกครองส่วนท้องถิ่นอื่นๆ
เพื่อสนับสนุนเครื่องมือ เครื่องจักรกล ตลอดจนผู้ปฏิบัติงานที่มีความชำนาญในการพัฒนาโครงสร้างพื้นฐาน

๖.๔) ประสานในการแก้ไขปัญหาความเดือดร้อนของประชาชนในด้านสาธารณสุขปโภค และ
ส่งเสริมให้ประชาชนเข้าใจในการใช้และรักษาสาธารณสุขปโภคอย่างคุ้มค่า

๖.๕) ดำเนินการปรับปรุงระบบขนส่งในจังหวัดนครราชสีมา เพื่อแก้ไขปัญหาจราจร ความ
ปลอดภัยและความเป็นระเบียบในการให้บริการแก่ประชาชน

๗) ยุทธศาสตร์ด้านการพัฒนาการท่องเที่ยว ศาสนา-วัฒนธรรมประเพณีและกีฬา

๗.๑) พัฒนาฟื้นฟูและส่งเสริมกิจกรรมด้านศาสนา ศิลปวัฒนธรรมและประเพณีของชุมชน
ท้องถิ่นโคราช โดยการอนุรักษ์สืบสานต่อและเชื่อมโยงสู่กิจกรรมการท่องเที่ยว

๗.๒) พัฒนาและฟื้นฟูแหล่งท่องเที่ยวเดิม สร้างแหล่งท่องเที่ยวใหม่ รวมทั้งกิจกรรมด้านการ
ท่องเที่ยว และสิ่งอำนวยความสะดวกต่างๆ กระตุ้นเศรษฐกิจ และสร้างรายได้จากการท่องเที่ยวของจังหวัด
นครราชสีมาเพิ่มขึ้น

๗.๓) สนับสนุนและส่งเสริมความสามารถของผู้ประกอบการธุรกิจท่องเที่ยว และสร้าง
เครือข่าย เพื่อพัฒนาคุณภาพสินค้าและบริการ โดยการจับคู่ธุรกิจพัฒนาคุณภาพสินค้าและขยายตลาดสินค้าทั้ง
ภายในประเทศและต่างประเทศ

๗.๔) ส่งเสริมและสนับสนุนกิจกรรมลานกีฬา และจัดการแข่งขันกีฬาประเภทต่างๆ รวมถึง
การสร้างความเป็นเลิศทางด้านกีฬา

๘) ยุทธศาสตร์ด้านการบริหารจัดการบ้านเมืองที่ดี

๘.๑) ปรับปรุงโครงสร้างการบริหารงาน ให้รองรับการปฏิบัติภารกิจหน้าที่ตามที่กฎหมาย
กำหนดอย่างมีประสิทธิภาพ

๘.๒) นำระบบสารสนเทศมาใช้ในการบริหารงานภายในองค์กร

๘.๓) สนับสนุนบุคลากรในสังกัด ให้ได้รับการศึกษาอบรม การทำวิจัย เพิ่มพูนความรู้ เพื่อ
ยกระดับประสิทธิภาพ การทำงานให้เกิดประสิทธิผลในการบริการประชาชน และในการสื่อสารและร่วมมือกับประชาคม
อาเซียน

๘.๔) บูรณาการการจัดทำแผนพัฒนาท้องถิ่น ร่วมกันระหว่างหน่วยงานภาครัฐ และเอกชน
องค์กรปกครองส่วนท้องถิ่น เพื่อพัฒนาท้องถิ่น สร้างประโยชน์สูงสุด แก่ประชาชนในจังหวัดนครราชสีมา

๘.๕) เปิดโอกาสให้ประชาชนได้เข้ามีส่วนร่วมในการกำหนดนโยบายและความต้องการของประชาชนในการพัฒนาจังหวัดนครราชสีมา

๘.๖) เพิ่มประสิทธิภาพในการปฏิบัติราชการ

๙) ยุทธศาสตร์ด้านการรักษาความปลอดภัยในชีวิตและทรัพย์สิน

๙.๑) ส่งเสริมและสนับสนุนการติดตั้งระบบเตือนภัยธรรมชาติ และภัยพิบัติต่างๆ

๙.๒) ส่งเสริม สนับสนุนและร่วมมือกับส่วนราชการ หน่วยงาน มูลนิธิการกุศลและองค์กรที่เกี่ยวข้องในการเตรียมความพร้อมในการป้องกันภัย และการช่วยเหลือผู้ประสบภัย

๙.๓) ส่งเสริมและสนับสนุนการติดตั้งระบบกล้องวงจรปิดในเขตชุมชนและสถานที่สำคัญ โดยสร้างความอบอุ่นใจ และความปลอดภัยในชีวิตและทรัพย์สินของประชาชน

๙.๔) สนับสนุนการฝึกอบรมจัดตั้งและอบรมฟื้นฟูตำรวจบ้านและอาสาสมัครป้องกันภัยฝ่ายพลเรือน (อปพร.) และดูแลรักษาความปลอดภัยและการจราจร

๑๐) ยุทธศาสตร์ด้านการอนุรักษ์ทรัพยากรธรรมชาติและสิ่งแวดล้อม

๑๐.๑) พัฒนาฟื้นฟูและอนุรักษ์ธรรมชาติ สิ่งแวดล้อม แหล่งน้ำ ลุ่มน้ำลำคลองและป่าไม้ให้มีความอุดมสมบูรณ์

๑๐.๒) รณรงค์สร้างจิตสำนึกเพื่อป้องกันและแก้ไขปัญหามลพิษและปัญหาสิ่งแวดล้อมของชุมชนท้องถิ่นทุกระดับ

๑๐.๓) จัดทำระบบกำจัดขยะรวม และจัดการขยะมูลฝอยและสิ่งปฏิกูล

๑.๕ ไทยแลนด์ ๔.๐ (THAILAND ๔.๐)

การจัดทำแผนพัฒนาท้องถิ่น ต้องมีความสัมพันธ์กับไทยแลนด์ ๔.๐ โดยให้ความสำคัญกับการพัฒนา ด้านเทคโนโลยีกลุ่มอาหาร เกษตร และเทคโนโลยีชีวภาพ กลุ่มสาธารณสุข สุขภาพ และเทคโนโลยีทางการแพทย์ กลุ่มเครื่องมือ อุปกรณ์อัจฉริยะ หุ่นยนต์ และระบบเครื่องกลที่ใช้ระบบอิเล็กทรอนิกส์ควบคุม กลุ่มดิจิทัล เทคโนโลยีอินเทอร์เน็ตที่เชื่อมต่อและบังคับอุปกรณ์ต่างๆ ปัญญาประดิษฐ์และเทคโนโลยีสมองกลฝังตัว กลุ่มอุตสาหกรรมสร้างสรรค์ วัฒนธรรม และบริการที่มีมูลค่าสูง โดยรายละเอียดไทยแลนด์ ๔.๐ มีดังนี้



ประเทศไทย ๔.๐ ถือเป็นการพัฒนา เครื่องยนต์เพื่อขับเคลื่อนการเติบโตทางเศรษฐกิจชุดใหม่ (New Engines of Growth) ด้วยการเปลี่ยนแปลง ความได้เปรียบเชิงเปรียบเทียบ ของประเทศที่มีอยู่ ๒ ด้าน คือ ความหลากหลายเชิงชีวภาพ และ ความหลากหลายเชิงวัฒนธรรม ให้เป็นความได้เปรียบในเชิงแข่งขัน โดยการเติมเต็มด้วยวิทยาการ ความคิดสร้างสรรค์ นวัตกรรม วิทยาศาสตร์ เทคโนโลยี การวิจัยและพัฒนา แล้วต่อยอดความได้เปรียบเชิงเปรียบเทียบเป็น ๕ กลุ่มเทคโนโลยีและอุตสาหกรรมเป้าหมาย ประกอบด้วย

๑. กลุ่มอาหาร เกษตร และเทคโนโลยีชีวภาพ (Food, Agriculture & Bio-Tech) อาทิ เทคโนโลยีการเกษตร (Agritech)เทคโนโลยีอาหาร (Foodtech) เป็นต้น

๒. กลุ่มสาธารณสุข สุขภาพ และเทคโนโลยีทางการแพทย์ (Health, Wellness & Bio-Med) อาทิ เทคโนโลยีสุขภาพ (Healthtech) เทคโนโลยีการแพทย์ (Medtech) สปา (Spa) เป็นต้น

๓. กลุ่มเครื่องมือ อุปกรณ์อัจฉริยะ หุ่นยนต์ และระบบเครื่องกลที่ใช้ระบบอิเล็กทรอนิกส์ควบคุม (Smart Devices, Robotics & Mechatronics) อาทิ เทคโนโลยีหุ่นยนต์ (Robotech) เป็นต้น

๔. กลุ่มดิจิทัล เทคโนโลยีอินเทอร์เน็ตที่เชื่อมต่อและบังคับอุปกรณ์ต่างๆ ปัญญาประดิษฐ์และเทคโนโลยีสมองกลฝังตัว (Digital, IOT, Artificial intelligence & Embedded Technology) อาทิ เทคโนโลยีการเงิน (Fintech) อุปกรณ์เชื่อมต่อออนไลน์โดยไม่ต้องใช้คน (IoT) เทคโนโลยีการศึกษา (Edtech) อี-มาร์เก็ตเพลส (E-Market place) อี-คอมเมิร์ซ (E-Commerce) เป็นต้น

๕. กลุ่มอุตสาหกรรมสร้างสรรค์ วัฒนธรรม และบริการที่มีมูลค่าสูง (Creative, Culture & High Value Services) อาทิ เทคโนโลยีการออกแบบ (Designtech) ธุรกิจไลฟ์สไตล์ (Lifestyle Business) เทคโนโลยีการท่องเที่ยว (Traveltech) การเพิ่มประสิทธิภาพการบริการ (Service Enhancing) เป็นต้น

๒. ยุทธศาสตร์ขององค์กรปกครองส่วนท้องถิ่น

๒.๑ วิสัยทัศน์

เทศบาลตำบลโคกกรวด ได้กำหนดวิสัยทัศน์ (Vision) เพื่อแสดงสถานการณ์ในอนาคต ซึ่งเป็นจุดมุ่งหมายความคาดหวังที่ต้องการให้เกิดขึ้นในอนาคตข้างหน้า ซึ่งจะสามารถสะท้อนถึงสภาพการณ์ของท้องถิ่นในอนาคตอย่างรอบด้าน ภายใต้การเปลี่ยนแปลงของสภาพแวดล้อมด้านต่างๆ จึงได้กำหนดวิสัยทัศน์ คาดหวังที่จะให้เกิดขึ้นในอนาคต ดังนี้

โคกกรวดเมืองน่าอยู่ เศรษฐกิจชุมชน ประชาชนมีส่วนร่วม
ศูนย์รวมวัฒนธรรมประเพณี มีธรรมชาติยั่งยืน

๒.๒ ยุทธศาสตร์การพัฒนาเทศบาลตำบลโคกกรวด

เพื่อเป็นการพัฒนาเทศบาลตำบลโคกกรวดริบบรรลุวัตถุประสงค์ พันธกิจและวิสัยทัศน์ที่ได้ร่วมกันวางไว้ จึงได้กำหนดยุทธศาสตร์ และแนวทางการพัฒนาไว้ ๑๐ ยุทธศาสตร์ดังนี้

๑. ยุทธศาสตร์การสานต่อแนวทางพระราชดำริ
๒. ยุทธศาสตร์ด้านการพัฒนาการศึกษา
๓. ยุทธศาสตร์ด้านการพัฒนาการเกษตร
๔. ยุทธศาสตร์ด้านการพัฒนาสังคม
๕. ยุทธศาสตร์ด้านการพัฒนาสาธารณสุข
๖. ยุทธศาสตร์ด้านการพัฒนาโครงสร้างพื้นฐาน
๗. ยุทธศาสตร์ด้านการพัฒนาการท่องเที่ยว ศาสนา-วัฒนธรรมประเพณี และกีฬา
๘. ยุทธศาสตร์ด้านการบริหารจัดการบ้านเมืองที่ดี
๙. ยุทธศาสตร์ด้านการรักษาความปลอดภัยในชีวิตและทรัพย์สิน
๑๐. ยุทธศาสตร์ด้านการอนุรักษ์ทรัพยากรธรรมชาติและสิ่งแวดล้อม

๒.๓ เป้าประสงค์

๑. ประชาชนมีแหล่งน้ำสำหรับการอุปโภคและทำการเกษตรเพิ่มขึ้น
๒. ประชาชนสามารถเข้าถึงบริการการศึกษาที่มีคุณภาพและมาตรฐานและเกิดการเรียนรู้อย่างต่อเนื่อง
๓. ประชาชนมีทักษะในการประกอบอาชีพด้านการเกษตร
๔. ประชาชนมีคุณภาพชีวิตที่ดี
๕. ประชาชนเข้าถึงบริการทางสาธารณสุขมีสุขภาพแข็งแรง
๖. ประชาชนได้ใช้เส้นทางคมนาคมที่มาตรฐานปลอดภัยใช้งานได้ดี
๗. ประชาชนได้ร่วมกิจกรรมส่งเสริมประเพณีและวัฒนธรรมของท้องถิ่นอย่างเหมาะสม
๘. องค์กรปกครองส่วนท้องถิ่นมีธรรมาภิบาลดีขึ้น
๙. ประชาชนมีความปลอดภัยในชีวิตและทรัพย์สิน
๑๐. สิ่งแวดล้อมและทรัพยากรธรรมชาติได้รับการฟื้นฟูและอนุรักษ์

๒.๔ ตัวชี้วัด

๑. จำนวนครั้งที่มีการฝึกอบรมให้ความรู้ด้านการเกษตร
๒. จำนวนเกษตรกรที่มีได้รับการช่วยเหลือ
๓. จำนวนเส้นทางคมนาคมที่มีมาตรฐานเพิ่มขึ้น
๔. จำนวนเส้นทางระบายน้ำที่มีมาตรฐาน การระบายน้ำสะดวกไม่ท่วมขัง
๕. จำนวนการใช้น้ำประปาที่เพิ่มมากขึ้น
๖. สามารถระบายน้ำได้ดี (จากการขุดลอก)

๗. จำนวนเด็ก เยาวชนมีความรู้เพิ่มมากขึ้น
๘. จำนวนผู้เข้าร่วมกิจกรรมด้านการกีฬาสุขภาพ การควบคุมและป้องกันโรคเพิ่มขึ้น
๙. จำนวนผู้เสียชีวิตจากโรคติดต่อลดลง
๑๐. จำนวนประชาชนมีสุขภาพร่างกายแข็งแรงเพิ่มขึ้น
๑๑. ปัญหาการแพร่ระบาดของยาเสพติดลดลง
๑๒. ประชาชนเห็นความสำคัญของวัฒนธรรมและประเพณีเพิ่มขึ้น
๑๓. มีการจัดกิจกรรมส่งเสริมสนับสนุนด้านศาสนา วัฒนธรรมและประเพณีทุกปี
๑๔. ระดับความพึงพอใจของประชาชนที่มีต่อมาตรการรักษาความปลอดภัยในชีวิตและทรัพย์สิน
๑๕. ระดับความพึงพอใจของประชาชนที่ได้รับความช่วยเหลือเมื่อประสบภัย
๑๖. จำนวนของประชาชนที่เข้ามามีส่วนร่วมคิด ร่วมทำ ร่วมแก้ไขปัญหาของท้องถิ่นเพิ่มขึ้น
๑๗. มีการทำกิจกรรมการอนุรักษ์ ฟื้นฟูทรัพยากรธรรมชาติและสิ่งแวดล้อมประจำปี
๑๘. ปริมาณขยะตกค้างลดลง
๑๙. ไม่มีการร้องเรียนปัญหาในเรื่องสิ่งแวดล้อม
๒๐. จำนวนผู้สูงอายุและผู้ด้อยโอกาส ที่ไม่ได้รับการดูแลลดลง
๒๑. จำนวนที่มีการส่งเสริมการฝึกอบรมด้านอาชีพ
๒๒. จำนวนผู้ว่างงานลดลง
๒๓. ประชาชนมีคุณภาพชีวิตที่ดีขึ้น

๒.๕ ค่าเป้าหมาย

๑. ประชาชนมีแหล่งสำหรับอุปโภคและทำการเกษตรเพียงพอและทั่วถึง
๒. เด็กและเยาวชนได้รับการศึกษาอย่างทั่วถึงและมีคุณภาพ
๓. เพิ่มศักยภาพการผลิตสินค้าเกษตรและสร้างความเข้มแข็งองค์กรภาคเกษตร
๔. ประชาชนมีคุณภาพชีวิตที่ดีชุมชนเข้มแข็งสามารถพึ่งตนเองได้และปลอดภัยจากยาเสพติด
๕. ประชาชนมีสุขภาพดีถ้วนหน้า
๖. ประชาชนเดินทางสะดวก ระบบสาธารณสุขอุปโภค-สาธารณสุขบริการเพียงพอและทั่วถึง
๗. ศาสนา ประเพณีวัฒนธรรมและภูมิปัญญาท้องถิ่นได้รับการอนุรักษ์ให้คงอยู่
๘. ระบบบริหารงานและการบริการมีประสิทธิภาพ
๙. ประชาชนมีความปลอดภัยในชีวิตและทรัพย์สินสังคมสงบสุข
๑๐. การจัดการทรัพยากรธรรมชาติและสิ่งแวดล้อมไม่ให้เกิดมลพิษและมีความสมดุลอย่างยั่งยืน
๑๑. ยุทธศาสตร์ด้านการพัฒนาการศึกษา

๒.๖ กลยุทธ์

๑. พัฒนาชุดลोकคูคลองและจัดสร้างแหล่งน้ำ
๒. ส่งเสริมการศึกษาของเด็กและเยาวชนให้ได้รับโอกาสทางการศึกษาได้อย่างทั่วถึงและมีคุณภาพ
๓. เสริมสร้างองค์ความรู้และเทคโนโลยีต่างๆที่เหมาะสมทางการเกษตร
๔. ส่งเสริมด้านการสงเคราะห์และสวัสดิการชุมชน
๕. เสริมสร้างชุมชนให้เข้มแข็งสามารถพึ่งตนเองได้และเสริมสร้างภูมิคุ้มกันยาเสพติดในชุมชน
๖. ส่งเสริมการให้บริการด้านสาธารณสุขมูลฐาน เสริมสร้างสุขภาพอนามัยและป้องกันโรคติดต่อ
๗. ก่อสร้างปรับปรุงเส้นทางคมนาคมอย่างทั่วถึง
๘. พัฒนาระบบประปาให้มีคุณภาพและเพียงพอต่อการอุปโภค-บริโภค
๙. ขยายเขตไฟฟ้าให้ทั่วถึง
๑๐. สนับสนุนการวางผังเมือง
๑๑. ส่งเสริมการทำนุบำรุงพระพุทธศาสนาและอนุรักษ์วัฒนธรรมประเพณีและภูมิปัญญาท้องถิ่น

๑๒. ส่งเสริมกีฬาและนันทนาการ

๑๓. พัฒนาระบบการบริการให้มีความทันสมัย สะดวก รวดเร็ว และมีประสิทธิภาพ

๑๔. ส่งเสริมการบริหารจัดการตามหลักธรรมาภิบาล

๑๕. ส่งเสริมการปลอดภัยในชีวิตและทรัพย์สินและสนับสนุนการรักษาความสงบเรียบร้อยและความมั่นคง

๑๖. ส่งเสริมการอนุรักษ์ฟื้นฟูทรัพยากรธรรมชาติและสิ่งแวดล้อม

๑๗. รณรงค์สร้างจิตสำนึกการป้องกันและแก้ไขปัญหาลพิษและสิ่งแวดล้อม

๑๘. พัฒนาระบบการจัดการขยะมูลฝอยสิ่งปฏิกูลและระบบบำบัดน้ำเสียให้มีประสิทธิภาพ

๒.๗ จุดยืนทางยุทธศาสตร์ ขององค์กรปกครองส่วนท้องถิ่น

จุดมุ่งหมายสำคัญของการพัฒนาเทศบาลตำบล โคกกรวด เพื่อพัฒนาประสิทธิภาพการบริหารและการจัดการอย่างต่อเนื่อง โปร่งใส เป็นธรรม ประหยัด และมีประสิทธิภาพ ตรวจสอบได้ โดยแบ่งตามพันธกิจ ดังนี้

๑. ส่งเสริมการฝึกและการประกอบอาชีพ และภาคเกษตรให้เข้มแข็งเพื่อบรรเทาปัญหาความยากจน

๒. จัดให้มีเส้นทางคมนาคม ทางระบายน้ำ ระบบสาธารณูปโภคให้ได้มาตรฐาน

๓. ส่งเสริมการฝึกและการประกอบอาชีพ และภาคเกษตรให้เข้มแข็งเพื่อบรรเทาปัญหาความยากจน

๔. ส่งเสริมการศึกษาและพัฒนาคุณภาพชีวิตของประชาชนและเสริมสร้างชุมชนให้เข้มแข็ง

๕. บำรุงรักษาจารีตประเพณีท้องถิ่น และพัฒนาการท่องเที่ยว

๖. ส่งเสริมการมีส่วนร่วมของราษฎรในการพัฒนาท้องถิ่น

๗. การรักษาความสงบเรียบร้อย การส่งเสริมและสนับสนุนการป้องกันและรักษาความปลอดภัยในชีวิตและทรัพย์สิน

๘. บริหารจัดการทรัพยากรธรรมชาติและสิ่งแวดล้อม กำจัดขยะมูลฝอยสิ่งปฏิกูลและของเสีย

๙. พัฒนาระบบการบริหารจัดการและการบริการให้มีประสิทธิภาพตามหลักเกณฑ์การบริหารกิจการบ้านเมืองที่ดี

๒.๘ ความเชื่อมโยงของยุทธศาสตร์ในภาพรวม

ในการจัดทำแผนพัฒนาท้องถิ่น (พ.ศ. ๒๕๖๑ – ๒๕๖๕) ของเทศบาลตำบลโคกกรวด มีความสอดคล้องกับ ยุทธศาสตร์การพัฒนาขององค์กรปกครองส่วนท้องถิ่นจังหวัด ยุทธศาสตร์จังหวัด ยุทธศาสตร์การพัฒนากลุ่มจังหวัด ยุทธศาสตร์การพัฒนาภาค แผนพัฒนาเศรษฐกิจและสังคมแห่งชาติ ฉบับที่ ๑๒ และ ยุทธศาสตร์ชาติ ๒๐ ปี ดังนี้

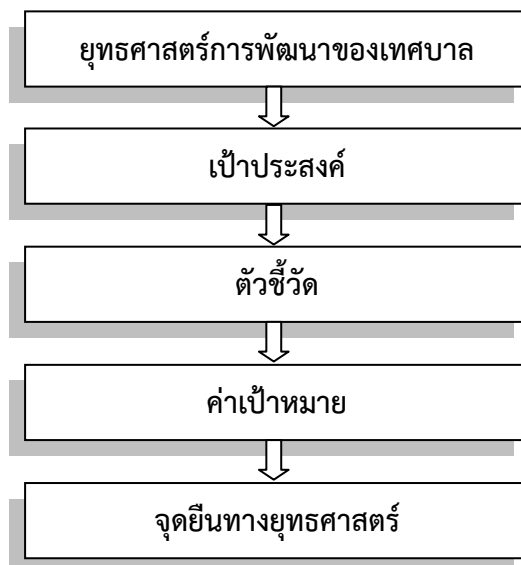

๓. การวิเคราะห์เพื่อพัฒนาท้องถิ่น

๓.๑ การวิเคราะห์กรอบการจัดทำยุทธศาสตร์ขององค์กรปกครองส่วนท้องถิ่น

ผลการวิเคราะห์ปัญหาและความต้องการของประชาชน

๑) ด้านโครงสร้างพื้นฐาน

- มีเส้นทางคมนาคมในพื้นที่เทศบาลที่เป็นถนนคอนกรีตเสริมเหล็ก ร้อยละ ๗๕ เป้าหมาย คือต้องการให้ได้มากกว่านี้หรือร้อยละ ๑๐๐ โดยผู้บริหารมีนโยบายที่จะดำเนินการก่อสร้างถนนคอนกรีตเสริมเหล็กทุกสาย ปัญหาคือเทศบาลยังขาดงบประมาณในการดำเนินการ การแก้ปัญหาคือ ประสานขอรับการสนับสนุนจากหน่วยงานต่างๆ และเทศบาลฯ ก็ได้ตั้งงบประมาณดำเนินการด้วยบางส่วน

- การขยายเขตไฟฟ้า ปัจจุบันมีไฟฟ้าใช้ทุกครัวเรือน คิดเป็น ๑๐๐ เปอร์เซ็นต์ ปัญหาคือ ไฟฟ้าส่องสว่างทางหรือที่สาธารณะยังไม่สามารถดำเนินการครอบคลุมพื้นที่ได้ทั้งหมด เนื่องจากค่าเปอร์เซ็นต์การใช้ไฟฟ้าเกิดจำนวนที่กำหนด ทำให้เทศบาลฯ ต้องมีภาระค่าใช้จ่ายในเรื่องของค่าไฟฟ้าเพิ่มขึ้น การแก้ปัญหาคือ ประสานขอความร่วมมือกับการไฟฟ้าส่วนภูมิภาคเพื่อขอยกเว้นค่าใช้จ่ายด้านไฟฟ้าในส่วนนี้

- การประปา เทศบาลมีกิจการประปาเป็นของตนเอง สามารถให้บริการได้ครอบคลุมทุกหลังคาเรือน คิดเป็น ๑๐๐ เปอร์เซ็นต์ และมีน้ำใช้ตลอดทั้งปี ปัญหาคือ มีข้อร้องเรียนเรื่องน้ำประปาขุ่นบ่อยครั้ง สาเหตุเนื่องจากเป็นท่อประปาเก่าเกิดการตกตะกอนของน้ำ และไม่มีแหล่งน้ำดิบในการผลิตประปาต้องขอใช้จากพื้นที่อื่นทำให้มีค่าใช้จ่ายมาก ปัจจุบันเทศบาลยังไม่ประสบปัญหาการขาดแคลนน้ำที่สามารถที่จะจัดหา น้ำดิบสำหรับผลิตประปาให้ชุมชนได้ การแก้ปัญหาคือ การลงพื้นที่ดำเนินการแก้ไขตามจุดที่เกิดปัญหาในพื้นที่การพิจารณาโครงการต่างๆ ที่ไม่สามารถดำเนินการได้นั้น เช่น โครงการก่อสร้างโรงสูบน้ำจ่ายสารเคมีและเก็บสารเคมีการประปา ฯลฯ เทศบาลก็ได้นำบรรจุในแผนพัฒนาท้องถิ่นสี่ปี เพื่อที่จะพิจารณาดำเนินการในปีต่อไป เมื่อมีงบประมาณและความจำเป็นก็สามารถดำเนินโครงการได้ต่อเนื่องเพื่อตอบสนองต่อความต้องการของประชาชนต่อไป

๒) ด้านเศรษฐกิจ

จากการสำรวจข้อมูลพื้นฐานพบว่า ประชากรส่วนใหญ่ประกอบอาชีพรับจ้างทั่วไป ร้อยละ ๓ ๕.๕๐ คนอายุ ๑๕ - ๖๐ ปี มีอาชีพและรายได้ ๒,๒๔๖ คน ผู้สูงอายุ ๖๐ ปีขึ้นไป มีอาชีพและมีรายได้ จำนวน ๖๐๒ คน การขยายตัวของประชากรเพิ่มขึ้นมาก เริ่มเกิดเป็นชุมชนแออัดและส่งผลกระทบต่อสภาวะแวดล้อม เช่น ปริมาณการปล่อยน้ำเสียจากครัวเรือนลงสู่รางระบายน้ำมีมากขึ้น เกิดปัญหาการร้องเรียนมายังเทศบาล **การแก้ปัญหาคือ** เทศบาลก็ได้ลงพื้นที่แก้ไขปัญหามาในหลายๆ ครั้ง รวมทั้งได้จัดโครงการทำความสะอาดท่อและรางระบายน้ำในชุมชน โดยการจ้างแรงงานในชุมชน ผลที่ได้ปัญหาการระบายน้ำลดลง ประชาชนมีจิตสำนึกและมีส่วนร่วมมากขึ้น และทำให้ประชากรมีรายได้เพิ่มขึ้นอีกทั้งเทศบาล ได้แก้ไขปัญหามาโดยจัดโครงการส่งเสริมอาชีพ เพื่อให้ชุมชนมีรายได้เสริมจากการประกอบอาชีพเกษตรกรรม อดหนุนกลุ่มอาชีพในชุมชน แต่การพัฒนาด้านนี้ยังไม่บรรลุวัตถุประสงค์เท่าที่ควร เนื่องจากกลุ่มอาชีพต่างๆ ยังขาดความรู้ด้านการบริหารจัดการและความรู้ด้านการตลาด

๓) ด้านที่อยู่อาศัยและการอุปโภคบริโภค

จากการสำรวจข้อมูลพื้นฐานพบว่า ประชากรในพื้นที่ที่มีที่อยู่อาศัยที่มั่นคง มีน้ำสะอาดสำหรับดื่มและบริโภคเพียงพอตลอดปี และมีการจัดบ้านเรือนเป็นระเบียบเรียบร้อย สะอาด ถูกสุขลักษณะ และมีความปลอดภัยในชีวิตและทรัพย์สิน **ปัญหาคือ** มีบางครัวเรือนที่ยังต้องการความช่วยเหลือในการซ่อมแซมที่อยู่อาศัย **การแก้ปัญหาคือ** เทศบาลได้มีโครงการซ่อมแซมบ้านคนจน แต่งบประมาณมีจำกัดถ้ามีงบประมาณที่มากกว่านี้เทศบาลก็จะดำเนินการให้ได้ ครอบคลุมทุกหลังคาเรือน และเทศบาลได้ขอรับการสนับสนุนงบประมาณในการซ่อมแซมที่อยู่อาศัยจากหน่วยงานที่เกี่ยวข้องเพื่อให้ความช่วยเหลือ

๔) ด้านสุขภาพและสาธารณสุข

จากการสำรวจข้อมูลพื้นฐานพบว่า ประชากรส่วนมากมีสุขภาพที่ดี มีการคัดกรองสุขภาพให้กับประชาชน กลุ่มเสี่ยงโรคที่มักเกิดแก่ประชากรในชุมชน เช่นกัน ได้แก่ โรคความดัน เบาหวาน โรคเอดส์ โรคไข้เลือดออก มือ-ปาก-เท้าในเด็ก และโรคอื่นๆ อีกมาก มีสถิติเข้ารับการรักษาพยาบาล **ปัญหา**คือ ประชาชนบางรายไม่ยอมไปคัดกรองหรือตรวจสุขภาพประจำปี **การแก้ไข**ปัญหา เทศบาลและหน่วยงานสาธารณสุข โรงพยาบาล ได้จัดกิจกรรมร่วมมือกันรณรงค์ให้ชุมชนเห็นความสำคัญในเรื่องนี้ซึ่งก็ได้ผลในระดับหนึ่ง ประชาชนให้ความร่วมมือเป็นอย่างดี แต่ต้องเป็นการดำเนินการอย่างต่อเนื่องเป็นประจำทุกปี จากการสำรวจข้อมูลพื้นฐาน บางครัวเรือนไม่ได้กินอาหารที่ถูกสุขลักษณะ การใช้ยาเพื่อบำบัดอาการเจ็บป่วยที่ไม่เหมาะสม การออกกำลังกายยังไม่สม่ำเสมอ และประชากรส่วนมากไม่ได้รับการตรวจสุขภาพ ปัญหาเหล่านี้เทศบาลพยายามอย่างยิ่งที่จะแก้ไข โดยร่วมมือกับโรงพยาบาลสาธารณสุข จัดกิจกรรมเพื่อแก้ไข

๕) ด้านการศึกษา

จากการสำรวจข้อมูลพื้นฐานพบว่า ประชากรอายุ ๑๕ - ๖๐ ปีเต็ม ร้อยละ ๑๐๐ อ่าน เขียนภาษาไทย และคิดเลขอย่างง่ายได้ เด็กอายุ ๖-๔ ปี ร้อยละ ๑๐๐ ได้รับการศึกษาภาคบังคับ ๙ ปี ได้เรียนต่อชั้นมัธยมศึกษาปีที่ ๔ หรือเทียบเท่า ด้านการศึกษาอยู่ในเกณฑ์ที่ดี **ปัญหา**คือ ยังไม่สามารถที่จะแข่งขันกับเมืองใหญ่ๆ ได้ **การแก้ไข**ปัญหา ของเทศบาล ได้จัดกิจกรรมให้กับเด็กของศูนย์พัฒนาเด็กเล็ก การสนับสนุนอาหารเสริมนม อาหารกลางวัน ให้กับทางโรงเรียนในเขตพื้นที่ และร่วมกันจัดกิจกรรมต่างๆ กับทางโรงเรียน

๖) ด้านค่านิยมของคนในพื้นที่

จากการสำรวจข้อมูลพื้นฐานพบว่า ประชากรมีกิจกรรมทางศาสนา(พุทธ) และประชากรบางรายที่ไปร่วมทำกิจกรรมของศาสนาคริสต์ด้วย ประชากรในเขตเทศบาลให้ความร่วมมือกันทำกิจกรรมสาธารณะต่างๆ ผู้สูงอายุ ผู้พิการ ได้รับการดูแล **ปัญหา**คือ ประชากรในครัวเรือนมีการดื่มสุรา สูบบุหรี่ รวมทั้งที่เป็นครั้งคราวบางครัวเรือนขาดความอบอุ่น **การแก้ไข**ปัญหา ของเทศบาลคือ จัดกิจกรรมต่างๆ ในชุมชน พยายามที่จะให้ทุกส่วนทุกฝ่ายทุกคนมีส่วนร่วมและรณรงค์ให้เห็นถึงโทษของการดื่มสุรา ให้ชุมชนเห็นความสำคัญของครอบครัว เช่น การแข่งขันกีฬาชุมชน แอโรบิค แอโรบิค งานประเพณี เป็นต้น

๗) ด้านความปลอดภัยในชีวิตและทรัพย์สิน

จากการสำรวจข้อมูลพื้นฐานพบว่า ส่วนมากครัวเรือนมีการป้องกันอุบัติเหตุอย่างถูกวิธี มีความปลอดภัยในชีวิตและทรัพย์สิน **ปัญหา**คือทุกชุมชนในเขตเทศบาลยังต้องการให้มีการป้องกันอุบัติเหตุ อาชญากรรม **วิธีการแก้ไข**ปัญหา ของเทศบาลที่สามารถดำเนินการได้ตามอำนาจหน้าที่และงบประมาณที่มีอยู่อย่างจำกัด คือการติดตั้งกล้องวงจรปิดในจุดที่เป็นที่สาธารณะ ติดตั้งสัญญาณไฟกระพริบทางร่วมทางแยก รวมทั้งได้ตั้งจุดตรวจจุดบริการ ในช่วงเทศกาลที่มีวันหยุดหลายวันเพื่ออำนวยความสะดวกให้กับประชาชน **แต่ปัญหา**ที่ พบเป็นประจำคือการทะเลาะวิวาทของกลุ่มวัยรุ่น โดยเฉพาะในสถานที่จัดงานดนตรี งานมหรสพ เป็นปัญหาที่ชุมชนได้รับผลกระทบเป็นอย่างมาก **การแก้ไข**ปัญหา คือ การแจ้งเตือนให้ผู้ปกครองดูแลบุตรหลานของตน ประชาสัมพันธ์ ให้ทราบถึงผลกระทบ ผลเสียหาย และโทษที่ได้รับจากการเกิดเหตุทะเลาะวิวาท การขอความร่วมมือไปยังผู้นำ การขอกำลังจาก ตำรวจ ผู้นำ อปพร. เพื่อระงับเหตุไม่ให้เกิดความรุนแรง แต่จะไม่ให้เกิดขึ้นเลยยังเป็นปัญหาที่ปัจจุบันไม่สามารถที่จะแก้ไขได้ ทั้งที่มีการร่วมมือกันหลายฝ่าย เป็นเรื่องที่ทางเทศบาลจะต้องหาวิธีที่จะแก้ไขปัญหานี้ให้กับประชาชนต่อไปตามอำนาจหน้าที่ที่สามารถดำเนินการได้

๘) ด้านยาเสพติด

ปัญหายาเสพติด ในชุมชนของเทศบาล จากการที่ทางสถานีตำรวจภูธรโพธิ์กลางได้แจ้งให้กับเทศบาลทราบ นั้นพบว่าในเขตเทศบาลมีผู้ที่ติดยาเสพติดแต่เมื่อเทียบกับพื้นที่อื่นถือว่าน้อย และยังไม่พบผู้ค้า เหตุผลก็เนื่องมาจากว่าได้รับความร่วมมือกับทางผู้นำ ประชาชน หน่วยงานของเทศบาลที่ช่วยสอดส่องดูแลอยู่เป็นประจำ **การแก้ไข**ปัญหา ของเทศบาลสามารถทำได้เฉพาะตามอำนาจหน้าที่เท่านั้น เช่น การรณรงค์ การประชาสัมพันธ์ การแจ้งเบาะแส การฝึกอบรมให้ความรู้ ถ้านอกเหนือจากอำนาจหน้าที่ ก็เป็นเรื่องของอำเภอหรือตำรวจแล้วแต่กรณี ทั้งนี้ เทศบาลก็ได้ให้ความร่วมมือมาโดยตลอด

๙) ด้านทรัพยากรธรรมชาติและสิ่งแวดล้อม

ในพื้นที่ของเทศบาลส่วนมากเป็นพื้นที่สำหรับที่อยู่อาศัย ร้านค้า สถานประกอบการ พื้นที่เพาะปลูกตามลำดับ และมีพื้นที่เพียงเล็กน้อยที่เป็นพื้นที่สาธารณะ ทรัพยากรธรรมชาติในพื้นที่ ก็ได้แก่ ดิน น้ำ ต้นไม้ อากาศที่ไม่มีมลพิษ ปัญหาคือ เนื่องจากว่าพื้นที่บางส่วนเป็นดินเค็ม น้ำใต้ดินก็เค็ม หรือไม่ก็เป็น น้ำกร่อย ไม่สามารถที่จะนำน้ำจากใต้ดินมาใช้ในการอุปโภค-บริโภคได้ ต้องอาศัยน้ำดิบจากแหล่งอื่น และน้ำฝน น้ำในการเกษตรก็ต้องรอฤดูฝนมีแหล่งน้ำใช้ในการเกษตรไม่เพียงพอ ปัญหาคือยังไม่สามารถหาแหล่งน้ำสำหรับการเกษตรได้เพิ่มขึ้น เพราะพื้นที่ส่วนมากเป็นของประชาชน เอกชน ปัญหาด้านขยะ เมื่อชุมชนแออัดขยะก็มากขึ้น การแก้ไขปัญหา เทศบาลได้จัดทำโครงการเพื่อแก้ปัญหาให้กับประชาชนและเป็นไปตามความต้องการของประชาชน เช่น โครงการจัดหาถังขยะรองรับขยะให้ครอบคลุมทั้งพื้นที่ โครงการปลูกต้นไม้ในวันสำคัญต่างๆ ในพื้นที่ของตนเองและที่สาธารณะรวมทั้งปรับปรุงสภาพภูมิทัศน์ของเมืองให้ร่มรื่นสวยงาม ให้เป็นเมืองน่าอยู่ เป็นที่พักผ่อนหย่อนใจของประชาชน ฯลฯ

๑๐) ด้านการเมือง-การบริหาร

เทศบาลได้จัดตั้งชุมชนในเขตเทศบาล มีทั้งหมด ๑๘ ชุมชน แต่ละชุมชนมีกรรมการซึ่งเป็นตัวแทนของชุมชน ๗ คน ประชาชนมีส่วนร่วมในการจัดซื้อจัดจ้างของเทศบาล ประชาชนให้ความร่วมมือด้านการเลือกตั้งเป็นอย่างดี **ปัญหา**คือการแข่งขันทางการเมืองค่อนข้างสูง มีจุดที่น่าสังเกตคือ มีการย้ายเข้าย้ายออกช่วงที่จะมีการเลือกตั้ง ไม่ว่าจะเป็นการเลือกผู้ใหญ่บ้าน สมาชิกสภา นายกเทศมนตรี **การแก้ไขปัญหา** ของเทศบาลคือ ขอความร่วมมือ ผู้นำเจ้าหน้าที่ที่มีหน้าที่รับผิดชอบให้ระมัดระวัง สอดส่องพฤติกรรมและให้รายงานอำเภอทราบ การรณรงค์ ประชาสัมพันธ์ ให้ข้อมูลที่ถูกต้อง เกี่ยวกับข้อกฎหมายของการเลือกตั้งที่กระทำได้และทำไม่ได้ให้ประชาชนได้รับทราบ ปัญหาต่างๆ ที่เกิดขึ้นเทศบาลก็ได้พยายามแก้ไข โดยเรื่องจากการประชุมประชาคมท้องถิ่นทุกชุมชนในเขตเทศบาล ในการจัดทำแผนพัฒนาเทศบาล จากผลการประชุมทุกครั้ง เทศบาลจัดขึ้น มีประชาชนสนใจเข้าร่วมประชุมรวมทั้งแสดงความคิดเห็นที่หลากหลาย ส่งผลให้เทศบาลดำเนินงานตามความต้องการของประชาชน และประชาชนได้รับประโยชน์ และมีส่วนร่วมในการพัฒนาเทศบาล นอกจากนี้ เทศบาลได้จัดโครงการอบรมศึกษา ดูงาน ของคณะผู้บริหาร สมาชิกสภาเทศบาล พนักงานเทศบาล อสม. และกรรมการชุมชน โครงการอื่นๆ สำหรับประชาชนอีกหลายโครงการ เพื่อนำความรู้และประสบการณ์ที่ได้รับมาพัฒนาเทศบาลให้เจริญเท่าเทียมกับเทศบาลอื่นๆ และเทศบาลมีโครงการจัดซื้อเครื่องมือเครื่องใช้ในการปฏิบัติงานให้ทันสมัยและมีประสิทธิภาพ โครงการบางโครงการต้องระงับไว้เนื่องจากข้อจำกัดด้านงบประมาณ มีอัตรากำลังพนักงานเทศบาลจำกัด ไม่เพียงพอต่อการตอบสนองความต้องการของประชาชนในด้านบริการ

ผลการวิเคราะห์ศักยภาพเพื่อประเมินสถานภาพการพัฒนาในปัจจุบันและโอกาสการพัฒนาในอนาคต

คณะกรรมการพัฒนา ท้องถิ่น ได้พิจารณาร่วมกันวิเคราะห์ จุดแข็ง จุดอ่อนโอกาสหรือ SWOT เป็นเครื่องมือในการประเมินสถานการณ์ ซึ่งช่วยให้ผู้บริหารกำหนดจุดแข็ง และจุดอ่อนจากสภาพแวดล้อมภายใน โอกาสและอุปสรรคจากสภาพแวดล้อมภายนอก ตลอดจนผลกระทบที่มีศักยภาพจากปัจจัยเหล่านี้ต่อการทำงานขององค์กรและข้อจำกัดในการพัฒนา สรุปได้ดังนี้

จุดแข็ง (S : Strength)

- ประชาชนมีคุณภาพ และมีส่วนร่วมในกระบวนการพัฒนาท้องถิ่นทั้งในด้านโครงสร้างพื้นฐานและคุณภาพชีวิต
- ชุมชนเข้มแข็งได้รับการบริการสาธารณะด้านโครงสร้างพื้นฐานครบถ้วนสมบูรณ์
- มีเส้นทางสัญจรเป็นไปด้วยความสะดวกอยู่ห่างตัวเมืองไม่มาก
- มีโรงเรียนประถมศึกษา ๑ แห่ง สามารถรองรับการเรียนของเด็กนักเรียนได้อย่างเพียงพอ
- ผู้นำชุมชนสมานสามัคคีไม่มีปัญหาในด้านการร่วมกันในการปกครองและบริหารการพัฒนา
- มีเทศบาลตำบลโคกกรวดมีศักยภาพเพียงพอที่รองรับการบริการสาธารณะและแก้ไขปัญหาความเดือดร้อนของประชาชน
- มีการประสานร่วมระหว่างเทศบาลโคกกรวดกับส่วนราชการในพื้นที่
- สามารถรองรับการขยายตัวของเมืองและการลงทุน

จุดอ่อน (W : Weakness)

- เป็นชุมชนดั้งเดิมมีบ้านเรือนของประชาชนปลูกสร้างอยู่หนาแน่นและบางส่วนเป็น บ้านไม้แออัด
- ขาดระบบการจัดการด้านผังเมือง การกำหนดเขตในการก่อสร้างอาคาร
- เป็นสังคมชุมชนกึ่งเมือง ไม่สามารถรวมกลุ่มกันเพื่อดำเนินการด้านเศรษฐกิจของชุมชน
ในรูปของกลุ่มอาชีพอย่างเข้มแข็ง
- บางส่วนเป็นชุมชนบ้านจัดสรร ขาดการให้ความร่วมมือกิจกรรมชุมชน
 - เด็กและเยาวชนบางส่วนมีพฤติกรรมไม่ศึกษาต่อระดับที่สูงขึ้น
- มีชุมชนที่ย้ายโอนมาจากชุมชนเมืองหลายชุมชนเป็นเหตุแห่งการอาจก่อให้เกิดปัญหา
ด้านคุณภาพชีวิตประชาชน
 - ผู้ปกครองขาดความมั่นใจสถานศึกษาในพื้นที่จึงนำลูกหลานไปศึกษาสถาบันการศึกษาในเมือง

โอกาส (O : Opportunity)

- จังหวัดนครราชสีมาสามารถสนับสนุนงบประมาณในโครงการปกครองส่วนท้องถิ่นที่มีแผนงานโครงการตาม
แนวทางยุทธศาสตร์การพัฒนาจังหวัด
- มีเส้นทางคมนาคมสายหลักเชื่อมไปสู่ภาคอีสานหลายจังหวัด
- สามารถรองรับการขยายตัวของการลงทุนทางเศรษฐกิจ
- มีบริษัทและโรงงานอุตสาหกรรมขนาดใหญ่ตั้งอยู่ ทำให้ธุรกิจหอพักและบ้านเช่าขยายตัวอย่างรวดเร็ว
- เทศบาลตำบลโคกกรวด สามารถพัฒนาการจัดเก็บรายได้เพิ่มขึ้นได้เกินกว่าประมาณการปีละประมาณ
ร้อยละ ๒๐

ภาวะคุกคาม (T : Treat)

- มีความแตกต่างทางฐานะและสังคมระหว่างชุมชนเดิมกับชุมชนบ้านจัดสรร
- ประชาชนมาจากหลายชุมชนมีพื้นฐานความรู้และพื้นฐานทางสังคมแตกต่างกัน
- การถ่ายโอนภารกิจต่าง ๆ ไม่เป็นไปในแนวทางเดียวกัน ทำให้การปฏิบัติงาน เกิดความล่าช้า
ไม่เป็นไปตามวัตถุประสงค์ที่วางไว้
- การพัฒนาบางส่วนต้องเป็นไปตามกฎหมาย จึงไม่สามารถดำเนินการแก้ปัญหา ได้
ต้องอาศัยความเสียสละของชุมชนเท่านั้น ซึ่งบางครั้งก็ทำได้ยากมาก
- กฎหมายและระเบียบต่าง ๆ ในการปฏิบัติงานทำให้ขาดความคล่องตัวในการบริหารงาน

๓.๒ การประเมินสถานการณ์สภาพแวดล้อมภายนอกที่เกี่ยวข้อง

ในการจัดทำแผนพัฒนาท้องถิ่นสี่ปีของเทศบาลนั้น ได้ทำการประเมินสถานการณ์สภาพแวดล้อมภายนอกที่เกี่ยวข้อง ซึ่งมีรายละเอียดดังนี้

| ด้าน | สถานการณ์สภาพแวดล้อมภายนอกที่เกี่ยวข้อง | ข้อบ่งชี้และปริมาณของปัญหา/ความต้องการ | พื้นที่เป้าหมาย/กลุ่มเป้าหมาย | ความคาดหวังและแนวโน้มอนาคต |
|-----------------------------|---|---|--|--|
| ๑.การสานต่อแนวทางพระราชดำริ | ๑) ขาดแคลนแหล่งน้ำในการเกษตรและน้ำประปาสำหรับอุปโภค-บริโภคยังไม่พอเพียงและยังไม่ได้มาตรฐาน | - แหล่งน้ำและน้ำประปาในการอุปโภค-บริโภค | - ในเขตเทศบาล | - ประชาชนมีแหล่งน้ำและมีน้ำประปาใช้อย่างพอเพียงมีคุณภาพตามมาตรฐานมากขึ้น |
| ๒.ด้านการพัฒนาการศึกษา | ๑) การศึกษาสื่อการเรียนการสอนยังไม่พอเพียง เด็กนักเรียนไม่ได้รับการศึกษาต่อในระดับที่สูงกว่าขั้นพื้นฐานและขาดงบประมาณในการศึกษา ครอบครัวยากจน | - สังคมในชุมชน | - เด็กนักเรียนในเขตเทศบาล | - มีสื่อการเรียนการสอนที่พอเพียง เด็กนักเรียนได้รับการศึกษาที่สูงขึ้นมีงบประมาณในการศึกษาเล่าเรียน |
| ๓.ด้านการพัฒนาการเกษตร | ๒) ผลผลิตทางการเกษตรราคาตกต่ำระยะทางในการขนส่งผลผลิตไกลจากแหล่งรับซื้อ | | - เกษตรกรในพื้นที่ | - ผลผลิตมีราคาสูงขึ้น |
| ๔.ด้านการพัฒนาสังคม | ๑) ประชาชนในพื้นที่บางรายมีที่อยู่อาศัยไม่มั่นคงแข็งแรง | - ที่อยู่อาศัย | - ประชาชนในพื้นที่ที่ได้รับความเดือดร้อนเรื่องที่อยู่อาศัย | - ประชาชนในพื้นที่ได้รับความช่วยเหลือซ่อมแซมที่อยู่อาศัยให้มั่นคงแข็งแรง |
| | ๒) มีการขยายตัวของประชากรเพิ่มมากขึ้นทำให้เกิดการขยายตัวของอาคารบ้านเรือนทำให้เกิดเป็นชุมชนแออัด | - ประชากร | - พื้นที่ในเขตเทศบาล | - ควบคุมการก่อสร้างอาคารบ้านเรือนการพิจารณาออกใบอนุญาตเพื่อไม่เกิดปัญหาจากการก่อสร้างอาคาร |
| | ๓) ประชาชนบางครัวเรือนบริโภค-บริโภคน้ำที่ยังไม่สะอาดและมีสิ่งเจือปน เช่น จากน้ำฝน น้ำที่ไม่ได้คุณภาพมีตะกอน | - การอุปโภค-บริโภค | - ประชาชนในเขตเทศบาล | - ประชาชนบริโภคน้ำที่สะอาดถูกสุขลักษณะ |
| | ๔) เด็กและผู้สูงอายุบางครอบครัว ผู้สูงอายุอยู่ตามลำพัง และรับภาระในการดูแลเด็ก | | - ผู้สูงอายุและเด็กในเขตเทศบาล | - ผู้สูงอายุและเด็กได้รับการดูแลที่ดี |
| | ๕) เยาวชนและวัยรุ่นติดเกมส์ สิ่งลามก บุหรี่ เหล้า สาเสพติด และท้องก่อนวัยอันสมควร | | - เยาวชนและวัยรุ่นในเขตเทศบาล | - เยาวชนและวัยรุ่นมีอนาคตที่ดี |

| ด้าน | สถานการณ์ภาพแวดล้อมภายนอกที่เกี่ยวข้อง | ข้อช่วยและปริมาณของปัญหา/ความต้องการ | พื้นที่เป้าหมาย/กลุ่มเป้าหมาย | ความคาดหวังและแนวโน้มอนาคต |
|--|---|---|--|---|
| ๕.ด้านการพัฒนาสาธารณสุข | ๑) มีการระบาดของโรคอุบัติใหม่ โรคระบาด โรคติดต่อ | - ด้านสาธารณสุข | - ในเขตเทศบาล | ในพื้นที่ไม่มีการระบาดของโรคอุบัติใหม่ ตรวจจับโรคติดต่อ |
| | ๒) ประชาชนในพื้นที่ป่วยเป็นโรคเรื้อรังแนวโน้มที่เพิ่มขึ้น เช่น เบาหวาน ความดัน | | - ประชาชนกลุ่มเสี่ยงและผู้ป่วย | |
| | ๓) ประชาชนบริโภคอาหารที่ปลอดภัย | | - ประชาชนในเขตเทศบาล | - ประชาชนทราบและสามารถเลือกบริโภคอาหารที่ปลอดภัยได้ถูกต้อง |
| ๖.ด้านการพัฒนาโครงสร้างพื้นฐาน | ๑) ไฟฟ้าส่องสว่างทางและที่สาธารณะยังไม่สามารถดำเนินการครอบคลุมพื้นที่ได้ทั้งหมด | - ไฟฟ้า | - ทางและที่สาธารณะในเขตเทศบาล | - ทางและที่สาธารณะมีแสงสว่างเพียงพอ ประชาชนได้รับความสะดวกในการสัญจรไปมาและป้องกันการเกิดอาชญากรรมได้ |
| | ๒) ชุมชนขยายมากขึ้นระบบระบายน้ำยังไม่เพียงพอ เกิดการอุดตัน ส่งกลิ่นเหม็นก่อความรำคาญ | - ราง/ท่อระบายน้ำ | - พื้นที่ในเขตเทศบาล | - มีรางระบายน้ำสามารถระบายน้ำได้สะดวก ไม่อุดตัน ไม่ส่งกลิ่นเหม็นก่อความรำคาญ |
| | ๓) ประชาชนต้องการเส้นทางในการสัญจรไปมาเพิ่มมากขึ้นและเทศบาลไม่สามารถดำเนินการได้เนื่องจากพื้นที่ยังไม่เป็นที่สาธารณะ จะดำเนินการได้ก็ต่อเมื่อต้องเป็นที่สาธารณะ | - เส้นทางคมนาคม | - เส้นทางคมนาคมที่เป็นสาธารณะและประชาชนมีความต้องการให้ดำเนินการ | - มีเส้นทางในการคมนาคมเพียงพอและประชาชนได้รับความสะดวกในการสัญจรไปมา |
| ๗.ด้านการพัฒนาการท่องเที่ยว ศาสนา-วัฒนธรรมประเพณีและกีฬา | ๑) ศิลปะ วัฒนธรรม จารีต ประเพณีและภูมิปัญญาท้องถิ่นถูกสืบทอดไปมาก | - ศิลปะ วัฒนธรรม จารีต ประเพณีและภูมิปัญญาท้องถิ่น ถูกสืบทอดไปมาก | - ประชาชนในเขตเทศบาล | - ยกย่อง เชิดชูคนดีหรือปราชญ์ชาวบ้านในโอกาสต่างๆ เพื่อเป็นตัวอย่างแก่เยาวชนและประชาชน ศิลปะ วัฒนธรรม จารีต ประเพณีและภูมิปัญญาท้องถิ่น ไม่ถูกสืบทอดและคงอยู่สืบไป |

| ด้าน | สถานการณ์ภาพแวดล้อม ภายนอกที่เกี่ยวข้อง | ขอบข่าย และปริมาณ ของปัญหา/ ความ ต้องการ | พื้นที่เป็ นภัย/ กลุ่มเป้าหมาย | ความ คาดหวังและ แนวโน้ม อนาคต |
|--|--|--|---|--|
| ๘.ด้านการบริหาร จัดการบ้านเมืองที่ดี | ๑. ประชาชนขาดความรู้ความเข้าใจในการเลือกตั้ง | -ความรู้ ประชาชน | - ประชาชนใน เขตเทศบาล | - ต้องการให้ ส่งเสริมให้ ความรู้ ประชาธิปไตย แก่ประชาชน - ต้องการให้ การปฏิบัติงาน รวดเร็วยิ่งขึ้น |
| | ๒. ประชาชนเบื่อหน่ายกับการเลือกตั้งบ่อยครั้ง | - การ ปฏิบัติงาน รวดเร็ว ยิ่งขึ้น | | |
| | ๓. การมีส่วนร่วมในการทำกิจกรรมในหมู่บ้าน และการประชาคมหมู่บ้าน ค่อนข้างเบาบาง | | | |
| | ๔. เขตรับผิดชอบกว้างและปริมาณงานมีมากทำให้ความ สะดวกในการปฏิบัติงานอาจล่าช้า | | | |
| ๙.ด้านการรักษา ความปลอดภัยใน ชีวิตและทรัพย์สิน | ๑) การจราจรบนถนนมีเพิ่มมากขึ้นอาจทำให้เกิดอุบัติเหตุขึ้นได้ | - การจราจร | ประชาชนที่ สัญจรไปมา บนถนน | มีระบบ ควบคุม การจราจร เช่น ติดตั้ง สัญญาณโกระ พริบเพื่อเตือน ให้ระมัดระวัง |
| | ๒) มีการทำลายและลักขโมยทรัพย์สินของประชาชนและราชการ รวมทั้งเกิดการทะเลาะวิวาทกันในชุมชน | - การรักษา ความ ปลอดภัย ในชีวิตและ ทรัพย์สิน ของ ประชาชน | - ประชาชน และส่วน ราชการ | - มีการ ป้องกันและ รักษาความ ปลอดภัยใน ชีวิตและ ทรัพย์สินของ ประชาชนละ ส่วนราชการ เช่น การติดตั้ง กล้องวงจรปิด การให้ผู้นำ อปพร. ควบคุมและ ระงับเหตุทะเลาะ วิวาท |
| ๑๐.ด้านการ อนุรักษ์ ทรัพยากรธรรมชาติ และสิ่งแวดล้อม | ๑) เป็นพื้นที่ที่มีดินเค็มและน้ำใต้ดินเป็นน้ำเค็มหรือมีรสกร่อย ไม่สามารถ ใช้ในการเกษตรและอุปโภค-บริโภคได้ | - ดินและ น้ำใต้ดิน | - พื้นที่ในเขต เทศบาล | - ปัญหาเรื่อง ดินเค็มลดลง จัดหาแหล่งน้ำ จากแหล่งอื่น เพิ่มมากขึ้น |
| | ๒) มีปัญหาเรื่องขยะและน้ำเสียเพิ่มมากขึ้นส่งกลิ่นเหม็นรำคาญ | - สิ่งแวดล้อม | - ผู้ประกอบการ และชุมชนใน เขตพื้นที่ เทศบาล | - ปัญหาขยะ และน้ำเสีย ลด ผู้ประกอบการ สามารถกำจัด ขยะและน้ำ เสียเองได้โดย ไม่ส่งผล กระทบต่อ ชุมชน |

๒.๘ ความเชื่อมโยงยุทธศาสตร์การพัฒนาจังหวัดกับยุทธศาสตร์การพัฒนาขององค์กรปกครองส่วนท้องถิ่น

โครงสร้างความเชื่อมโยงยุทธศาสตร์การพัฒนาเทศบาลตำบลโคกกรวด พ.ศ.๒๕๖๑ - ๒๕๖๕

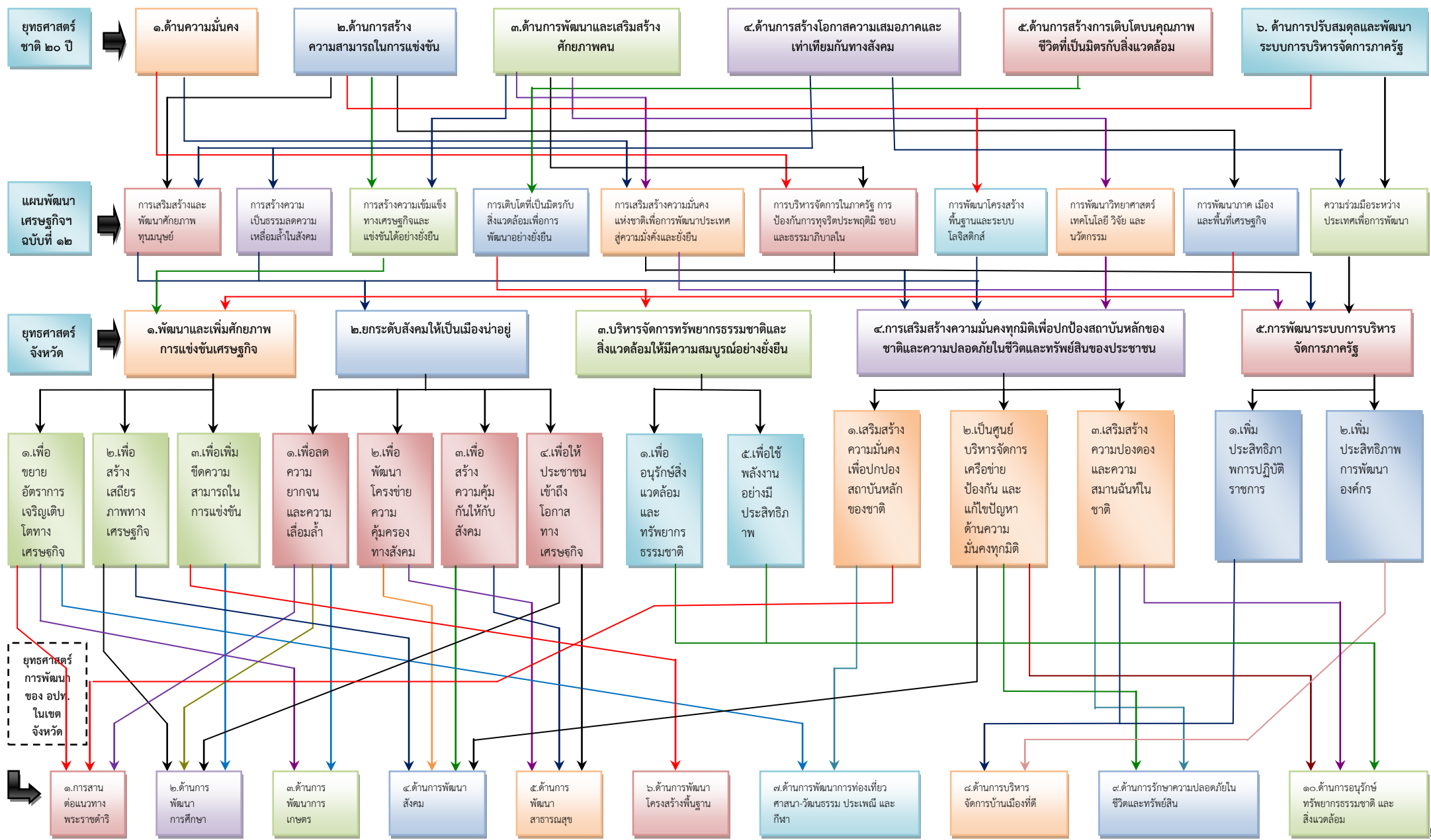

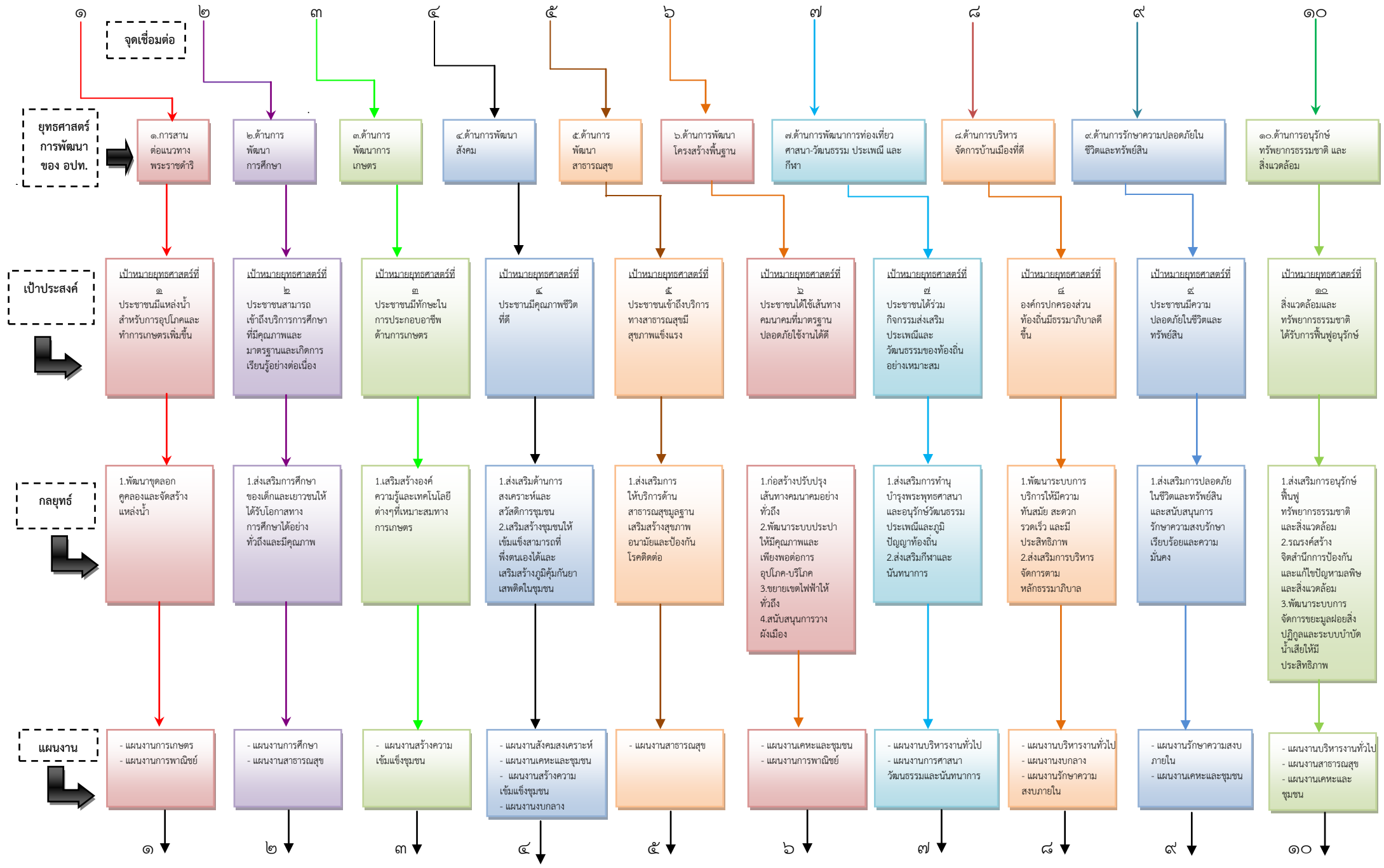

จุดเชื่อมต่อ

แผนงาน



ผลผลิตโครงการ



๑

- แผนงานการเกษตร
- แผนงานการพาณิชย์

- ๑.โครงการชุดลอกคลองปึงเตือ
- ๒.โครงการแก้ปัญหาภัยแล้ง

๒

- แผนงานการศึกษา
- แผนงานสาธารณสุข

- ๑.โครงการสนับสนุนค่าใช้จ่ายค่าใช้จ่ายการบริหารสถานศึกษา
 - ๒.โครงการศึกษาแหล่งเรียนรู้นอกสถานที่
 - ๓.โครงการจัดการศึกษาตามอัธยาศัย
 - ๔.โครงการรับสมัครนักเรียนใหม่
 - ๕.โครงการให้วีครู
 - ๖.โครงการส่งเสริมการเรียนรู้วัฒนธรรมไทย
 - ๗.โครงการสายใยรักจากลูกถึงแม่
 - ๘.โครงการส่งเสริมมารยาทไทย “ยิ้มง่าย ไหวสวย แต่งกายงาม ตามกาล”
 - ๙.โครงการส่งเสริมสุขภาพเด็กก่อนวัยเรียน
 - ๑๐.โครงการส่งเสริมศูนย์พัฒนาเด็กเล็ก
 - ๑๑.โครงการส่งเสริมทัศนสุขภาพเด็กก่อนวัยเรียน
- ฯลฯ

๓

- แผนงานสร้างเสริมเข้มแข็งชุมชน

- ๑.โครงการส่งเสริมช่วยเหลือเกษตรกร
- ๒.โครงการเศรษฐกิจพอเพียง “บ้านสวยด้วยผักสวนครัว”
- ๓.โครงการจัดตั้งศูนย์ถ่ายทอดเทคโนโลยีทางการเกษตร

๔

- แผนงานส่งเสริมสงเคราะห์
- แผนงานเคหะและชุมชน
- แผนงานสร้างเสริมเข้มแข็งชุมชน
- แผนงานงบกลาง

- ๑.โครงการป้องกันและแก้ไขปัญหาค่าความรุนแรงต่อเด็กและสตรีและบุคคลภายในครอบครัว
 - ๒.โครงการอบรมให้ความรู้เกี่ยวกับการป้องกันปัญหาการค้ามนุษย์
 - ๓.โครงการอบรมให้ความรู้ในเรื่องการป้องกันและแก้ไขเกี่ยวกับปัญหาการตั้งครรภ์ไม่พร้อม
 - ๔.โครงการสำรวจและจัดทำป้ายชื่อถนนในเขตเทศบาล
 - ๕.โครงการก่อสร้างหลังคาเอนกประสงค์บริเวณหน้าศูนย์สุขภาพบ้านดอนแก้ว หมู่ที่ ๓
 - ๖.โครงการแข่งขันเทศบาลตำบลโคกกรวดด้านยาเสพติด
 - ๗.โครงการรณรงค์ป้องกันและแก้ไขปัญหายาเสพติด
 - ๘.โครงการพัฒนาศักยภาพผู้นำชุมชน
 - ๙.โครงการศูนย์พัฒนาครอบครัว
 - ๑๐.โครงการพัฒนาศักยภาพกลุ่มสตรี
 - ๑๑.โครงการส่งเสริมอาชีพในชุมชน
 - ๑๒.โครงการให้การสงเคราะห์ไปยังจังหวัดสุโขทัย
 - ๑๓.โครงการให้การสงเคราะห์ไปยังจังหวัดพิษณุโลก
 - ๑๔.โครงการให้การสงเคราะห์ไปยังจังหวัดพิจิตร
 - ๑๕.โครงการให้การสงเคราะห์ไปยังจังหวัดปัตตานี
- ฯลฯ

๕

- แผนงานสาธารณสุข

- ๑.โครงการส่งเสริมการออกกำลังกายเพื่อสุขภาพ
 - ๒.โครงการรณรงค์และป้องกันโรคพิษสุนัขบ้าและคุมกำเนิดในสัตว์เลี้ยง
 - ๓.โครงการอบรมผู้ประกอบการร้านอาหาร
 - ๔.โครงการรณรงค์ป้องกันและควบคุมโรคไข้เลือดออก
 - ๕.โครงการอนามัยและแม่และเด็ก
 - ๖.โครงการตลาดดีมีมาตรฐานอาหารปลอดภัย
 - ๗.โครงการตรวจมะเร็งเต้านม
 - ๘.โครงการส่งเสริมสุขภาพช่องปากและฟัน
 - ๙.โครงการตรวจคัดกรองการได้ยิน
 - ๑๐.โครงการสืบความสดใสให้ดวงตา
 - ๑๑.โครงการพัฒนาศักยภาพของกลุ่มแกนนำสาธารณสุขในชุมชน
 - ๑๒.โครงการจัดทำฐานข้อมูลครัวเรือนเพื่อการเข้าถึงบริการสุขภาพ
 - ๑๓.โครงการส่งเสริมฟื้นฟูสุขภาพผู้พิการ ผู้สูงอายุและผู้ป่วยเรื้อรัง ผู้ป่วยอัมพาต
 - ๑๔.โครงการตลาดเย็นสบาย
- ฯลฯ

๖

- แผนงานเคหะและชุมชน
- แผนงานการพาณิชย์

- 1.ก่อสร้างถนนแอสฟัลต์กบบริเวณถนนทางเข้าตลาดสดเทศบาล ด้านทิศเหนือ ม.1 ต.โคกกรวด (จากแยกถนนเทศบาล ๕ ถึงตลาดสดเทศบาล)
 - 2.ก่อสร้างรางระบายน้ำบริเวณถนนเทศบาล ๒๓ เชื่อมต่อถนนเทศบาล ๕ หมู่ที่ ๑ ต.โคกกรวด
 - ๓.ก่อสร้างรางระบายน้ำบริเวณจากแยกถนนเทศบาล ๔ เชื่อมต่อระบบระบายน้ำเดิม หนองหัวช้อย ๑ หมู่ที่ ๑ ตำบลโคกกรวด
 - ๔.โครงการวางท่อน้ำประปาฝั่งตะวันตกจากบ้านนายอุดร กล่อมจ้อหอ ถึงประตูวัดหนองหัว (บ้านนายศักรินทร์ แซ่เลี้ยง)
 - ๕.โครงการปรับปรุงเครื่องสูบน้ำดิบ
 - ๖.โครงการติดตั้งท่อธารน้ำประปาในบริเวณเขตเทศบาลตำบลโคกกรวด
- ฯลฯ

๗

- แผนงานบริหารงานทั่วไป
- แผนงานการศาสนา
- วัฒนธรรมและนันทนาการ

- ๑.โครงการวันขึ้นปีใหม่
 - ๒.โครงการจัดงานวันเฉลิมพระชนมพรรษา ๑๒ สิงหาคม
 - ๓.โครงการงานวันปืยมหาราช
 - ๔.โครงการแข่งขันกีฬาเชื่อมสัมพันธ์ระหว่างเทศบาล
 - ๕.โครงการวันท้องถิ่นไทย
 - ๖.โครงการวันเทศบาล
 - ๗.งานประเพณีสงกรานต์
 - ๘.งานประเพณีวันลอยกระทง
 - ๙.จัดงานวันเด็กแห่งชาติ
 - ๑๐.โครงการประเพณีเข้าพรรษา
- ฯลฯ

๘

- แผนงานบริหารงานทั่วไป
- แผนงานงบกลาง
- แผนงานรักษาความสงบภายใน

- 1.โครงการจัดให้ความรู้ในเรื่องกฎหมายทั่วไป
 - 2.โครงการจัดอบรมการจัดทำแผนชุมชน
 - 3.โครงการเลือกตั้งผู้บริหารท้องถิ่นและสมาชิกสภาเทศบาล
 - 4.โครงการเทศบาลเคลื่อนที่พบประชาชน
 - 5.โครงการฝึกอบรมเชิงปฏิบัติการในการจัดทำแผนที่ภาษีและทะเบียนทรัพย์สิน
 - 6.โครงการจัดทำแผนที่ภาษีและทะเบียนทรัพย์สิน
 - 7.โครงการจัดตั้งสำนักทะเบียนราษฎร
 - 7.เงินสมทบกองทุนหลักประกันสุขภาพแห่งชาติในพื้นที่เทศบาลตำบลโคกกรวด
- ฯลฯ

๙

- แผนงานรักษาความสงบภายใน
- แผนงานเคหะและชุมชน

- 1.โครงการฝึกอบรมอปพร.
 - 2.โครงการป้องกันและลดอุบัติเหตุทางถนนในช่วงเทศกาล
 - 3.โครงการฝึกซ้อมดับเพลิงในชุมชน
- ฯลฯ

๑๐

- แผนงานบริหารงานทั่วไป
- แผนงานสาธารณสุข
- แผนงานเคหะและชุมชน

- 1.โครงการปลูกหญ้าแฝก
 - 2.โครงการอนุรักษ์พันธุกรรมพืช
 - 3.โครงการเมืองน่าอยู่และสร้างจิตสำนึกด้านสิ่งแวดล้อม
 - 4.โครงการเทศบาลคาร์บอนต่ำ
 - 5.โครงการลดการใช้พลังงานไฟฟ้าเทศบาล
 - 6.โครงการจัดการขยะมูลฝอยแบบมีส่วนร่วม
 - 7.โครงการพัฒนาการรักษาความสะอาดและระบบเก็บรวบรวมขยะมูลฝอย
- ฯลฯ

ส่วนที่ ๓

การนำแผนพัฒนาท้องถิ่นไปสู่การปฏิบัติ

๑. ยุทธศาสตร์การพัฒนาและแผนงาน

| ที่ | ยุทธศาสตร์ | ด้าน | แผนงาน | หน่วยงาน รับผิดชอบหลัก | หน่วยงาน สนับสนุน |
|-----|---|-------------------------|--|---------------------------|----------------------|
| ๑ | การสานต่อแนวทาง พระราชดำริ | การเศรษฐกิจ | แผนงานการเกษตร | สำนักปลัดเทศบาล | ทต.โคกกรวด |
| | | | แผนงานการพาณิชย์ | กองการประปา | |
| ๒ | การพัฒนาด้านการศึกษา | บริการชุมชนและ สังคม | แผนงานการศึกษา | กองการศึกษา | |
| ๓ | ด้านการพัฒนาการเกษตร | บริการชุมชนและ สังคม | แผนงานสร้างความ เข้มแข็งของชุมชน | สำนักปลัดเทศบาล | |
| ๔ | ด้านการพัฒนาสังคม | บริการชุมชนและ สังคม | แผนงานบริหารงาน ทั่วไป | สำนักปลัดเทศบาล | |
| | | | แผนงานการศึกษา | กองการศึกษา | |
| | | | แผนงานสาธารณสุข | กองสาธารณสุข | |
| | | | แผนงานสร้างความ เข้มแข็งของชุมชน | สำนักปลัดเทศบาล | |
| | | | แผนงานงบกลาง | สำนักปลัดเทศบาล | |
| ๕ | ด้านการพัฒนา สาธารณสุข | บริการชุมชนและ สังคม | แผนงานสาธารณสุข | กองสาธารณสุข | |
| ๖ | ด้านการพัฒนาโครงสร้าง พื้นฐาน | บริการชุมชนและ สังคม | แผนงานบริหารงาน ทั่วไป | สำนักปลัดเทศบาล | |
| | | | แผนงานอุตสาหกรรม และการโยธา | กองช่าง | |
| | | | แผนงานการพาณิชย์ | กองการประปา | |
| ๗ | ด้านการพัฒนาการ ท่องเที่ยวศาสนา- วัฒนธรรมประเพณี และกีฬา | บริหารทั่วไป | แผนงานบริหารงาน ทั่วไป | สำนักปลัดเทศบาล | |
| | | บริการชุมชนและ สังคม | แผนงานการศึกษา วัฒนธรรมและ นันทนาการ | กองการศึกษา | |
| ๘ | ด้านการบริหารจัดการ บ้านเมืองที่ดี | บริหารทั่วไป | แผนงานบริหารงาน ทั่วไป | สำนักปลัดเทศบาล | |
| | | การดำเนินงานอื่น | แผนงานงบกลาง | สำนักปลัดเทศบาล | |
| ๙ | ด้านการรักษาความ ปลอดภัยในชีวิตและ ทรัพย์สิน | บริหารทั่วไป | แผนงานรักษาความ สงบภายใน | สำนักปลัดเทศบาล | |

| ที่ | ยุทธศาสตร์ | ด้าน | แผนงาน | หน่วยงาน รับผิดชอบหลัก | หน่วยงาน สนับสนุน |
|-----|--|---------------------|---------------------------|---------------------------|----------------------|
| ๑๐ | ด้านการอนุรักษ์ ทรัพยากรธรรมชาติ และ สิ่งแวดล้อม | บริหารทั่วไป | แผนงานบริหารงาน ทั่วไป | สำนักปลัดเทศบาล | ทต.โคกกรวด |
| | | บริการชุมชนและสังคม | แผนงานสาธารณสุข | กองสาธารณสุข | |
| | | บริการชุมชนและสังคม | แผนงานเคหะและ ชุมชน | กองสาธารณสุข | |
| รวม | ๑๐ ยุทธศาสตร์ | ๕ ด้าน | ๑๒ แผนงาน | | |

บัญชีสรุปโครงการพัฒนา
แผนพัฒนาท้องถิ่นสี่ปี (พ.ศ.๒๕๖๑ - ๒๕๖๕)
เทศบาลตำบลโคกกรวด อำเภอเมืองนครราชสีมา จังหวัดนครราชสีมา

แบบ ผ.๐๑

| ยุทธศาสตร์ | ปี ๒๕๖๑ | | ปี ๒๕๖๒ | | ปี ๒๕๖๓ | | ปี ๒๕๖๔ | | ปี ๒๕๖๕ | | รวม ๕ ปี | |
|--|--------------|----------------|--------------|----------------|--------------|----------------|--------------|----------------|--------------|----------------|--------------|----------------|
| | จำนวนโครงการ | งบประมาณ (บาท) | จำนวนโครงการ | งบประมาณ (บาท) | จำนวนโครงการ | งบประมาณ (บาท) | จำนวนโครงการ | งบประมาณ (บาท) | จำนวนโครงการ | งบประมาณ (บาท) | จำนวนโครงการ | งบประมาณ (บาท) |
| ๑. ยุทธศาสตร์การสานต่อแนวพระราชดำริ | | | | | | | | | | | | |
| ๑. แผนงานการเกษตร | - | - | ๑ | ๓๐๐,๐๐๐.๐๐ | ๑ | ๓๐๐,๐๐๐.๐๐ | ๑ | ๓๐๐,๐๐๐.๐๐ | ๑ | ๓๐๐,๐๐๐.๐๐ | ๔ | ๑,๒๐๐,๐๐๐.๐๐ |
| รวม | - | - | ๑ | ๓๐๐,๐๐๐.๐๐ | ๑ | ๓๐๐,๐๐๐.๐๐ | ๑ | ๓๐๐,๐๐๐.๐๐ | ๑ | ๓๐๐,๐๐๐.๐๐ | ๔ | ๑,๒๐๐,๐๐๐.๐๐ |
| ๒. ยุทธศาสตร์ด้านการพัฒนาการศึกษา | | | | | | | | | | | | |
| ๑. แผนงานการศึกษา | ๑๔ | ๗,๗๑๗,๑๒๒.๐๐ | ๑๘ | ๘,๑๓๔,๑๗๕.๐๐ | ๑๙ | ๗,๘๕๓,๙๒๓.๐๐ | ๑๙ | ๗,๘๕๓,๙๒๓.๐๐ | ๑๙ | ๗,๘๕๓,๙๒๓.๐๐ | ๘๙ | ๓๙,๔๑๓,๐๖๖.๐๐ |
| รวม | ๑๔ | ๗,๗๑๗,๑๒๒ | ๑๘ | ๘,๑๓๔,๑๗๕ | ๑๙ | ๗,๘๕๓,๙๒๓ | ๑๙ | ๗,๘๕๓,๙๒๓ | ๑๙ | ๗,๘๕๓,๙๒๓ | ๘๙ | ๓๙,๔๑๓,๐๖๖ |
| ๓. ยุทธศาสตร์การพัฒนาการเกษตร | | | | | | | | | | | | |
| ๑. แผนงานสร้างความเข้มแข็งชุมชน | ๑ | ๕๐,๐๐๐.๐๐ | ๓ | ๑๑๐,๐๐๐.๐๐ | ๓ | ๑๑๐,๐๐๐.๐๐ | ๓ | ๑๑๐,๐๐๐.๐๐ | ๓ | ๑๑๐,๐๐๐.๐๐ | ๑๓ | ๔๙๐,๐๐๐.๐๐ |
| รวม | ๑ | ๕๐,๐๐๐ | ๓ | ๑๑๐,๐๐๐ | ๓ | ๑๑๐,๐๐๐ | ๓ | ๑๑๐,๐๐๐ | ๓ | ๑๑๐,๐๐๐ | ๑๓ | ๔๙๐,๐๐๐ |
| ๔. ยุทธศาสตร์การพัฒนาสังคม | | | | | | | | | | | | |
| ๑. แผนงานบริหารทั่วไป | ๑ | ๕๐,๐๐๐.๐๐ | ๑ | ๕๐,๐๐๐.๐๐ | ๑ | ๕๐,๐๐๐.๐๐ | ๑ | ๕๐,๐๐๐.๐๐ | ๑ | ๕๐,๐๐๐.๐๐ | ๕ | ๒๕๐,๐๐๐.๐๐ |
| ๒. แผนงานการศึกษา | ๔ | ๑,๑๕๐,๐๐๐.๐๐ | ๔ | ๑,๑๕๐,๐๐๐.๐๐ | ๔ | ๑,๑๕๐,๐๐๐.๐๐ | ๔ | ๑,๑๕๐,๐๐๐.๐๐ | ๔ | ๑,๑๕๐,๐๐๐.๐๐ | ๒๐ | ๕,๗๕๐,๐๐๐.๐๐ |
| ๓. แผนงานสาธารณสุข | ๑ | ๕๐๐,๐๐๐.๐๐ | ๑ | ๕๐๐,๐๐๐.๐๐ | ๑ | ๕๐๐,๐๐๐.๐๐ | ๑ | ๕๐๐,๐๐๐.๐๐ | ๑ | ๕๐๐,๐๐๐.๐๐ | ๕ | ๒,๐๐๐,๐๐๐.๐๐ |
| ๔. แผนงานสร้างความเข้มแข็งชุมชน | ๘ | ๑,๘๒๐,๐๐๐.๐๐ | ๘ | ๑,๘๒๐,๐๐๐.๐๐ | ๙ | ๑,๘๙๐,๐๐๐.๐๐ | ๙ | ๑,๘๙๐,๐๐๐.๐๐ | ๙ | ๑,๘๙๐,๐๐๐.๐๐ | ๔๓ | ๙,๓๑๐,๐๐๐.๐๐ |
| ๕. แผนงานงบกลาง | ๓ | ๑๐,๖๕๐,๐๐๐.๐๐ | ๔ | ๑๑,๖๙๐,๐๐๐.๐๐ | ๔ | ๑๒,๖๕๕,๐๐๐.๐๐ | ๔ | ๑๓,๖๕๕,๐๐๐.๐๐ | ๔ | ๑๔,๗๒๙,๐๐๐.๐๐ | ๑๙ | ๖๓,๓๗๗,๔๔๐.๐๐ |
| รวม | ๑๗ | ๑๔,๐๗๐,๐๐๐ | ๑๘ | ๑๕,๑๑๐,๐๐๐ | ๑๙ | ๑๖,๑๔๔,๐๐๐ | ๑๙ | ๑๗,๑๔๔,๔๔๐ | ๑๙ | ๑๘,๒๑๙,๐๐๐ | ๙๒ | ๘๐,๖๘๗,๔๔๐ |
| ๕. ยุทธศาสตร์การพัฒนาสาธารณสุข | | | | | | | | | | | | |
| ๑. แผนงานสาธารณสุข | ๘ | ๑,๑๔๕,๐๐๐.๐๐ | ๘ | ๑,๑๔๕,๐๐๐.๐๐ | ๘ | ๑,๑๔๕,๐๐๐.๐๐ | ๘ | ๑,๑๔๕,๐๐๐.๐๐ | ๘ | ๑,๑๔๕,๐๐๐.๐๐ | ๔๐ | ๔,๕๘๐,๐๐๐.๐๐ |
| ๒. แผนงานงบกลาง | ๑ | ๓๐๐,๐๐๐.๐๐ | ๑ | ๓๐๐,๐๐๐.๐๐ | ๑ | ๓๐๐,๐๐๐.๐๐ | ๑ | ๓๐๐,๐๐๐.๐๐ | ๑ | ๓๐๐,๐๐๐.๐๐ | ๕ | ๑,๒๐๐,๐๐๐.๐๐ |
| รวม | ๙ | ๑,๔๔๕,๐๐๐ | ๙ | ๑,๔๔๕,๐๐๐ | ๙ | ๑,๔๔๕,๐๐๐ | ๙ | ๑,๔๔๕,๐๐๐ | ๙ | ๑,๔๔๕,๐๐๐ | ๔๕ | ๕,๗๘๐,๐๐๐ |

| ยุทธศาสตร์ | ปี ๒๕๖๑ | | ปี ๒๕๖๒ | | ปี ๒๕๖๓ | | ปี ๒๕๖๔ | | ปี ๒๕๖๕ | | รวม ๕ ปี | |
|--|--------------|-------------------|--------------|-------------------|--------------|-------------------|--------------|-------------------|--------------|-------------------|--------------|--------------------|
| | จำนวนโครงการ | งบประมาณ (บาท) | จำนวนโครงการ | งบประมาณ (บาท) | จำนวนโครงการ | งบประมาณ (บาท) | จำนวนโครงการ | งบประมาณ (บาท) | จำนวนโครงการ | งบประมาณ (บาท) | จำนวนโครงการ | งบประมาณ (บาท) |
| ๖. ยุทธศาสตร์การพัฒนาโครงสร้างพื้นฐาน | | | | | | | | | | | | |
| ๑. แผนงานบริหารทั่วไป | ๖ | ๑๑,๐๒๒,๐๐๐.๐๐ | ๔ | ๑๑,๒๕๐,๐๐๐.๐๐ | ๕ | ๑๑,๓๔๑,๓๐๐.๐๐ | ๕ | ๑๔,๑๙๒,๐๐๐.๐๐ | ๕ | ๑,๔๑๙,๒๐๐.๐๐ | ๒๕ | ๔๙,๒๒๔,๕๐๐.๐๐ |
| ๒. แผนงานการศึกษา | ๑ | ๙๙,๐๐๐.๐๐ | - | - | - | - | - | - | - | - | ๑ | ๙๙,๐๐๐.๐๐ |
| ๓. แผนงานสาธารณสุขฯ | ๑ | ๑๐๐,๐๐๐.๐๐ | ๑ | ๑๐๐,๐๐๐.๐๐ | ๑ | ๑๐๐,๐๐๐.๐๐ | ๑ | ๑๐๐,๐๐๐.๐๐ | ๑ | ๑๐๐,๐๐๐.๐๐ | ๕ | ๕๐๐,๐๐๐.๐๐ |
| ๔. แผนงานอุตสาหกรรมและการโยธา | ๓๗ | ๑๗,๕๕๗,๐๐๐.๐๐ | ๒๒ | ๑๕,๔๔๑,๒๐๐.๐๐ | ๑๕ | ๑๐,๐๕๕,๓๐๐.๐๐ | ๗ | ๓,๖๙๗,๐๐๐.๐๐ | ๕ | ๒,๗๐๐,๐๐๐.๐๐ | ๘๖ | ๔๙,๔๙๐,๕๐๐.๐๐ |
| ๕. แผนงานการพาณิชย์ | ๑ | ๒,๐๐๐,๐๐๐.๐๐ | ๑๕ | ๑๔,๘๗๘,๒๙๐.๗๙ | ๑๕ | ๑๔,๘๗๘,๒๙๐.๗๙ | ๑๕ | ๑๔,๘๗๘,๒๙๐.๗๙ | ๑๒ | ๑๒,๑๑๓,๒๙๐.๗๙ | ๕๘ | ๕๘,๗๔๘,๑๖๓.๑๖ |
| ๖. แผนงานเกษตรและชุมชน | - | - | ๓ | ๑,๔๓๐,๐๐๐.๐๐ | ๑ | ๙๓๐,๐๐๐.๐๐ | - | - | - | - | ๔ | ๒,๓๖๐,๐๐๐.๐๐ |
| ๗. แผนงานรักษาความสงบภายใน | - | - | ๑ | ๖๓๖,๐๐๐.๐๐ | - | - | - | - | - | - | ๑ | ๖๓๖,๐๐๐.๐๐ |
| รวม | ๔๖ | ๓๐,๘๑๘,๐๐๐ | ๔๖ | ๔๓,๗๓๕,๔๙๑ | ๓๗ | ๓๗,๓๐๔,๘๙๑ | ๒๘ | ๓๒,๘๖๗,๒๙๑ | ๒๓ | ๑๖,๓๓๒,๔๙๑ | ๑๘๐ | ๑๖๑,๐๕๘,๑๖๓ |
| ๗. ยุทธศาสตร์การพัฒนาการท่องเที่ยว | | | | | | | | | | | | |
| ศาสนา - วัฒนธรรม | | | | | | | | | | | | |
| ๑. แผนงานบริหารทั่วไป | ๙ | ๑,๔๒๐,๐๐๐.๐๐ | ๑๐ | ๑,๔๓๐,๐๐๐.๐๐ | ๑๑ | ๑,๖๙๐,๐๐๐.๐๐ | ๑๑ | ๑,๖๙๐,๐๐๐.๐๐ | ๑๑ | ๑,๗๒๐,๐๐๐.๐๐ | ๕๒ | ๗,๙๕๐,๐๐๐.๐๐ |
| ๒. แผนงานศาสนาและนันทนาการ | ๕ | ๑,๒๒๐,๐๐๐.๐๐ | ๕ | ๑,๒๒๐,๐๐๐.๐๐ | ๕ | ๑,๒๒๐,๐๐๐.๐๐ | ๕ | ๑,๒๒๐,๐๐๐.๐๐ | ๕ | ๑,๒๒๐,๐๐๐.๐๐ | ๒๕ | ๖,๑๐๐,๐๐๐.๐๐ |
| รวม | ๑๔ | ๒,๖๔๐,๐๐๐ | ๑๕ | ๒,๖๕๐,๐๐๐ | ๑๖ | ๒,๙๑๐,๐๐๐ | ๑๖ | ๒,๙๑๐,๐๐๐ | ๑๖ | ๒,๙๔๐,๐๐๐ | ๗๗ | ๑๔,๐๕๐,๐๐๐ |
| ๘. ยุทธศาสตร์การบริหารจัดการบ้านเมืองที่ดี | | | | | | | | | | | | |
| ๑. แผนงานบริหารทั่วไป | ๑๒ | ๑,๗๗๐,๐๐๐.๐๐ | ๑๓ | ๑,๘๘๕,๐๐๐.๐๐ | ๑๔ | ๒,๑๐๐,๐๐๐.๐๐ | ๑๔ | ๒,๑๐๐,๐๐๐.๐๐ | ๑๓ | ๑,๖๐๐,๐๐๐.๐๐ | ๖๖ | ๙,๔๕๕,๐๐๐.๐๐ |
| รวม | ๑๒ | ๑,๗๗๐,๐๐๐ | ๑๓ | ๑,๘๘๕,๐๐๐ | ๑๔ | ๒,๑๐๐,๐๐๐ | ๑๔ | ๒,๑๐๐,๐๐๐ | ๑๓ | ๑,๖๐๐,๐๐๐ | ๖๖ | ๙,๔๕๕,๐๐๐ |
| ๙. ยุทธศาสตร์การรักษาความปลอดภัยในชีวิตและทรัพย์สิน | | | | | | | | | | | | |
| ๑. แผนงานรักษาความสงบภายใน | ๕ | ๓๑๐,๐๐๐.๐๐ | ๗ | ๓๙๐,๐๐๐.๐๐ | ๘ | ๔๙๐,๐๐๐.๐๐ | ๘ | ๔๙๐,๐๐๐.๐๐ | ๘ | ๔๙๐,๐๐๐.๐๐ | ๓๖ | ๒,๑๗๐,๐๐๐.๐๐ |
| ๒. แผนงานเกษตรและชุมชน | ๑ | ๒๕๐,๐๐๐.๐๐ | ๑ | ๒๕๐,๐๐๐.๐๐ | ๒ | ๕,๑๕๐,๐๐๐.๐๐ | ๒ | ๕,๑๕๐,๐๐๐.๐๐ | ๒ | ๕,๑๕๐,๐๐๐.๐๐ | ๘ | ๑๕,๙๕๐,๐๐๐.๐๐ |
| รวม | ๖ | ๕๖๐,๐๐๐ | ๘ | ๖๔๐,๐๐๐ | ๑๐ | ๕,๖๔๐,๐๐๐ | ๑๐ | ๕,๖๔๐,๐๐๐ | ๑๐ | ๕,๖๔๐,๐๐๐ | ๔๔ | ๑๘,๑๒๐,๐๐๐ |
| ๑๐. ยุทธศาสตร์การอนุรักษ์ทรัพยากรธรรมชาติและสิ่งแวดล้อม | | | | | | | | | | | | |
| ๑. แผนงานบริหารทั่วไป | ๒ | ๖๕๐,๐๐๐.๐๐ | ๒ | ๖๕๐,๐๐๐.๐๐ | ๒ | ๖๕๐,๐๐๐.๐๐ | ๒ | ๖๕๐,๐๐๐.๐๐ | ๒ | ๖๕๐,๐๐๐.๐๐ | ๑๐ | ๓,๒๕๐,๐๐๐.๐๐ |
| ๒. แผนงานสาธารณสุข | ๔ | ๓๕๐,๐๐๐.๐๐ | ๔ | ๓๕๐,๐๐๐.๐๐ | ๔ | ๓๕๐,๐๐๐.๐๐ | ๔ | ๓๕๐,๐๐๐.๐๐ | ๔ | ๓๕๐,๐๐๐.๐๐ | ๒๐ | ๑,๗๕๐,๐๐๐.๐๐ |
| ๓. แผนงานเกษตรและชุมชน | ๓ | ๒,๑๑๐,๐๐๐.๐๐ | ๘ | ๔,๑๑๐,๐๐๐.๐๐ | ๘ | ๔,๑๑๐,๐๐๐.๐๐ | ๘ | ๔,๑๑๐,๐๐๐.๐๐ | ๘ | ๔,๑๑๐,๐๐๐.๐๐ | ๓๕ | ๑๘,๕๕๐,๐๐๐.๐๐ |
| รวม | ๙ | ๓,๑๑๐,๐๐๐ | ๑๔ | ๕,๑๑๐,๐๐๐ | ๑๔ | ๕,๑๑๐,๐๐๐ | ๑๔ | ๕,๑๑๐,๐๐๐ | ๑๔ | ๕,๑๑๐,๐๐๐ | ๖๕ | ๒๓,๕๕๐,๐๐๐ |
| รวมทั้งสิ้น | ๑๒๘ | ๖๒,๑๘๐,๑๒๒ | ๑๔๕ | ๗๙,๑๑๙,๖๖๖ | ๑๔๒ | ๗๘,๙๑๗,๘๑๔ | ๑๓๓ | ๗๕,๔๘๐,๖๕๔ | ๑๒๗ | ๕๙,๕๕๐,๔๑๔ | ๖๗๕ | ๓๕๓,๘๐๓,๖๖๙ |

รายละเอียดโครงการพัฒนา
แผนพัฒนาท้องถิ่น (พ.ศ.๒๕๖๑ - ๒๕๖๕)
เทศบาลตำบลโคกกรวด อำเภอเมืองนครราชสีมา จังหวัดนครราชสีมา

แบบ ผ.๐๒

- ก. ยุทธศาสตร์จังหวัดที่ ๓ บริหารจัดการทรัพยากรธรรมชาติและสิ่งแวดล้อมให้มีความสมบูรณ์อย่างยั่งยืน
- ข. ยุทธศาสตร์การพัฒนาขององค์กรปกครองส่วนท้องถิ่นในเขตจังหวัดที่ ๑ ยุทธศาสตร์การสานต่อแนวทางพระราชดำริ
๑. ยุทธศาสตร์การสานต่อแนวทางพระราชดำริ
- ๑.๑ แผนงานการเกษตร

| ที่ | โครงการ | วัตถุประสงค์ | เป้าหมาย (ผลผลิตของโครงการ) | งบประมาณและที่ผ่านมา | | | | | ตัวชี้วัด (KPI) | ผลที่คาดว่าจะได้รับ | หน่วยงาน รับผิดชอบหลัก |
|-----|---------------------------|---|--|----------------------|---------------|---------------|---------------|---------------|--------------------------------|-------------------------------|---------------------------|
| | | | | ๒๕๖๑ (บาท) | ๒๕๖๒ (บาท) | ๒๕๖๓ (บาท) | ๒๕๖๔ (บาท) | ๒๕๖๕ (บาท) | | | |
| ๑ | โครงการขุดลอกคลองบึงเตื่อ | เพื่อป้องกันน้ำท่วมขัง และระบายน้ำเสีย | ขนาดกว้างเฉลี่ย ๑๒ - ๒๐ เมตร ยาว ๑,๒๐๐ เมตร ลึก ๔ เมตร | - | ๓๐๐,๐๐๐ | ๓๐๐,๐๐๐ | ๓๐๐,๐๐๐ | ๓๐๐,๐๐๐ | สามารถระบายน้ำ ได้กว่า ๘๐ % | ไม่มีน้ำท่วมขังและ น้ำเสีย | กองช่าง |
| รวม | ๑ โครงการ | - | - | ๐ | ๓๐๐,๐๐๐ | ๓๐๐,๐๐๐ | ๓๐๐,๐๐๐ | ๓๐๐,๐๐๐ | - | - | - |

รายละเอียดโครงการพัฒนา
แผนพัฒนาท้องถิ่น (พ.ศ.๒๕๖๑ - ๒๕๖๕)

แบบ ผ.๑๒

เทศบาลตำบลโคกกรวด อำเภอเมืองนครราชสีมา จังหวัดนครราชสีมา

- ก. ยุทธศาสตร์จังหวัดที่ ๒ ยกระดับสังคมให้เป็นเมืองน่าอยู่
 ข. ยุทธศาสตร์การพัฒนาขององค์กรปกครองส่วนท้องถิ่นในเขตจังหวัดที่ ๒ การพัฒนาการศึกษา
 ๒. ยุทธศาสตร์ด้านการพัฒนาการศึกษา
 ๒.๑ แผนงานการศึกษา

| ที่ | โครงการ | วัตถุประสงค์ | เป้าหมาย (ผลผลิตของโครงการ) | งบประมาณและที่ผ่านมา | | | | | ตัวชี้วัด (KPI) | ผลที่คาดว่าจะได้รับ | หน่วยงาน รับผิดชอบหลัก |
|-----|---|--|--|----------------------|---------------|---------------|---------------|---------------|---|--|---------------------------|
| | | | | ๒๕๖๑ (บาท) | ๒๕๖๒ (บาท) | ๒๕๖๓ (บาท) | ๒๕๖๔ (บาท) | ๒๕๖๕ (บาท) | | | |
| ๑ | โครงการศึกษาแหล่งเรียนรู้ นอกสถานที่ | เพื่อให้นักเรียนได้ศึกษาดู งานแหล่งเรียนรู้นอก สถานที่ | เด็กนักเรียน เจ้าหน้าที่ ผู้ปกครองและผู้ที่เกี่ยวข้อง | ๑๐๐,๐๐๐ | ๑๐๐,๐๐๐ | ๑๐๐,๐๐๐ | ๑๐๐,๐๐๐ | ๑๐๐,๐๐๐ | เด็กได้เรียนรู้ ประสบการณ์จริง ๑๐๐% | เด็กนักเรียนเรียนรู้ ได้ประสบการณ์ จากการดูงาน | กองการศึกษา |
| ๒ | โครงการจัดการศึกษาตามอัธยาศัย | เพื่อส่งเสริมให้เด็ก นักเรียนเยาวชนได้ ศึกษาตามอัธยาศัย | ส่งเสริมให้นักเรียนได้รับ การศึกษาเพิ่มเติม | ๑๐๐,๐๐๐ | ๑๐๐,๐๐๐ | ๑๐๐,๐๐๐ | ๑๐๐,๐๐๐ | ๑๐๐,๐๐๐ | เพิ่มทักษะการ เรียนรู้ให้แก่เด็ก นักเรียน๙๐% | เด็กมีพัฒนาการ ทักษะการเรียนรู้ มากขึ้น | กองการศึกษา |
| ๓ | โครงการรับสมัครนักเรียนใหม่ | เพื่อให้ทราบจำนวน นักเรียนที่แน่นอน | นักเรียนในเขตเทศบาลฯ | ๒๐,๐๐๐ | ๒๐,๐๐๐ | ๒๐,๐๐๐ | ๒๐,๐๐๐ | ๒๐,๐๐๐ | เพื่อให้ทราบ จำนวนนักเรียนที่มา เรียนในศูนย์ ๑๐๐% | จำนวนนักเรียนที่ แน่นอน | กองการศึกษา |
| ๔ | โครงการส่งเสริมการเรียนรู้ วัฒนธรรมไทย | เพื่อการสืบทอด ประเพณีศาสนา ขนบธรรมเนียมประเพณี ที่ดีงามของไทย ให้ชนรุ่น หลังได้ทราบ | นักเรียนศูนย์พัฒนาเด็กเล็ก | ๑๐,๐๐๐ | ๑๐,๐๐๐ | ๑๐,๐๐๐ | ๑๐,๐๐๐ | ๑๐,๐๐๐ | เด็กรู้และเข้าใจใน ขนบธรรมเนียม ประเพณี ๑๐๐% | นักเรียนมีความ เข้าใจและซาบซึ้งใน ด้านศาสนา ศิลปะ วัฒนธรรมไทย | กองการศึกษา |

| ที่ | โครงการ | วัตถุประสงค์ | เป้าหมาย (ผลผลิตของโครงการ) | งบประมาณและที่ผ่านมา | | | | | ตัวชี้วัด (KPI) | ผลที่คาดว่าจะได้รับ | หน่วยงาน รับผิดชอบหลัก |
|-----|---|--|---|----------------------|---------------|---------------|---------------|---------------|--|--|---------------------------|
| | | | | ๒๕๖๑ (บาท) | ๒๕๖๒ (บาท) | ๒๕๖๓ (บาท) | ๒๕๖๔ (บาท) | ๒๕๖๕ (บาท) | | | |
| ๕ | โครงการแข่งขันกีฬาภายใน ศูนย์พัฒนาเด็กเล็กเทศบาลตำบล โคกกรวด | เพื่อให้เด็กเกิดความรัก ความสามัคคีในหมู่คณะ โคกกรวด | เด็กศูนย์พัฒนาเด็กเล็ก | ๑๐๐,๐๐๐ | ๑๐๐,๐๐๐ | ๑๐๐,๐๐๐ | ๑๐๐,๐๐๐ | ๑๐๐,๐๐๐ | เด็กมีอารมณ์และ สติปัญญาดี ๑๐๐% | เด็กนักเรียนได้มี ส่วนร่วมทำกิจกรรม ร่วมกันและ ก่อให้เกิดความรัก ความสามัคคี | กองการศึกษา |
| ๖ | โครงการประชุมผู้ปกครอง | เพื่อชี้แจงให้ผู้ปกครองได้ ทราบถึงวัตถุประสงค์ใน การเรียนการสอน | ผู้ปกครองนักเรียน | ๒๐,๐๐๐ | ๒๐,๐๐๐ | ๒๐,๐๐๐ | ๒๐,๐๐๐ | ๒๐,๐๐๐ | ผู้ปกครองได้รับรู้ นโยบายของศูนย์ฯ ๙๐% | ผู้ปกครองทราบถึง แนวทางการ ดำเนินการในการ เรียน การสอน | กองการศึกษา |
| ๗ | โครงการสนับสนุนค่าใช้จ่าย ในการบริหารสถานศึกษา - โครงการอาหารกลางวัน | เพื่อให้เด็กนักเรียนใน ศูนย์พัฒนาเด็กเล็กได้ ทานอาหารกลางวันครบ ทุกคน | เด็กในศูนย์พัฒนาเด็กเล็กของ เทศบาลตำบลโคกกรวดทั้ง ๒ ศูนย์ | ๔๗๕,๓๐๐ | ๔๗๐,๔๐๐ | ๓๕๒,๘๐๐ | ๓๕๒,๘๐๐ | ๓๕๒,๘๐๐ | เด็กได้รับประทาน อาหารครบ ๑๐๐% | เด็กนักเรียนในศูนย์ พัฒนาเด็กเล็กได้ รับประทานอาหาร กลางวันครบทุกคน | กองการศึกษา |
| ๘ | โครงการสนับสนุนค่าใช้จ่าย ในการบริหารสถานศึกษา - ค่าจัดการเรียนการสอน | เพื่อให้เด็กนักเรียนใน ศูนย์พัฒนาเด็กเล็กได้มี การพัฒนาการเรียน | เด็กในศูนย์พัฒนาเด็กเล็กของ เทศบาลตำบลโคกกรวดทั้ง ๒ ศูนย์ | ๑๖๔,๙๐๐ | ๑๖๓,๒๐๐ | ๑๒๒,๔๐๐ | ๑๒๒,๔๐๐ | ๑๒๒,๔๐๐ | เด็กได้รับการ พัฒนาครบ ๑๐๐% | เด็กนักเรียนในศูนย์ พัฒนาเด็กเล็กได้รับ การพัฒนาครบทุกคน | กองการศึกษา |
| ๙ | โครงการสนับสนุนค่าใช้จ่าย ในการบริหารสถานศึกษา - ค่าหนังสือเรียน | เพื่อให้เด็กนักเรียนใน ศูนย์พัฒนาเด็กเล็กได้มี หนังสือเรียนฟรี | เด็กในศูนย์พัฒนาเด็กเล็กของ เทศบาลตำบลโคกกรวดทั้ง ๒ ศูนย์ | - | ๑๙,๒๐๐ | ๑๔,๔๐๐ | ๑๔,๔๐๐ | ๑๔,๔๐๐ | เด็กมีหนังสือเรียน ครบ๑๐๐% | เด็กนักเรียนในศูนย์ พัฒนาเด็กเล็กมี หนังสือเรียนครบ ทุกคน | กองการศึกษา |
| ๑๐ | โครงการสนับสนุนค่าใช้จ่าย ในการบริหารสถานศึกษา - ค่าอุปกรณ์การเรียน | เพื่อให้เด็กนักเรียนใน ศูนย์พัฒนาเด็กเล็กได้มี อุปกรณ์การเรียนฟรี | เด็กในศูนย์พัฒนาเด็กเล็กของ เทศบาลตำบลโคกกรวดทั้ง ๒ ศูนย์ | - | ๑๙,๒๐๐ | ๑๔,๔๐๐ | ๑๔,๔๐๐ | ๑๔,๔๐๐ | เด็กมีอุปกรณ์การ เรียนครบ ๑๐๐% | เด็กนักเรียนในศูนย์ พัฒนาเด็กเล็กมี อุปกรณ์การเรียน ครบทุกคน | กองการศึกษา |

| ที่ | โครงการ | วัตถุประสงค์ | เป้าหมาย (ผลผลิตของโครงการ) | งบประมาณและที่ผ่านมา | | | | | ตัวชี้วัด (KPI) | ผลที่คาดว่าจะได้รับ | หน่วยงาน รับผิดชอบหลัก |
|-----|--|--|--|----------------------|---------------|---------------|---------------|---------------|---|--|---------------------------|
| | | | | ๒๕๖๑ (บาท) | ๒๕๖๒ (บาท) | ๒๕๖๓ (บาท) | ๒๕๖๔ (บาท) | ๒๕๖๕ (บาท) | | | |
| ๑๑ | โครงการสนับสนุนค่าใช้จ่ายในการบริหารสถานศึกษา - ค่าเครื่องแบบนักเรียน | เพื่อให้เด็กนักเรียนในศูนย์พัฒนาเด็กเล็กได้มีเครื่องแบบนักเรียนฟรี | เด็กในศูนย์พัฒนาเด็กเล็กของเทศบาลตำบลโคกกรวดทั้ง ๒ ศูนย์ | - | ๒๘,๘๐๐ | ๒๑,๖๐๐ | ๒๑,๖๐๐ | ๒๑,๖๐๐ | เด็กมีเครื่องแบบนักเรียนครบ ๑๐๐% | เด็กนักเรียนในศูนย์พัฒนาเด็กเล็กมีชุดนักเรียนครบทุกคน | กองการศึกษา |
| ๑๒ | โครงการสนับสนุนค่าใช้จ่ายในการบริหารสถานศึกษา - ค่ากิจกรรมพัฒนาผู้เรียน | เพื่อให้เด็กนักเรียนในศูนย์พัฒนาเด็กเล็กได้ร่วมกิจกรรมที่พัฒนาผู้เรียน | เด็กในศูนย์พัฒนาเด็กเล็กของเทศบาลตำบลโคกกรวดทั้ง ๒ ศูนย์ | - | ๔๑,๒๘๐ | ๓๐,๙๖๐ | ๓๐,๙๖๐ | ๓๐,๙๖๐ | เด็กได้เข้าร่วมกิจกรรมของศูนย์พัฒนาเด็กเล็กครบ ๑๐๐%ครบทุกคน | เด็กนักเรียนในศูนย์พัฒนาเด็กเล็กได้เข้าร่วมกิจกรรม | กองการศึกษา |
| ๑๓ | โครงการผลิตสื่อการเรียนการสอน | เพื่อให้ห้องเรียนแต่ละห้องมีสื่อการเรียนที่คงทนถาวรใช้ | เด็กนักเรียนศูนย์พัฒนาเด็กเล็ก | ๒๐,๐๐๐ | ๒๐,๐๐๐ | ๒๐,๐๐๐ | ๒๐,๐๐๐ | ๒๐,๐๐๐ | เด็กมีสื่อการเรียนที่เหมาะสมกับวัย ๑๐๐% | นักเรียนได้รับประสบการณ์การเรียนรู้มากขึ้น | กองการศึกษา |
| ๑๔ | เงินอุดหนุนอาหารกลางวันโรงเรียนตำบลโคกกรวด | เพื่อส่งเสริมให้เด็กนักเรียนโรงเรียนตำบลโคกกรวดได้รับอาหารกลางวันที่มีคุณภาพ | เด็กนักเรียนโรงเรียนตำบลโคกกรวด | ๓,๘๐๐,๐๐๐ | ๓,๘๑๒,๐๐๐ | ๓,๗๕๒,๐๐๐ | ๓,๗๕๒,๐๐๐ | ๓,๗๕๒,๐๐๐ | จำนวนเด็กนักเรียนที่ได้รับอาหารกลางวัน | เด็กนักเรียนโรงเรียนตำบลโคกกรวดได้รับอาหารกลางวันที่มีคุณภาพ | กองการศึกษา |
| ๑๕ | เงินอุดหนุนค่าวัสดุอาหารเสริม (นม) โรงเรียนตำบลโคกกรวด (ผดุงรัฐประชานุกูล) | เพื่อเด็กนักเรียนได้รับสารอาหารครบถ้วน | นักเรียนโรงเรียนตำบลโคกกรวด (ผดุงรัฐประชานุกูล) จำนวน คน | ๑,๘๕๑,๐๕๐ | ๑,๘๒๖,๑๓๙ | ๑,๗๙๗,๓๙๖ | ๑,๗๙๗,๓๙๖ | ๑,๗๙๗,๓๙๖ | จำนวนเด็กนักเรียนที่ได้รับอาหารเสริม (นม) | เด็กนักเรียนโรงเรียนตำบลโคกกรวดได้รับอาหารเสริม (นม) ที่มีคุณภาพ | กองการศึกษา |
| ๑๖ | เงินอุดหนุนค่าวัสดุอาหารเสริม (นม) ศูนย์พัฒนาเด็กเล็กเทศบาลตำบลโคกกรวด | เพื่อเด็กนักเรียนได้รับสารอาหารครบถ้วน | นักเรียนศูนย์พัฒนาเด็กเล็กเทศบาลตำบลโคกกรวด จำนวน คน | ๑๘๕,๘๗๒ | ๑๘๓,๙๕๖ | ๑๓๗,๙๖๗ | ๑๓๗,๙๖๗ | ๑๓๗,๙๖๗ | จำนวนเด็กนักเรียนที่ได้รับอาหารเสริม (นม) | เด็กนักเรียนโรงเรียนตำบลโคกกรวดได้รับอาหารเสริม (นม) ที่มีคุณภาพ | กองการศึกษา |

| ที่ | โครงการ | วัตถุประสงค์ | เป้าหมาย (ผลผลิตของโครงการ) | งบประมาณและที่ผ่านมา | | | | | ตัวชี้วัด (KPI) | ผลที่คาดว่าจะได้รับ | หน่วยงาน รับผิดชอบหลัก |
|-----|--|--|---|----------------------|---------------|---------------|---------------|---------------|---|---|---------------------------|
| | | | | ๒๕๖๑ (บาท) | ๒๕๖๒ (บาท) | ๒๕๖๓ (บาท) | ๒๕๖๔ (บาท) | ๒๕๖๕ (บาท) | | | |
| ๑๗ | โครงการสนับสนุนค่าใช้จ่าย ค่าใช้จ่ายการบริหารสถานศึกษา | เพื่อให้การบริหาร สถานศึกษามี ประสิทธิภาพ | ๑. เพื่อจ่ายเป็นค่าอาหาร กลางวันแก่ครูผู้ดูแลเด็ก ๒. ค่าจัดการเรียนการสอน | ๘๐๐,๐๐๐ | ๘๐๐,๐๐๐ | ๘๐๐,๐๐๐ | ๘๐๐,๐๐๐ | ๘๐๐,๐๐๐ | ได้ดำเนินการตาม โครงการที่เสนอมา ครบทุกโครงการ | การเรียนการสอน ของศูนย์พัฒนาเด็ก เล็กมีประสิทธิภาพ | กองการศึกษา |
| ๑๘ | โครงการจัดหาชุดเครื่องแบบ ให้แก่เด็กนักเรียน | ๑. เพื่อให้เด็กเล็กมีชุด เครื่องแบบเป็นมาตรฐาน เดียวกัน ๒. เพื่อช่วยแบ่งเบาภาระ ทางการเงินแก่ผู้ปกครอง | ๑. จัดซื้อชุดเครื่องแบบให้แก่เด็ก เล็กในศูนย์พัฒนาเด็กเล็ก ๒ ศูนย์ (อนุบาล ๓ ขวบ) ๒. ศูนย์พัฒนาเด็กเล็กบ้านโคก เพชร | ๗๐,๐๐๐ | - | - | - | - | ลดภาระค่าใช้จ่าย ผู้ปกครอง ๙๐% | ๑. การแต่งกายของ เด็กเล็กมีความเป็น ระเบียบเรียบร้อย ๒. ผู้ปกครองและ ชุมชนมีความพึง พอใจในบริการด้าน การจัดการศึกษา ของเทศบาลตำบล โคกกรวด | กองการศึกษา |
| ๑๙ | โครงการส่งเสริมกิจกรรมสภาเด็ก และเยาวชนเทศบาลตำบล โคกกรวด | เพื่อเป็นศูนย์กลางในการ ส่งเสริมสนับสนุนการจัด กิจกรรมกีฬานันทนาการ ให้แก่เด็ก เยาวชนและ ประชาชน | ๑. จัดตั้งศูนย์เยาวชนเทศบาล ตำบลโคกกรวด ๒. ป้ายศูนย์เยาวชนตำบลโคก กรวด ๓. ครุภัณฑ์ห้องสมุด ๔. ครุภัณฑ์สำนักงาน | - | ๔๐๐,๐๐๐ | ๔๐๐,๐๐๐ | ๔๐๐,๐๐๐ | ๔๐๐,๐๐๐ | เยาวชนและชุมชน ใช้เวลาว่างให้เกิด ประโยชน์ ๑๐๐% | เยาวชนห่างไกลยา เสพติดและมี ทัศนคติต่อระบอบ ประชาธิปไตย | กองการศึกษา |
| ๒๐ | โครงการสนับสนุนค่าใช้จ่าย ในการบริหารสถานศึกษา - เงินอุดหนุนสำหรับผู้พัฒนาผู้ ประกอบวิชาชีพครูที่สังกัดศูนย์ พัฒนาเด็กเล็ก | เพื่อสำหรับผู้พัฒนาผู้ ประกอบวิชาชีพครูที่ สังกัดศูนย์พัฒนาเด็กเล็ก | ครูในศูนย์พัฒนาเด็กเล็กของ เทศบาลตำบลโคกกรวดทั้ง ๒ ศูนย์ | - | - | ๔๐,๐๐๐ | ๔๐,๐๐๐ | ๔๐,๐๐๐ | ครูมีการพัฒนา มากขึ้น ๘๐% | ครูในศูนย์พัฒนาเด็ก เล็กมีการสอนที่มี คุณภาพมากขึ้น | กองการศึกษา |
| รวม | ๒๐ โครงการ | | | ๗,๗๑๗,๑๒๒ | ๘,๑๓๔,๑๗๕ | ๗,๘๕๓,๙๒๓ | ๗,๘๕๓,๙๒๓ | ๗,๘๕๓,๙๒๓ | | | |

รายละเอียดโครงการพัฒนา

แผนพัฒนาท้องถิ่น (พ.ศ.๒๕๖๑ - ๒๕๖๕)

เทศบาลตำบลโคกกรวด อำเภอเมืองนครราชสีมา จังหวัดนครราชสีมา

แบบ ผ.๐๒

ก. ยุทธศาสตร์จังหวัดที่ ๑ การพัฒนาและเพิ่มศักยภาพการแข่งขันเศรษฐกิจ

ข. ยุทธศาสตร์การพัฒนาขององค์กรปกครองส่วนท้องถิ่นในเขตจังหวัด ที่ ๓ ยุทธศาสตร์การพัฒนากิจการเกษตร

๓. ยุทธศาสตร์ด้านการพัฒนาการเกษตร

๓.๑ แผนงานสร้างความเข้มแข็งของชุมชน

| ที่ | โครงการ | วัตถุประสงค์ | เป้าหมาย (ผลผลิตของโครงการ) | งบประมาณและที่ผ่านมา | | | | | ตัวชี้วัด (KPI) | ผลที่คาดว่าจะได้รับ | หน่วยงาน รับผิดชอบหลัก |
|-----|--|--|--|----------------------|---------------|---------------|---------------|---------------|------------------------------------|---|---------------------------|
| | | | | ๒๕๖๑ (บาท) | ๒๕๖๒ (บาท) | ๒๕๖๓ (บาท) | ๒๕๖๔ (บาท) | ๒๕๖๕ (บาท) | | | |
| ๑ | โครงการส่งเสริมช่วยเหลือเกษตรกร | เพื่อส่งเสริมอาชีพเกษตรกรในเขตเทศบาล | เกษตรกรในชุมชนเขตเทศบาลได้รับความช่วยเหลือมีอาชีพที่มั่นคงและมีรายได้เพิ่มขึ้น | ๕๐,๐๐๐ | ๕๐,๐๐๐ | ๕๐,๐๐๐ | ๕๐,๐๐๐ | ๕๐,๐๐๐ | เกษตรกร ๘๐% ได้รับความช่วยเหลือ | เกษตรกรมีอาชีพมั่นคงและมีรายได้เพิ่มขึ้น | สำนักปลัดเทศบาล |
| ๒ | โครงการเศรษฐกิจพอเพียง "บ้านสวยด้วยผักสวนครัว" | เพื่อส่งเสริมและสนับสนุนให้ประชาชนปลูกผักสวนครัวปลอดสารพิษไว้บริโภคในครัวเรือนและจำหน่าย | ๑. จัดอบรมให้ความรู้ในเรื่องการปลูกผักปลอดสารพิษแก่ประชาชน ๒. จัดตลาดจำหน่ายผลิตภัณฑ์ | - | ๓๐,๐๐๐ | ๓๐,๐๐๐ | ๓๐,๐๐๐ | ๓๐,๐๐๐ | ประชาชน ๘๐% ได้บริโภคผักปลอดสารพิษ | ๑. สามารถลดรายจ่ายเพิ่มรายได้ให้กับครอบครัว ๒. ประชาชนได้บริโภคผักที่ปราศจากสารพิษตกค้างและมีสุขภาพแข็งแรง | สำนักปลัดเทศบาล |
| ๓ | โครงการจัดตั้งศูนย์ถ่ายทอดเทคโนโลยีทางการเกษตร | เพื่อเป็นศูนย์กลางในการให้ความรู้ และช่วยเหลือด้านเกษตร | จัดตั้งศูนย์ถ่ายทอดเทคโนโลยีทางการเกษตร จำนวน ๑ ศูนย์ | - | ๓๐,๐๐๐ | ๓๐,๐๐๐ | ๓๐,๐๐๐ | ๓๐,๐๐๐ | เกษตรกร ๖๐% ได้รับความช่วยเหลือ | ประชาชนมีที่ปรึกษาและศูนย์ในการให้ความช่วยเหลือทางการเกษตร | สำนักปลัดเทศบาล |
| รวม | ๓ โครงการ | | | ๕๐,๐๐๐ | ๑๑๐,๐๐๐ | ๑๑๐,๐๐๐ | ๑๑๐,๐๐๐ | ๑๑๐,๐๐๐ | | | |

บัญชีสรุปโครงการพัฒนา
แผนพัฒนาท้องถิ่นสี่ปี (พ.ศ.๒๕๖๑ - ๒๕๖๕)
เทศบาลตำบลโคกกรวด อำเภอเมืองนครราชสีมา จังหวัดนครราชสีมา

แบบ ผ.๐๑

| ยุทธศาสตร์ | ปี ๒๕๖๑ | | ปี ๒๕๖๒ | | ปี ๒๕๖๓ | | ปี ๒๕๖๔ | | ปี ๒๕๖๕ | | รวม ๕ ปี | |
|--|--------------|----------------|--------------|----------------|--------------|----------------|--------------|----------------|--------------|----------------|--------------|----------------|
| | จำนวนโครงการ | งบประมาณ (บาท) | จำนวนโครงการ | งบประมาณ (บาท) | จำนวนโครงการ | งบประมาณ (บาท) | จำนวนโครงการ | งบประมาณ (บาท) | จำนวนโครงการ | งบประมาณ (บาท) | จำนวนโครงการ | งบประมาณ (บาท) |
| ๑. ยุทธศาสตร์การสานต่อแนวพระราชดำริ | | | | | | | | | | | | |
| ๑. แผนงานการเกษตร | - | - | ๑ | ๓๐๐,๐๐๐.๐๐ | ๑ | ๓๐๐,๐๐๐.๐๐ | ๑ | ๓๐๐,๐๐๐.๐๐ | ๑ | ๓๐๐,๐๐๐.๐๐ | ๔ | ๑,๒๐๐,๐๐๐.๐๐ |
| รวม | - | - | ๑ | ๓๐๐,๐๐๐.๐๐ | ๑ | ๓๐๐,๐๐๐.๐๐ | ๑ | ๓๐๐,๐๐๐.๐๐ | ๑ | ๓๐๐,๐๐๐.๐๐ | ๔ | ๑,๒๐๐,๐๐๐.๐๐ |
| ๒. ยุทธศาสตร์ด้านการพัฒนาการศึกษา | | | | | | | | | | | | |
| ๑. แผนงานการศึกษา | ๑๔ | ๗,๗๑๗,๑๒๒.๐๐ | ๑๘ | ๘,๑๓๔,๑๗๕.๐๐ | ๑๙ | ๗,๘๕๓,๙๒๓.๐๐ | ๑๙ | ๗,๘๕๓,๙๒๓.๐๐ | ๑๙ | ๗,๘๕๓,๙๒๓.๐๐ | ๘๑ | ๓๙,๔๑๓,๐๖๖.๐๐ |
| รวม | ๑๔ | ๗,๗๑๗,๑๒๒ | ๑๘ | ๘,๑๓๔,๑๗๕ | ๑๙ | ๗,๘๕๓,๙๒๓ | ๑๙ | ๗,๘๕๓,๙๒๓ | ๑๙ | ๗,๘๕๓,๙๒๓ | ๘๑ | ๓๙,๔๑๓,๐๖๖ |
| ๓. ยุทธศาสตร์การพัฒนาการเกษตร | | | | | | | | | | | | |
| ๑. แผนงานสร้างความเข้มแข็งชุมชน | ๑ | ๕๐,๐๐๐.๐๐ | ๓ | ๑๑๐,๐๐๐.๐๐ | ๓ | ๑๑๐,๐๐๐.๐๐ | ๓ | ๑๑๐,๐๐๐.๐๐ | ๓ | ๑๑๐,๐๐๐.๐๐ | ๑๓ | ๔๙๐,๐๐๐.๐๐ |
| รวม | ๑ | ๕๐,๐๐๐ | ๓ | ๑๑๐,๐๐๐ | ๓ | ๑๑๐,๐๐๐ | ๓ | ๑๑๐,๐๐๐ | ๓ | ๑๑๐,๐๐๐ | ๑๓ | ๔๙๐,๐๐๐ |
| ๔. ยุทธศาสตร์การพัฒนาสังคม | | | | | | | | | | | | |
| ๑. แผนงานบริหารทั่วไป | ๑ | ๕๐,๐๐๐.๐๐ | ๑ | ๕๐,๐๐๐.๐๐ | ๑ | ๕๐,๐๐๐.๐๐ | ๑ | ๕๐,๐๐๐.๐๐ | ๑ | ๕๐,๐๐๐.๐๐ | ๕ | ๒๕๐,๐๐๐.๐๐ |
| ๒. แผนงานการศึกษา | ๔ | ๑,๑๕๐,๐๐๐.๐๐ | ๔ | ๑,๑๕๐,๐๐๐.๐๐ | ๔ | ๑,๑๕๐,๐๐๐.๐๐ | ๔ | ๑,๑๕๐,๐๐๐.๐๐ | ๔ | ๑,๑๕๐,๐๐๐.๐๐ | ๒๐ | ๕,๗๕๐,๐๐๐.๐๐ |
| ๓. แผนงานสาธารณสุข | ๑ | ๕๐๐,๐๐๐.๐๐ | ๑ | ๕๐๐,๐๐๐.๐๐ | ๑ | ๕๐๐,๐๐๐.๐๐ | ๑ | ๕๐๐,๐๐๐.๐๐ | ๑ | ๕๐๐,๐๐๐.๐๐ | ๕ | ๒,๐๐๐,๐๐๐.๐๐ |
| ๔. แผนงานสร้างความเข้มแข็งชุมชน | ๘ | ๑,๘๒๐,๐๐๐.๐๐ | ๘ | ๑,๘๒๐,๐๐๐.๐๐ | ๙ | ๑,๘๙๐,๐๐๐.๐๐ | ๙ | ๑,๘๙๐,๐๐๐.๐๐ | ๙ | ๑,๘๙๐,๐๐๐.๐๐ | ๔๓ | ๙,๓๑๐,๐๐๐.๐๐ |
| ๕. แผนงานงบกลาง | ๓ | ๑๐,๖๕๐,๐๐๐.๐๐ | ๔ | ๑๑,๖๙๐,๐๐๐.๐๐ | ๔ | ๑๒,๖๕๕,๐๐๐.๐๐ | ๔ | ๑๓,๖๕๕,๐๐๐.๐๐ | ๔ | ๑๔,๗๒๙,๐๐๐.๐๐ | ๑๙ | ๖๓,๓๗๗,๕๔๐.๐๐ |
| รวม | ๑๗ | ๑๔,๐๗๐,๐๐๐ | ๑๘ | ๑๕,๑๑๐,๐๐๐ | ๑๙ | ๑๖,๑๔๔,๐๐๐ | ๑๙ | ๑๗,๑๔๔,๕๔๐ | ๑๙ | ๑๘,๒๑๙,๐๐๐ | ๙๒ | ๘๐,๖๘๗,๕๔๐ |
| ๕. ยุทธศาสตร์การพัฒนาสาธารณสุข | | | | | | | | | | | | |
| ๑. แผนงานสาธารณสุข | ๘ | ๑,๑๔๕,๐๐๐.๐๐ | ๘ | ๑,๑๔๕,๐๐๐.๐๐ | ๘ | ๑,๑๔๕,๐๐๐.๐๐ | ๘ | ๑,๑๔๕,๐๐๐.๐๐ | ๘ | ๑,๑๔๕,๐๐๐.๐๐ | ๔๐ | ๔,๕๘๐,๐๐๐.๐๐ |
| ๒. แผนงานงบกลาง | ๑ | ๓๐๐,๐๐๐.๐๐ | ๑ | ๓๐๐,๐๐๐.๐๐ | ๑ | ๓๐๐,๐๐๐.๐๐ | ๑ | ๓๐๐,๐๐๐.๐๐ | ๑ | ๓๐๐,๐๐๐.๐๐ | ๕ | ๑,๒๐๐,๐๐๐.๐๐ |
| รวม | ๙ | ๑,๔๔๕,๐๐๐ | ๙ | ๑,๔๔๕,๐๐๐ | ๙ | ๑,๔๔๕,๐๐๐ | ๙ | ๑,๔๔๕,๐๐๐ | ๙ | ๑,๔๔๕,๐๐๐ | ๔๕ | ๕,๗๘๐,๐๐๐ |

| ยุทธศาสตร์ | ปี ๒๕๖๑ | | ปี ๒๕๖๒ | | ปี ๒๕๖๓ | | ปี ๒๕๖๔ | | ปี ๒๕๖๕ | | รวม ๕ ปี | |
|--|--------------|-------------------|--------------|-------------------|--------------|-------------------|--------------|-------------------|--------------|-------------------|--------------|--------------------|
| | จำนวนโครงการ | งบประมาณ (บาท) | จำนวนโครงการ | งบประมาณ (บาท) | จำนวนโครงการ | งบประมาณ (บาท) | จำนวนโครงการ | งบประมาณ (บาท) | จำนวนโครงการ | งบประมาณ (บาท) | จำนวนโครงการ | งบประมาณ (บาท) |
| ๖. ยุทธศาสตร์การพัฒนาโครงสร้างพื้นฐาน | | | | | | | | | | | | |
| ๑. แผนงานบริหารทั่วไป | ๖ | ๑๑,๐๒๒,๐๐๐.๐๐ | ๔ | ๑๑,๒๕๐,๐๐๐.๐๐ | ๕ | ๑๑,๓๔๑,๓๐๐.๐๐ | ๕ | ๑๔,๑๙๒,๐๐๐.๐๐ | ๕ | ๑,๔๑๙,๒๐๐.๐๐ | ๒๕ | ๔๙,๒๒๔,๕๐๐.๐๐ |
| ๒. แผนงานการศึกษา | ๑ | ๙๙,๐๐๐.๐๐ | - | - | - | - | - | - | - | - | ๑ | ๙๙,๐๐๐.๐๐ |
| ๓. แผนงานสาธารณสุขฯ | ๑ | ๑๐๐,๐๐๐.๐๐ | ๑ | ๑๐๐,๐๐๐.๐๐ | ๑ | ๑๐๐,๐๐๐.๐๐ | ๑ | ๑๐๐,๐๐๐.๐๐ | ๑ | ๑๐๐,๐๐๐.๐๐ | ๕ | ๕๐๐,๐๐๐.๐๐ |
| ๔. แผนงานอุตสาหกรรมและการโยธา | ๓๗ | ๑๗,๕๕๗,๐๐๐.๐๐ | ๒๒ | ๑๕,๔๔๑,๒๐๐.๐๐ | ๑๕ | ๑๐,๐๕๕,๓๐๐.๐๐ | ๗ | ๓,๖๙๗,๐๐๐.๐๐ | ๕ | ๒,๗๐๐,๐๐๐.๐๐ | ๘๖ | ๔๙,๔๙๐,๕๐๐.๐๐ |
| ๕. แผนงานการพาณิชย์ | ๑ | ๒,๐๐๐,๐๐๐.๐๐ | ๑๕ | ๑๔,๘๗๘,๒๙๐.๗๙ | ๑๕ | ๑๔,๘๗๘,๒๙๐.๗๙ | ๑๕ | ๑๔,๘๗๘,๒๙๐.๗๙ | ๑๒ | ๑๒,๑๑๓,๒๙๐.๗๙ | ๕๘ | ๕๘,๗๔๘,๑๖๓.๑๖ |
| ๖. แผนงานเกษตรและชุมชน | - | - | ๓ | ๑,๔๓๐,๐๐๐.๐๐ | ๑ | ๙๓๐,๐๐๐.๐๐ | - | - | - | - | ๔ | ๒,๓๖๐,๐๐๐.๐๐ |
| ๗. แผนงานรักษาความสงบภายใน | - | - | ๑ | ๖๓๖,๐๐๐.๐๐ | - | - | - | - | - | - | ๑ | ๖๓๖,๐๐๐.๐๐ |
| รวม | ๔๖ | ๓๐,๘๑๘,๐๐๐ | ๔๖ | ๔๓,๗๓๕,๔๙๑ | ๓๗ | ๓๗,๓๐๔,๘๙๑ | ๒๘ | ๓๒,๘๖๗,๒๙๑ | ๒๓ | ๑๖,๓๓๒,๔๙๑ | ๑๘๐ | ๑๖๑,๐๕๘,๑๖๓ |
| ๗. ยุทธศาสตร์การพัฒนาการท่องเที่ยว | | | | | | | | | | | | |
| ศาสนา - วัฒนธรรม | | | | | | | | | | | | |
| ๑. แผนงานบริหารทั่วไป | ๙ | ๑,๔๒๐,๐๐๐.๐๐ | ๑๐ | ๑,๔๓๐,๐๐๐.๐๐ | ๑๑ | ๑,๖๙๐,๐๐๐.๐๐ | ๑๑ | ๑,๖๙๐,๐๐๐.๐๐ | ๑๑ | ๑,๗๒๐,๐๐๐.๐๐ | ๕๒ | ๗,๙๕๐,๐๐๐.๐๐ |
| ๒. แผนงานศาสนาและนันทนาการ | ๕ | ๑,๒๒๐,๐๐๐.๐๐ | ๕ | ๑,๒๒๐,๐๐๐.๐๐ | ๕ | ๑,๒๒๐,๐๐๐.๐๐ | ๕ | ๑,๒๒๐,๐๐๐.๐๐ | ๕ | ๑,๒๒๐,๐๐๐.๐๐ | ๒๕ | ๖,๑๐๐,๐๐๐.๐๐ |
| รวม | ๑๔ | ๒,๖๔๐,๐๐๐ | ๑๕ | ๒,๖๕๐,๐๐๐ | ๑๖ | ๒,๙๑๐,๐๐๐ | ๑๖ | ๒,๙๑๐,๐๐๐ | ๑๖ | ๒,๙๔๐,๐๐๐ | ๗๗ | ๑๔,๐๕๐,๐๐๐ |
| ๘. ยุทธศาสตร์การบริหารจัดการบ้านเมืองที่ดี | | | | | | | | | | | | |
| ๑. แผนงานบริหารทั่วไป | ๑๒ | ๑,๗๗๐,๐๐๐.๐๐ | ๑๓ | ๑,๘๘๕,๐๐๐.๐๐ | ๑๔ | ๒,๑๐๐,๐๐๐.๐๐ | ๑๔ | ๒,๑๐๐,๐๐๐.๐๐ | ๑๓ | ๑,๖๐๐,๐๐๐.๐๐ | ๖๖ | ๙,๔๕๕,๐๐๐.๐๐ |
| รวม | ๑๒ | ๑,๗๗๐,๐๐๐ | ๑๓ | ๑,๘๘๕,๐๐๐ | ๑๔ | ๒,๑๐๐,๐๐๐ | ๑๔ | ๒,๑๐๐,๐๐๐ | ๑๓ | ๑,๖๐๐,๐๐๐ | ๖๖ | ๙,๔๕๕,๐๐๐ |
| ๙. ยุทธศาสตร์การรักษาความปลอดภัยในชีวิตและทรัพย์สิน | | | | | | | | | | | | |
| ๑. แผนงานรักษาความสงบภายใน | ๕ | ๓๑๐,๐๐๐.๐๐ | ๗ | ๓๙๐,๐๐๐.๐๐ | ๘ | ๔๙๐,๐๐๐.๐๐ | ๘ | ๔๙๐,๐๐๐.๐๐ | ๘ | ๔๙๐,๐๐๐.๐๐ | ๓๖ | ๒,๑๗๐,๐๐๐.๐๐ |
| ๒. แผนงานเกษตรและชุมชน | ๑ | ๒๕๐,๐๐๐.๐๐ | ๑ | ๒๕๐,๐๐๐.๐๐ | ๒ | ๕,๑๕๐,๐๐๐.๐๐ | ๒ | ๕,๑๕๐,๐๐๐.๐๐ | ๒ | ๕,๑๕๐,๐๐๐.๐๐ | ๘ | ๑๕,๙๕๐,๐๐๐.๐๐ |
| รวม | ๖ | ๕๖๐,๐๐๐ | ๘ | ๖๔๐,๐๐๐ | ๑๐ | ๕,๖๔๐,๐๐๐ | ๑๐ | ๕,๖๔๐,๐๐๐ | ๑๐ | ๕,๖๔๐,๐๐๐ | ๔๔ | ๑๘,๑๒๐,๐๐๐ |
| ๑๐. ยุทธศาสตร์การอนุรักษ์ทรัพยากรธรรมชาติและสิ่งแวดล้อม | | | | | | | | | | | | |
| ๑. แผนงานบริหารทั่วไป | ๒ | ๖๕๐,๐๐๐.๐๐ | ๒ | ๖๕๐,๐๐๐.๐๐ | ๒ | ๖๕๐,๐๐๐.๐๐ | ๒ | ๖๕๐,๐๐๐.๐๐ | ๒ | ๖๕๐,๐๐๐.๐๐ | ๑๐ | ๓,๒๕๐,๐๐๐.๐๐ |
| ๒. แผนงานสาธารณสุข | ๔ | ๓๕๐,๐๐๐.๐๐ | ๔ | ๓๕๐,๐๐๐.๐๐ | ๔ | ๓๕๐,๐๐๐.๐๐ | ๔ | ๓๕๐,๐๐๐.๐๐ | ๔ | ๓๕๐,๐๐๐.๐๐ | ๒๐ | ๑,๗๕๐,๐๐๐.๐๐ |
| ๓. แผนงานเกษตรและชุมชน | ๓ | ๒,๑๑๐,๐๐๐.๐๐ | ๘ | ๔,๑๑๐,๐๐๐.๐๐ | ๘ | ๔,๑๑๐,๐๐๐.๐๐ | ๘ | ๔,๑๑๐,๐๐๐.๐๐ | ๘ | ๔,๑๑๐,๐๐๐.๐๐ | ๓๕ | ๑๘,๕๕๐,๐๐๐.๐๐ |
| รวม | ๙ | ๓,๑๑๐,๐๐๐ | ๑๔ | ๕,๑๑๐,๐๐๐ | ๑๔ | ๕,๑๑๐,๐๐๐ | ๑๔ | ๕,๑๑๐,๐๐๐ | ๑๔ | ๕,๑๑๐,๐๐๐ | ๖๕ | ๒๓,๕๕๐,๐๐๐ |
| รวมทั้งสิ้น | ๑๒๘ | ๖๒,๑๘๐,๑๒๒ | ๑๔๕ | ๗๙,๑๑๙,๖๖๖ | ๑๔๒ | ๗๘,๙๑๗,๘๑๔ | ๑๓๓ | ๗๕,๔๘๐,๖๕๔ | ๑๒๗ | ๕๙,๕๕๐,๔๑๔ | ๖๗๕ | ๓๕๓,๘๐๓,๖๖๙ |

รายละเอียดโครงการพัฒนา
แผนพัฒนาท้องถิ่น (พ.ศ.๒๕๖๑ - ๒๕๖๕)
เทศบาลตำบลโคกกรวด อำเภอเมืองนครราชสีมา จังหวัดนครราชสีมา

แบบ ผ.๐๒

- ก. ยุทธศาสตร์จังหวัดที่ ๓ บริหารจัดการทรัพยากรธรรมชาติและสิ่งแวดล้อมให้มีความสมบูรณ์อย่างยั่งยืน
- ข. ยุทธศาสตร์การพัฒนาขององค์กรปกครองส่วนท้องถิ่นในเขตจังหวัดที่ ๑ ยุทธศาสตร์การสานต่อแนวทางพระราชดำริ
๑. ยุทธศาสตร์การสานต่อแนวทางพระราชดำริ
- ๑.๑ แผนงานการเกษตร

| ที่ | โครงการ | วัตถุประสงค์ | เป้าหมาย (ผลผลิตของโครงการ) | งบประมาณและที่ผ่านมา | | | | | ตัวชี้วัด (KPI) | ผลที่คาดว่าจะได้รับ | หน่วยงาน รับผิดชอบหลัก |
|-----|---------------------------|---|--|----------------------|---------------|---------------|---------------|---------------|--------------------------------|-------------------------------|---------------------------|
| | | | | ๒๕๖๑ (บาท) | ๒๕๖๒ (บาท) | ๒๕๖๓ (บาท) | ๒๕๖๔ (บาท) | ๒๕๖๕ (บาท) | | | |
| ๑ | โครงการขุดลอกคลองบึงเตื่อ | เพื่อป้องกันน้ำท่วมขัง และระบายน้ำเสีย | ขนาดกว้างเฉลี่ย ๑๒ - ๒๐ เมตร ยาว ๑,๒๐๐ เมตร ลึก ๔ เมตร | - | ๓๐๐,๐๐๐ | ๓๐๐,๐๐๐ | ๓๐๐,๐๐๐ | ๓๐๐,๐๐๐ | สามารถระบายน้ำ ได้กว่า ๘๐ % | ไม่มีน้ำท่วมขังและ น้ำเสีย | กองช่าง |
| รวม | ๑ โครงการ | - | - | ๐ | ๓๐๐,๐๐๐ | ๓๐๐,๐๐๐ | ๓๐๐,๐๐๐ | ๓๐๐,๐๐๐ | - | - | - |

รายละเอียดโครงการพัฒนา
แผนพัฒนาท้องถิ่น (พ.ศ.๒๕๖๑ - ๒๕๖๕)

แบบ ผ.๑๒

เทศบาลตำบลโคกกรวด อำเภอเมืองนครราชสีมา จังหวัดนครราชสีมา

ก. ยุทธศาสตร์จังหวัดที่ ๒ ยกระดับสังคมให้เป็นเมืองน่าอยู่

ข. ยุทธศาสตร์การพัฒนาขององค์กรปกครองส่วนท้องถิ่นในเขตจังหวัดที่ ๒ การพัฒนาการศึกษา

๒. ยุทธศาสตร์ด้านการพัฒนาการศึกษา

๒.๑ แผนงานการศึกษา

| ที่ | โครงการ | วัตถุประสงค์ | เป้าหมาย (ผลผลิตของโครงการ) | งบประมาณและที่ผ่านมา | | | | | ตัวชี้วัด (KPI) | ผลที่คาดว่าจะได้รับ | หน่วยงาน รับผิดชอบหลัก |
|-----|---|--|--|----------------------|---------------|---------------|---------------|---------------|---|--|---------------------------|
| | | | | ๒๕๖๑ (บาท) | ๒๕๖๒ (บาท) | ๒๕๖๓ (บาท) | ๒๕๖๔ (บาท) | ๒๕๖๕ (บาท) | | | |
| ๑ | โครงการศึกษาแหล่งเรียนรู้ นอกสถานที่ | เพื่อให้นักเรียนได้ศึกษาดู งานแหล่งเรียนรู้นอก สถานที่ | เด็กนักเรียน เจ้าหน้าที่ ผู้ปกครองและผู้ที่เกี่ยวข้อง | ๑๐๐,๐๐๐ | ๑๐๐,๐๐๐ | ๑๐๐,๐๐๐ | ๑๐๐,๐๐๐ | ๑๐๐,๐๐๐ | เด็กได้เรียนรู้ ประสบการณ์จริง ๑๐๐% | เด็กนักเรียนเรียนรู้ ได้ประสบการณ์ จากการดูงาน | กองการศึกษา |
| ๒ | โครงการจัดการศึกษาตามอัธยาศัย | เพื่อส่งเสริมให้เด็ก นักเรียนเยาวชนได้ ศึกษาตามอัธยาศัย | ส่งเสริมให้นักเรียนได้รับ การศึกษาเพิ่มเติม | ๑๐๐,๐๐๐ | ๑๐๐,๐๐๐ | ๑๐๐,๐๐๐ | ๑๐๐,๐๐๐ | ๑๐๐,๐๐๐ | เพิ่มทักษะการ เรียนรู้ให้แก่เด็ก นักเรียน๙๐% | เด็กมีพัฒนาการ ทักษะการเรียนรู้ มากขึ้น | กองการศึกษา |
| ๓ | โครงการรับสมัครนักเรียนใหม่ | เพื่อให้ทราบจำนวน นักเรียนที่แน่นอน | นักเรียนในเขตเทศบาลฯ | ๒๐,๐๐๐ | ๒๐,๐๐๐ | ๒๐,๐๐๐ | ๒๐,๐๐๐ | ๒๐,๐๐๐ | เพื่อให้ทราบ จำนวนนักเรียนที่มา เรียนในศูนย์ ๑๐๐% | จำนวนนักเรียนที่ แน่นอน | กองการศึกษา |
| ๔ | โครงการส่งเสริมการเรียนรู้ วัฒนธรรมไทย | เพื่อการสืบทอด ประเพณีศาสนา ขนบธรรมเนียมประเพณี ที่ดีงามของไทย ให้ชนรุ่น หลังได้ทราบ | นักเรียนศูนย์พัฒนาเด็กเล็ก | ๑๐,๐๐๐ | ๑๐,๐๐๐ | ๑๐,๐๐๐ | ๑๐,๐๐๐ | ๑๐,๐๐๐ | เด็กรู้และเข้าใจใน ขนบธรรมเนียม ประเพณี ๑๐๐% | นักเรียนมีความ เข้าใจและซาบซึ้งใน ด้านศาสนา ศิลปะ วัฒนธรรมไทย | กองการศึกษา |

| ที่ | โครงการ | วัตถุประสงค์ | เป้าหมาย (ผลผลิตของโครงการ) | งบประมาณและที่ผ่านมา | | | | | ตัวชี้วัด (KPI) | ผลที่คาดว่าจะได้รับ | หน่วยงาน รับผิดชอบหลัก |
|-----|---|--|---|----------------------|---------------|---------------|---------------|---------------|--|--|---------------------------|
| | | | | ๒๕๖๑ (บาท) | ๒๕๖๒ (บาท) | ๒๕๖๓ (บาท) | ๒๕๖๔ (บาท) | ๒๕๖๕ (บาท) | | | |
| ๕ | โครงการแข่งขันกีฬาภายใน ศูนย์พัฒนาเด็กเล็กเทศบาลตำบล โคกกรวด | เพื่อให้เด็กเกิดความรัก ความสามัคคีในหมู่คณะ โคกกรวด | เด็กศูนย์พัฒนาเด็กเล็ก | ๑๐๐,๐๐๐ | ๑๐๐,๐๐๐ | ๑๐๐,๐๐๐ | ๑๐๐,๐๐๐ | ๑๐๐,๐๐๐ | เด็กมีอารมณ์และ สติปัญญาดี ๑๐๐% | เด็กนักเรียนได้มี ส่วนร่วมทำกิจกรรม ร่วมกันและ ก่อให้เกิดความรัก ความสามัคคี | กองการศึกษา |
| ๖ | โครงการประชุมผู้ปกครอง | เพื่อชี้แจงให้ผู้ปกครองได้ ทราบถึงวัตถุประสงค์ใน การเรียนการสอน | ผู้ปกครองนักเรียน | ๒๐,๐๐๐ | ๒๐,๐๐๐ | ๒๐,๐๐๐ | ๒๐,๐๐๐ | ๒๐,๐๐๐ | ผู้ปกครองได้รับรู้ นโยบายของศูนย์ฯ ๙๐% | ผู้ปกครองทราบถึง แนวทางการ ดำเนินการในการ เรียน การสอน | กองการศึกษา |
| ๗ | โครงการสนับสนุนค่าใช้จ่าย ในการบริหารสถานศึกษา - โครงการอาหารกลางวัน | เพื่อให้เด็กนักเรียนใน ศูนย์พัฒนาเด็กเล็กได้ ทานอาหารกลางวันครบ ทุกคน | เด็กในศูนย์พัฒนาเด็กเล็กของ เทศบาลตำบลโคกกรวดทั้ง ๒ ศูนย์ | ๔๗๕,๓๐๐ | ๔๗๐,๔๐๐ | ๓๕๒,๘๐๐ | ๓๕๒,๘๐๐ | ๓๕๒,๘๐๐ | เด็กได้รับประทาน อาหารครบ ๑๐๐% | เด็กนักเรียนในศูนย์ พัฒนาเด็กเล็กได้ รับประทานอาหาร กลางวันครบทุกคน | กองการศึกษา |
| ๘ | โครงการสนับสนุนค่าใช้จ่าย ในการบริหารสถานศึกษา - ค่าจัดการเรียนการสอน | เพื่อให้เด็กนักเรียนใน ศูนย์พัฒนาเด็กเล็กได้มี การพัฒนาการเรียน | เด็กในศูนย์พัฒนาเด็กเล็กของ เทศบาลตำบลโคกกรวดทั้ง ๒ ศูนย์ | ๑๖๔,๙๐๐ | ๑๖๓,๒๐๐ | ๑๒๒,๔๐๐ | ๑๒๒,๔๐๐ | ๑๒๒,๔๐๐ | เด็กได้รับการ พัฒนาครบ ๑๐๐% | เด็กนักเรียนในศูนย์ พัฒนาเด็กเล็กได้รับ การพัฒนาครบทุกคน | กองการศึกษา |
| ๙ | โครงการสนับสนุนค่าใช้จ่าย ในการบริหารสถานศึกษา - ค่าหนังสือเรียน | เพื่อให้เด็กนักเรียนใน ศูนย์พัฒนาเด็กเล็กได้มี หนังสือเรียนฟรี | เด็กในศูนย์พัฒนาเด็กเล็กของ เทศบาลตำบลโคกกรวดทั้ง ๒ ศูนย์ | - | ๑๙,๒๐๐ | ๑๔,๔๐๐ | ๑๔,๔๐๐ | ๑๔,๔๐๐ | เด็กมีหนังสือเรียน ครบ๑๐๐% | เด็กนักเรียนในศูนย์ พัฒนาเด็กเล็กมี หนังสือเรียนครบ ทุกคน | กองการศึกษา |
| ๑๐ | โครงการสนับสนุนค่าใช้จ่าย ในการบริหารสถานศึกษา - ค่าอุปกรณ์การเรียน | เพื่อให้เด็กนักเรียนใน ศูนย์พัฒนาเด็กเล็กได้มี อุปกรณ์การเรียนฟรี | เด็กในศูนย์พัฒนาเด็กเล็กของ เทศบาลตำบลโคกกรวดทั้ง ๒ ศูนย์ | - | ๑๙,๒๐๐ | ๑๔,๔๐๐ | ๑๔,๔๐๐ | ๑๔,๔๐๐ | เด็กมีอุปกรณ์การ เรียนครบ ๑๐๐% | เด็กนักเรียนในศูนย์ พัฒนาเด็กเล็กมี อุปกรณ์การเรียน ครบทุกคน | กองการศึกษา |

| ที่ | โครงการ | วัตถุประสงค์ | เป้าหมาย (ผลผลิตของโครงการ) | งบประมาณและที่ผ่านมา | | | | | ตัวชี้วัด (KPI) | ผลที่คาดว่าจะได้รับ | หน่วยงาน รับผิดชอบหลัก |
|-----|--|--|--|----------------------|---------------|---------------|---------------|---------------|---|--|---------------------------|
| | | | | ๒๕๖๑ (บาท) | ๒๕๖๒ (บาท) | ๒๕๖๓ (บาท) | ๒๕๖๔ (บาท) | ๒๕๖๕ (บาท) | | | |
| ๑๑ | โครงการสนับสนุนค่าใช้จ่ายในการบริหารสถานศึกษา - ค่าเครื่องแบบนักเรียน | เพื่อให้เด็กนักเรียนในศูนย์พัฒนาเด็กเล็กได้มีเครื่องแบบนักเรียนฟรี | เด็กในศูนย์พัฒนาเด็กเล็กของเทศบาลตำบลโคกกรวดทั้ง ๒ ศูนย์ | - | ๒๘,๘๐๐ | ๒๑,๖๐๐ | ๒๑,๖๐๐ | ๒๑,๖๐๐ | เด็กมีเครื่องแบบนักเรียนครบ ๑๐๐% | เด็กนักเรียนในศูนย์พัฒนาเด็กเล็กมีชุดนักเรียนครบทุกคน | กองการศึกษา |
| ๑๒ | โครงการสนับสนุนค่าใช้จ่ายในการบริหารสถานศึกษา - ค่ากิจกรรมพัฒนาผู้เรียน | เพื่อให้เด็กนักเรียนในศูนย์พัฒนาเด็กเล็กได้ร่วมกิจกรรมที่พัฒนาผู้เรียน | เด็กในศูนย์พัฒนาเด็กเล็กของเทศบาลตำบลโคกกรวดทั้ง ๒ ศูนย์ | - | ๔๑,๒๘๐ | ๓๐,๙๖๐ | ๓๐,๙๖๐ | ๓๐,๙๖๐ | เด็กได้เข้าร่วมกิจกรรมของศูนย์พัฒนาเด็กเล็กครบ ๑๐๐%ครบทุกคน | เด็กนักเรียนในศูนย์พัฒนาเด็กเล็กได้เข้าร่วมกิจกรรม | กองการศึกษา |
| ๑๓ | โครงการผลิตสื่อการเรียนการสอน | เพื่อให้ห้องเรียนแต่ละห้องมีสื่อการเรียนที่คงทนถาวรใช้ | เด็กนักเรียนศูนย์พัฒนาเด็กเล็ก | ๒๐,๐๐๐ | ๒๐,๐๐๐ | ๒๐,๐๐๐ | ๒๐,๐๐๐ | ๒๐,๐๐๐ | เด็กมีสื่อการเรียนที่เหมาะสมกับวัย ๑๐๐% | นักเรียนได้รับประสบการณ์การเรียนรู้มากขึ้น | กองการศึกษา |
| ๑๔ | เงินอุดหนุนอาหารกลางวันโรงเรียนตำบลโคกกรวด | เพื่อส่งเสริมให้เด็กนักเรียนโรงเรียนตำบลโคกกรวดได้รับอาหารกลางวันที่มีคุณภาพ | เด็กนักเรียนโรงเรียนตำบลโคกกรวด | ๓,๘๐๐,๐๐๐ | ๓,๘๑๒,๐๐๐ | ๓,๗๕๒,๐๐๐ | ๓,๗๕๒,๐๐๐ | ๓,๗๕๒,๐๐๐ | จำนวนเด็กนักเรียนที่ได้รับอาหารกลางวัน | เด็กนักเรียนโรงเรียนตำบลโคกกรวดได้รับอาหารกลางวันที่มีคุณภาพ | กองการศึกษา |
| ๑๕ | เงินอุดหนุนค่าวัสดุอาหารเสริม (นม) โรงเรียนตำบลโคกกรวด (ผดุงรัฐประชานุกูล) | เพื่อเด็กนักเรียนได้รับสารอาหารครบถ้วน | นักเรียนโรงเรียนตำบลโคกกรวด (ผดุงรัฐประชานุกูล) จำนวน คน | ๑,๘๕๑,๐๕๐ | ๑,๘๒๖,๑๓๙ | ๑,๗๙๗,๓๙๖ | ๑,๗๙๗,๓๙๖ | ๑,๗๙๗,๓๙๖ | จำนวนเด็กนักเรียนที่ได้รับอาหารเสริม (นม) | เด็กนักเรียนโรงเรียนตำบลโคกกรวดได้รับอาหารเสริม (นม) ที่มีคุณภาพ | กองการศึกษา |
| ๑๖ | เงินอุดหนุนค่าวัสดุอาหารเสริม (นม) ศูนย์พัฒนาเด็กเล็กเทศบาลตำบลโคกกรวด | เพื่อเด็กนักเรียนได้รับสารอาหารครบถ้วน | นักเรียนศูนย์พัฒนาเด็กเล็กเทศบาลตำบลโคกกรวด จำนวน คน | ๑๘๕,๘๗๒ | ๑๘๓,๙๕๖ | ๑๓๗,๙๖๗ | ๑๓๗,๙๖๗ | ๑๓๗,๙๖๗ | จำนวนเด็กนักเรียนที่ได้รับอาหารเสริม (นม) | เด็กนักเรียนโรงเรียนตำบลโคกกรวดได้รับอาหารเสริม (นม) ที่มีคุณภาพ | กองการศึกษา |

| ที่ | โครงการ | วัตถุประสงค์ | เป้าหมาย (ผลผลิตของโครงการ) | งบประมาณและที่ผ่านมา | | | | | ตัวชี้วัด (KPI) | ผลที่คาดว่าจะได้รับ | หน่วยงาน รับผิดชอบหลัก |
|-----|--|--|---|----------------------|---------------|---------------|---------------|---------------|---|---|---------------------------|
| | | | | ๒๕๖๑ (บาท) | ๒๕๖๒ (บาท) | ๒๕๖๓ (บาท) | ๒๕๖๔ (บาท) | ๒๕๖๕ (บาท) | | | |
| ๑๗ | โครงการสนับสนุนค่าใช้จ่าย ค่าใช้จ่ายการบริหารสถานศึกษา | เพื่อให้การบริหาร สถานศึกษามี ประสิทธิภาพ | ๑. เพื่อจ่ายเป็นค่าอาหาร กลางวันแก่ครูผู้ดูแลเด็ก ๒. ค่าจัดการเรียนการสอน | ๘๐๐,๐๐๐ | ๘๐๐,๐๐๐ | ๘๐๐,๐๐๐ | ๘๐๐,๐๐๐ | ๘๐๐,๐๐๐ | ได้ดำเนินการตาม โครงการที่เสนอมา ครบทุกโครงการ | การเรียนการสอน ของศูนย์พัฒนาเด็ก เล็กมีประสิทธิภาพ | กองการศึกษา |
| ๑๘ | โครงการจัดหาชุดเครื่องแบบ ให้แก่เด็กนักเรียน | ๑. เพื่อให้เด็กเล็กมีชุด เครื่องแบบเป็นมาตรฐาน เดียวกัน ๒. เพื่อช่วยแบ่งเบาภาระ ทางการเงินแก่ผู้ปกครอง | ๑. จัดซื้อชุดเครื่องแบบให้แก่เด็ก เล็กในศูนย์พัฒนาเด็กเล็ก ๒ ศูนย์ (อนุบาล ๓ ขวบ) ๒. ศูนย์พัฒนาเด็กเล็กบ้านโคก เพชร | ๗๐,๐๐๐ | - | - | - | - | ลดภาระค่าใช้จ่าย ผู้ปกครอง ๙๐% | ๑. การแต่งกายของ เด็กเล็กมีความเป็น ระเบียบเรียบร้อย ๒. ผู้ปกครองและ ชุมชนมีความพึง พอใจในบริการด้าน การจัดการศึกษา ของเทศบาลตำบล โคกกรวด | กองการศึกษา |
| ๑๙ | โครงการส่งเสริมกิจกรรมสภาเด็ก และเยาวชนเทศบาลตำบล โคกกรวด | เพื่อเป็นศูนย์กลางในการ ส่งเสริมสนับสนุนการจัด กิจกรรมกีฬานันทนาการ ให้แก่เด็ก เยาวชนและ ประชาชน | ๑. จัดตั้งศูนย์เยาวชนเทศบาล ตำบลโคกกรวด ๒. ป้ายศูนย์เยาวชนตำบลโคก กรวด ๓. ครุภัณฑ์ห้องสมุด ๔. ครุภัณฑ์สำนักงาน | - | ๔๐๐,๐๐๐ | ๔๐๐,๐๐๐ | ๔๐๐,๐๐๐ | ๔๐๐,๐๐๐ | เยาวชนและชุมชน ใช้เวลาว่างให้เกิด ประโยชน์ ๑๐๐% | เยาวชนห่างไกลยา เสพติดและมี ทัศนคติต่อระบอบ ประชาธิปไตย | กองการศึกษา |
| ๒๐ | โครงการสนับสนุนค่าใช้จ่าย ในการบริหารสถานศึกษา - เงินอุดหนุนสำหรับผู้พัฒนาผู้ ประกอบวิชาชีพครูที่สังกัดศูนย์ พัฒนาเด็กเล็ก | เพื่อสำหรับผู้พัฒนาผู้ ประกอบวิชาชีพครูที่ สังกัดศูนย์พัฒนาเด็กเล็ก | ครูในศูนย์พัฒนาเด็กเล็กของ เทศบาลตำบลโคกกรวดทั้ง ๒ ศูนย์ | - | - | ๔๐,๐๐๐ | ๔๐,๐๐๐ | ๔๐,๐๐๐ | ครูมีการพัฒนา มากขึ้น ๘๐% | ครูในศูนย์พัฒนาเด็ก เล็กมีการสอนที่มี คุณภาพมากขึ้น | กองการศึกษา |
| รวม | ๒๐ โครงการ | | | ๗,๗๑๗,๑๒๒ | ๘,๑๓๔,๑๗๕ | ๗,๘๕๓,๙๒๓ | ๗,๘๕๓,๙๒๓ | ๗,๘๕๓,๙๒๓ | | | |

รายละเอียดโครงการพัฒนา

แผนพัฒนาท้องถิ่น (พ.ศ.๒๕๖๑ - ๒๕๖๕)

เทศบาลตำบลโคกกรวด อำเภอเมืองนครราชสีมา จังหวัดนครราชสีมา

แบบ ผ.๐๒

ก. ยุทธศาสตร์จังหวัดที่ ๑ การพัฒนาและเพิ่มศักยภาพการแข่งขันเศรษฐกิจ

ข. ยุทธศาสตร์การพัฒนาขององค์กรปกครองส่วนท้องถิ่นในเขตจังหวัด ที่ ๓ ยุทธศาสตร์การพัฒนากิจการเกษตร

๓. ยุทธศาสตร์ด้านการพัฒนาการเกษตร

๓.๑ แผนงานสร้างความเข้มแข็งของชุมชน

| ที่ | โครงการ | วัตถุประสงค์ | เป้าหมาย (ผลผลิตของโครงการ) | งบประมาณและที่ผ่านมา | | | | | ตัวชี้วัด (KPI) | ผลที่คาดว่าจะได้รับ | หน่วยงาน รับผิดชอบหลัก |
|-----|--|--|--|----------------------|---------------|---------------|---------------|---------------|------------------------------------|---|---------------------------|
| | | | | ๒๕๖๑ (บาท) | ๒๕๖๒ (บาท) | ๒๕๖๓ (บาท) | ๒๕๖๔ (บาท) | ๒๕๖๕ (บาท) | | | |
| ๑ | โครงการส่งเสริมช่วยเหลือเกษตรกร | เพื่อส่งเสริมอาชีพเกษตรกรในเขตเทศบาล | เกษตรกรในชุมชนเขตเทศบาลได้รับความช่วยเหลือมีอาชีพที่มั่นคงและมีรายได้เพิ่มขึ้น | ๕๐,๐๐๐ | ๕๐,๐๐๐ | ๕๐,๐๐๐ | ๕๐,๐๐๐ | ๕๐,๐๐๐ | เกษตรกร ๘๐% ได้รับความช่วยเหลือ | เกษตรกรมีอาชีพมั่นคงและมีรายได้เพิ่มขึ้น | สำนักปลัดเทศบาล |
| ๒ | โครงการเศรษฐกิจพอเพียง "บ้านสวยด้วยผักสวนครัว" | เพื่อส่งเสริมและสนับสนุนให้ประชาชนปลูกผักสวนครัวปลอดสารพิษไว้บริโภคในครัวเรือนและจำหน่าย | ๑. จัดอบรมให้ความรู้ในเรื่องการปลูกผักปลอดสารพิษแก่ประชาชน ๒. จัดตลาดจำหน่ายผลิตภัณฑ์ | - | ๓๐,๐๐๐ | ๓๐,๐๐๐ | ๓๐,๐๐๐ | ๓๐,๐๐๐ | ประชาชน ๘๐% ได้บริโภคผักปลอดสารพิษ | ๑. สามารถลดรายจ่ายเพิ่มรายได้ให้กับครอบครัว ๒. ประชาชนได้บริโภคผักที่ปราศจากสารพิษตกค้างและมีสุขภาพแข็งแรง | สำนักปลัดเทศบาล |
| ๓ | โครงการจัดตั้งศูนย์ถ่ายทอดเทคโนโลยีทางการเกษตร | เพื่อเป็นศูนย์กลางในการให้ความรู้ และช่วยเหลือด้านเกษตร | จัดตั้งศูนย์ถ่ายทอดเทคโนโลยีทางการเกษตร จำนวน ๑ ศูนย์ | - | ๓๐,๐๐๐ | ๓๐,๐๐๐ | ๓๐,๐๐๐ | ๓๐,๐๐๐ | เกษตรกร ๖๐% ได้รับความช่วยเหลือ | ประชาชนมีที่ปรึกษาและศูนย์ในการให้ความช่วยเหลือทางการเกษตร | สำนักปลัดเทศบาล |
| รวม | ๓ โครงการ | | | ๕๐,๐๐๐ | ๑๑๐,๐๐๐ | ๑๑๐,๐๐๐ | ๑๑๐,๐๐๐ | ๑๑๐,๐๐๐ | | | |

รายละเอียดโครงการพัฒนา
แผนพัฒนาท้องถิ่น (พ.ศ.๒๕๖๑ - ๒๕๖๕)
เทศบาลตำบลโคกกรวด อำเภอเมืองนครราชสีมา จังหวัดนครราชสีมา

แบบ ผ.๐๒

- ก. ยุทธศาสตร์จังหวัดที่ ๒ การยกระดับให้เป็นเมืองน่าอยู่
ข. ยุทธศาสตร์การพัฒนาขององค์กรปกครองส่วนท้องถิ่นในเขตจังหวัดที่ ๔ ยุทธศาสตร์ด้านการพัฒนาสังคม
๔. ยุทธศาสตร์ด้านการพัฒนาสังคม
๔.๑ แผนงานบริหารทั่วไป

| ที่ | โครงการ | วัตถุประสงค์ | เป้าหมาย (ผลผลิตของโครงการ) | งบประมาณและที่ผ่านมา | | | | | ตัวชี้วัด (KPI) | ผลที่คาดว่าจะได้รับ | หน่วยงาน รับผิดชอบหลัก |
|-----|--|---|--|----------------------|---------------|---------------|---------------|---------------|--|--|---------------------------|
| | | | | ๒๕๖๑ (บาท) | ๒๕๖๒ (บาท) | ๒๕๖๓ (บาท) | ๒๕๖๔ (บาท) | ๒๕๖๕ (บาท) | | | |
| ๑ | โครงการรณรงค์และป้องกัน ปัญหายาเสพติด | นักเรียน ประชาชนเกิด ความตระหนัก และ สอดส่องดูแลป้องกัน ปัญหายาเสพติดในชุมชน | จัดกิจกรรมรณรงค์ต่อต้านยา เสพติดในชุมชน | ๕๐,๐๐๐ | ๕๐,๐๐๐ | ๕๐,๐๐๐ | ๕๐,๐๐๐ | ๕๐,๐๐๐ | นักเรียน เยาวชน และประชาชนร่วม กิจกรรม ๘๐% | ชุมชนในเขต เทศบาลปลอดจาก ปัญหายาเสพติด | สำนัก ปลัดเทศบาล |
| รวม | ๑ โครงการ | - | - | ๕๐,๐๐๐ | ๕๐,๐๐๐ | ๕๐,๐๐๐ | ๕๐,๐๐๐ | ๕๐,๐๐๐ | - | - | - |

๔.๒ แผนงานการศึกษา

| ที่ | โครงการ | วัตถุประสงค์ | เป้าหมาย (ผลผลิตของโครงการ) | งบประมาณและที่ผ่านมา | | | | | ตัวชี้วัด (KPI) | ผลที่คาดว่าจะได้รับ | หน่วยงาน รับผิดชอบหลัก |
|-----|---|---|---|----------------------|---------------|---------------|---------------|---------------|---|--|---------------------------|
| | | | | ๒๕๖๑ (บาท) | ๒๕๖๒ (บาท) | ๒๕๖๓ (บาท) | ๒๕๖๔ (บาท) | ๒๕๖๕ (บาท) | | | |
| ๑ | โครงการแข่งขันกีฬาเทศบาลตำบลโคกกรวดด้านยาเสพติด | เพื่อส่งเสริมให้เยาวชน ชุมชนทำกิจกรรมยามว่างที่เป็นประโยชน์ไม่ยุ่งเกี่ยวกับยาเสพติด | เยาวชน ชุมชนในเขตเทศบาล ประชาชนทั่วไป | ๕๐๐,๐๐๐ | ๕๐๐,๐๐๐ | ๕๐๐,๐๐๐ | ๕๐๐,๐๐๐ | ๕๐๐,๐๐๐ | เยาวชนและชุมชนใช้เวลาว่างให้เกิดประโยชน์ ๑๐๐% | ประชาชนทำกิจกรรมยามว่างที่เป็นประโยชน์ไม่ยุ่งเกี่ยวกับยาเสพติด | กองการศึกษา |
| ๒ | โครงการแข่งขันกีฬาต้านยาเสพติดในชุมชนในเขตเทศบาลตำบลโคกกรวด | เพื่อส่งเสริมให้เยาวชน ชุมชนทำกิจกรรมยามว่างที่เป็นประโยชน์ไม่ยุ่งเกี่ยวกับยาเสพติด | เยาวชน ชุมชนในเขตเทศบาล ประชาชนทั่วไป | ๑๕๐,๐๐๐ | ๑๕๐,๐๐๐ | ๑๕๐,๐๐๐ | ๑๕๐,๐๐๐ | ๑๕๐,๐๐๐ | เยาวชนและชุมชนใช้เวลาว่างให้เกิดประโยชน์ ๑๐๐% | ประชาชนทำกิจกรรมยามว่างที่เป็นประโยชน์ไม่ยุ่งเกี่ยวกับยาเสพติด | กองการศึกษา |
| ๓ | โครงการจัดหาอุปกรณ์กีฬาสำหรับชุมชน | เพื่อสนับสนุนให้ประชาชนในชุมชนเล่นกีฬา | ประชาชนในชุมชนหันมาสนใจและเล่นกีฬา | ๑๐๐,๐๐๐ | ๑๐๐,๐๐๐ | ๑๐๐,๐๐๐ | ๑๐๐,๐๐๐ | ๑๐๐,๐๐๐ | ชุมชนมีอุปกรณ์กีฬา ๘๐% | ประชาชนในชุมชนได้เล่นกีฬา | กองการศึกษา |
| ๔ | โครงการณรงค์ป้องกันและแก้ไขปัญหายาเสพติด | เกิดความตระหนัก และสอดส่องดูแลปัญหายาเสพติดในชุมชน | ๑. จัดกิจกรรมรณรงค์ต่อต้านยาเสพติดในชุมชน ๒. ศึกษาดูงาน/เข้าค่ายเยาวชน | ๔๐๐,๐๐๐ | ๔๐๐,๐๐๐ | ๔๐๐,๐๐๐ | ๔๐๐,๐๐๐ | ๔๐๐,๐๐๐ | เยาวชนและชุมชนใช้เวลาว่างให้เกิดประโยชน์ ๑๐๐% | ชุมชนในเขตเทศบาลปลอดภัยจากปัญหายาเสพติด | กองการศึกษา |
| รวม | ๔ โครงการ | - | - | ๑,๑๕๐,๐๐๐ | ๑,๑๕๐,๐๐๐ | ๑,๑๕๐,๐๐๐ | ๑,๑๕๐,๐๐๐ | ๑,๑๕๐,๐๐๐ | - | - | - |

๔.๓ แผนงานสาธารณสุข

| ที่ | โครงการ | วัตถุประสงค์ | เป้าหมาย (ผลผลิตของโครงการ) | งบประมาณและที่ผ่านมา | | | | | ตัวชี้วัด (KPI) | ผลที่คาดว่าจะได้รับ | หน่วยงาน รับผิดชอบหลัก |
|-----|--|--|--|----------------------|---------------|---------------|---------------|---------------|--|--|---------------------------|
| | | | | ๒๕๖๑ (บาท) | ๒๕๖๒ (บาท) | ๒๕๖๓ (บาท) | ๒๕๖๔ (บาท) | ๒๕๖๕ (บาท) | | | |
| ๑ | โครงการพัฒนาคุณภาพชีวิต ของผู้สูงอายุ | ๑. เพื่อส่งเสริมให้ ผู้สูงอายุมีความรู้ ความ เข้าใจในการดูแลสุขภาพ ๒. เพื่อให้ผู้สูงอายุได้ พบปะพูดคุยทำกิจกรรม ร่วมกัน | ๑. จัดกิจกรรมพัฒนาคุณภาพ ชีวิตของผู้สูงอายุ ๒. จัดอบรมผู้สูงอายุเรื่องการ ดูแลสุขภาพ ๓. จัดกิจกรรมวันสำคัญทาง ศาสนา ๔. รับฟังพระธรรมเทศนาและ อบรมปฏิบัติธรรม ๕. จัดทัศนศึกษาดูงานการ พัฒนาคุณภาพชีวิตผู้สูงอายุ | ๔๐๐,๐๐๐ | ๔๐๐,๐๐๐ | ๔๐๐,๐๐๐ | ๔๐๐,๐๐๐ | ๔๐๐,๐๐๐ | ๑. ผู้สูงอายุได้รับ ความสุขทั้งทางกาย และจิตใจเพิ่มขึ้น ๕% ๒. มีความพึงพอใจ ในการ | ๑.ผู้สูงอายุได้รับ การดูแลสุขภาพ อย่างถูกต้อง และมี คุณภาพชีวิตที่ดี ๒. ผู้สูงอายุได้เข้า วัดฟังเทศน์และ ปฏิบัติธรรม | กองสาธารณสุขฯ |
| รวม | ๑ โครงการ | - | - | ๔๐๐,๐๐๐ | ๔๐๐,๐๐๐ | ๔๐๐,๐๐๐ | ๔๐๐,๐๐๐ | ๔๐๐,๐๐๐ | - | - | - |

๔.๔ แผนงานสร้างความเข้มแข็งของชุมชน

| ที่ | โครงการ | วัตถุประสงค์ | เป้าหมาย (ผลผลิตของโครงการ) | งบประมาณและที่ผ่านมา | | | | | ตัวชี้วัด (KPI) | ผลที่คาดว่าจะได้รับ | หน่วยงาน รับผิดชอบหลัก |
|-----|--|---|---|----------------------|---------------|---------------|---------------|---------------|---|---|---------------------------|
| | | | | ๒๕๖๑ (บาท) | ๒๕๖๒ (บาท) | ๒๕๖๓ (บาท) | ๒๕๖๔ (บาท) | ๒๕๖๕ (บาท) | | | |
| ๑ | โครงการส่งเสริมอาชีพ ในชุมชน | สนับสนุนการดำเนินงาน ของกลุ่มอาชีพของ เทศบาล | ส่งเสริมอาชีพ จัดอบรมและ ส่งเสริมการดูงานของกลุ่มอาชีพ ในเขตเทศบาล | ๗๕๐,๐๐๐ | ๗๕๐,๐๐๐ | ๗๕๐,๐๐๐ | ๗๕๐,๐๐๐ | ๗๕๐,๐๐๐ | ประชาชนมีรายได้ เพิ่มขึ้น ๖๐% | กลุ่มอาชีพของ เทศบาลได้รับการ ส่งเสริมอาชีพ | สำนัก ปลัดเทศบาล |
| ๒ | โครงการพัฒนาศักยภาพของ ผู้นำชุมชน | เพื่อพัฒนาบุคลิกภาพ ความเป็นผู้นำให้แก่ผู้นำ ชุมชน | ผู้นำชุมชน มีบุคลิกภาพความ เป็นผู้นำมากขึ้น | ๗๕๐,๐๐๐ | ๗๕๐,๐๐๐ | ๗๕๐,๐๐๐ | ๗๕๐,๐๐๐ | ๗๕๐,๐๐๐ | ผู้นำชุมชน ๘๐% มี ความรู้เพิ่มขึ้น | สร้างผู้นำชุมชนได้ | สำนัก ปลัดเทศบาล |
| ๓ | โครงการพัฒนาคุณภาพชีวิต ผู้สูงอายุ ผู้ด้อยโอกาส และผู้ พิการ | เพื่อช่วยเหลือผู้สูงอายุ และผู้ด้อยโอกาส และผู้ พิการ ให้มีคุณภาพชีวิต ที่ดีขึ้น | ๑. เพื่อจ่ายเป็นเงินค่าตอบแทน ให้กับผู้ดูแลผู้สูงอายุ ๒. เพื่อจัดซื้อเวชภัณฑ์ยา และ วัสดุวิทยาศาสตร์การแพทย์ | ๑๐๐,๐๐๐ | ๑๐๐,๐๐๐ | ๑๐๐,๐๐๐ | ๑๐๐,๐๐๐ | ๑๐๐,๐๐๐ | ผู้สูงอายุผู้ด้อยโอกาส | ผู้สูงอายุ ผู้ด้อยโอกาส และผู้ พิการในเขต เทศบาลมีคุณภาพ ชีวิตที่ดีขึ้น | สำนัก ปลัดเทศบาล |
| ๔ | โครงการพัฒนาศักยภาพกลุ่ม สตรี | เพื่อส่งเสริมสนับสนุน กลุ่มสตรีให้มีความ เข้มแข็ง | จัดฝึกอบรมให้ความรู้ ส่งเสริม อาชีพแก่กลุ่มสตรี | ๕๐,๐๐๐ | ๕๐,๐๐๐ | ๕๐,๐๐๐ | ๕๐,๐๐๐ | ๕๐,๐๐๐ | ร้อยละ ๕๐% กลุ่ม สตรีได้รับการ ส่งเสริมสนับสนุนใน เรื่องต่างๆ | กลุ่มสตรีมีความรู้ และได้รับการ ส่งเสริมในด้านต่าง ๆ | สำนัก ปลัดเทศบาล |
| ๕ | โครงการส่งเสริมปรัชญา เศรษฐกิจพอเพียง | เพื่อส่งเสริมสนับสนุน ปรัชญาเศรษฐกิจพอเพียง | จัดฝึกอบรมให้ความรู้ ในเรื่อง ปรัชญาเศรษฐกิจพอเพียง | ๕๐,๐๐๐ | ๕๐,๐๐๐ | ๕๐,๐๐๐ | ๕๐,๐๐๐ | ๕๐,๐๐๐ | ร้อยละ ๕๐% ของ ประชาชนได้รับการ ส่งเสริมให้ความรู้ใน เรื่องปรัชญา เศรษฐกิจพอเพียง | ประชาชนนำ ความรู้ที่ได้ในเรื่อง ปรัชญาเศรษฐกิจ พอเพียงมาใช้ใน ชีวิตประจำวัน | สำนัก ปลัดเทศบาล |
| ๖ | โครงการป้องกันและแก้ไข ปัญหาความรุนแรงต่อเด็ก สตรีและบุคคลในครอบครัว | เพื่อเตรียมการป้องกัน และแก้ไขปัญหาความ รุนแรงต่อเด็ก สตรีและ บุคคลในครอบครัว | จัดอบรม ๑ ครั้ง | ๕๐,๐๐๐ | ๕๐,๐๐๐ | ๒๐,๐๐๐ | ๒๐,๐๐๐ | ๒๐,๐๐๐ | ปัญหาเรื่องการ กระทำความรุนแรง ต่อเด็ก สตรี และ บุคคลในครอบครัว ลดลง ๑๐% | ปัญหาเรื่องความ รุนแรงต่อเด็ก สตรี และบุคคลใน ครอบครัวลดลง | สำนัก ปลัดเทศบาล |

| ที่ | โครงการ | วัตถุประสงค์ | เป้าหมาย (ผลผลิตของโครงการ) | งบประมาณและที่ผ่านมา | | | | | ตัวชี้วัด (KPI) | ผลที่คาดว่าจะได้รับ | หน่วยงาน รับผิดชอบหลัก |
|-----|--|--|--|----------------------|---------------|---------------|---------------|---------------|---|--|---------------------------|
| | | | | ๒๕๖๑ (บาท) | ๒๕๖๒ (บาท) | ๒๕๖๓ (บาท) | ๒๕๖๔ (บาท) | ๒๕๖๕ (บาท) | | | |
| ๗ | โครงการดำเนินงาน สวัสดิการชุมชนกองทุนเงิน ออมวันละ ๑ บาท | เพื่อส่งเสริมให้ประชาชน ได้มีการออมอย่างต่อเนื่อง | ๑. ประชาสัมพันธ์และรณรงค์ ให้ประชาชนทราบ ๒. รับสมัครและจัดทำทะเบียน | ๕๐,๐๐๐ | ๕๐,๐๐๐ | ๕๐,๐๐๐ | ๕๐,๐๐๐ | ๕๐,๐๐๐ | ประชาชน ๗๐% มี ความรู้ความเข้าใจ โครงการ | ประชาชนได้มีการ ออมเงินอย่าง ต่อเนื่อง | สำนัก ปลัดเทศบาล |
| ๘ | โครงการศูนย์พัฒนาครอบครัว | เพื่อจัดตั้งศูนย์ให้ คำปรึกษา แนะนำ พัฒนาครอบครัวในชุมชน | จัดตั้งศูนย์ ๑ ศูนย์ | ๒๐,๐๐๐ | ๒๐,๐๐๐ | ๒๐,๐๐๐ | ๒๐,๐๐๐ | ๒๐,๐๐๐ | ครอบครัว ๔๐% มีความเข้มแข็ง | เพื่อให้ประชาชนใน ชุมชนได้มีศูนย์ให้ คำแนะนำปรึกษา | สำนัก ปลัดเทศบาล |
| ๙ | โครงการจิตอาสาพัฒนา ท้องถิ่น | เพื่อให้จิตอาสาส่วน ราชการและประชาชน ร่วมพัฒนาท้องถิ่นใน การพัฒนา ทำความ สะอาด ปรับปรุงภูมิ ทัศน์สถานที่ราชการ คู คลอง ที่ สาธารณประโยชน์ | มีการจัดกิจกรรมจิตอาสาพัฒนา ทำความสะอาดปรับปรุงภูมิทัศน์ ส่วนราชการ คู คลอง และที่ สาธารณประโยชน์ จำนวน ๑๒ ครั้ง | - | - | ๑๐๐,๐๐๐ | ๑๐๐,๐๐๐ | ๑๐๐,๐๐๐ | จิตอาสา นักเรียน ประชาชน เข้าร่วม กิจกรรม ๗๐% | สถานที่ราชการ คู คลอง ที่ สาธารณประโยชน์ สะอาด สวยงาม ร่ม รื่น | สำนัก ปลัดเทศบาล |
| รวม | ๙ โครงการ | - | - | ๑,๘๒๒,๕๖๑ | ๑,๘๒๒,๕๖๒ | ๑,๘๙๒,๕๖๓ | ๑,๘๙๒,๕๖๔ | ๑,๘๙๒,๕๖๕ | - | - | - |

๔.๕ แผนงานงบกลาง

| ที่ | โครงการ | วัตถุประสงค์ | เป้าหมาย (ผลผลิตของโครงการ) | งบประมาณและที่ผ่านมา | | | | | ตัวชี้วัด (KPI) | ผลที่คาดว่าจะได้รับ | หน่วยงาน รับผิดชอบหลัก |
|-----|--|---|-----------------------------------|----------------------|---------------|---------------|---------------|---------------|--|--|---------------------------|
| | | | | ๒๕๖๑ (บาท) | ๒๕๖๒ (บาท) | ๒๕๖๓ (บาท) | ๒๕๖๔ (บาท) | ๒๕๖๕ (บาท) | | | |
| ๑ | โครงการให้การสงเคราะห์ เบี้ยยังชีพผู้สูงอายุ | เพื่อให้การสงเคราะห์แก่ ผู้สูงอายุในเขตเทศบาล ให้มีรายได้มีคุณภาพ ชีวิตที่ดีขึ้น | ผู้สูงอายุในเขตเทศบาล | ๘,๘๐๐,๐๐๐ | ๙,๕๓๐,๐๐๐ | ๑๐,๒๙๓,๐๐๐ | ๑๑,๑๑๖,๔๔๐ | ๑๒,๐๐๐,๐๐๐ | ผู้สูงอายุได้รับความ ช่วยเหลือ ๑๐๐% | ผู้สูงอายุ ในเขต เทศบาลมีรายได้มี คุณภาพชีวิตที่ดีขึ้น | สำนัก ปลัดเทศบาล |
| ๒ | โครงการให้การสงเคราะห์ เบี้ยยังชีพผู้พิการ | เพื่อให้การสงเคราะห์แก่ ผู้พิการในเขตเทศบาลให้ มีรายได้มีคุณภาพชีวิตที่ ดีขึ้น | ผู้พิการในเขตเทศบาล | ๑,๘๐๐,๐๐๐ | ๒,๐๑๐,๐๐๐ | ๒,๒๑๑,๐๐๐ | ๒,๓๘๘,๐๐๐ | ๒,๕๗๙,๐๐๐ | ผู้พิการได้รับความ ช่วยเหลือ ๑๐๐% | ผู้พิการ ในเขต เทศบาลมีรายได้มี คุณภาพชีวิตที่ดีขึ้น | สำนัก ปลัดเทศบาล |
| ๓ | โครงการให้การสงเคราะห์ เบี้ยยังชีพผู้ป่วยเอดส์ | เพื่อให้การสงเคราะห์แก่ ผู้ป่วยเอดส์ในเขต เทศบาลให้มีรายได้มี คุณภาพชีวิตที่ดีขึ้น | ผู้ป่วยเอดส์ในเขตเทศบาล | ๕๐,๐๐๐ | ๕๐,๐๐๐ | ๕๐,๐๐๐ | ๕๐,๐๐๐ | ๕๐,๐๐๐ | ผู้ป่วยเอดส์ได้รับ ความช่วยเหลือ ๑๐๐% | ผู้ป่วยเอดส์ ในเขต เทศบาลมีรายได้มี คุณภาพชีวิตที่ดีขึ้น | สำนัก ปลัดเทศบาล |
| ๔ | โครงการสนับสนุนกองทุน สวัสดิการชุมชนเทศบาล ตำบลโคกกรวด | เพื่อให้ประชาชนมีการ ออมเงินอย่างต่อเนื่อง | ประชาชนในเขตเทศบาลตำบล โคกกรวด | - | ๑๐๐,๐๐๐ | ๑๐๐,๐๐๐ | ๑๐๐,๐๐๐ | ๑๐๐,๐๐๐ | ประชาชน ๗๐% มี ความรู้ความเข้าใจ โครงการ | ประชาชนได้มีการ ออมเงินอย่าง ต่อเนื่อง | สำนัก ปลัดเทศบาล |
| รวม | ๔ โครงการ | - | - | ๑๐,๖๕๐,๐๐๐ | ๑๑,๖๙๐,๐๐๐ | ๑๒,๖๕๔,๐๐๐ | ๑๓,๖๕๔,๔๔๐ | ๑๔,๗๒๙,๐๐๐ | - | - | - |

รายละเอียดโครงการพัฒนา
แผนพัฒนาท้องถิ่น (พ.ศ.๒๕๖๑ - ๒๕๖๕)

แบบ ผ.๐๒

เทศบาลตำบลโคกกรวด อำเภอเมืองนครราชสีมา จังหวัดนครราชสีมา

ก. ยุทธศาสตร์จังหวัดที่ ๒ การยกระดับให้เป็นเมืองน่าอยู่

ข. ยุทธศาสตร์การพัฒนาขององค์กรปกครองส่วนท้องถิ่นในเขตจังหวัดที่ ๕ ยุทธศาสตร์ด้านการพัฒนาสาธารณสุข

๕. ยุทธศาสตร์ด้านการพัฒนาสาธารณสุข

๕.๑ แผนงานสาธารณสุข

| ที่ | โครงการ | วัตถุประสงค์ | เป้าหมาย (ผลผลิตของโครงการ) | งบประมาณและที่ผ่านมา | | | | | ตัวชี้วัด (KPI) | ผลที่คาดว่าจะได้รับ | หน่วยงาน รับผิดชอบหลัก |
|-----|--|--|--|----------------------|---------------|---------------|---------------|---------------|---|--|----------------------------|
| | | | | ๒๕๖๑ (บาท) | ๒๕๖๒ (บาท) | ๒๕๖๓ (บาท) | ๒๕๖๔ (บาท) | ๒๕๖๕ (บาท) | | | |
| ๑ | โครงการส่งเสริมการออกกำลังกายเพื่อสุขภาพ | เพื่อส่งเสริมให้ประชาชนได้ออกกำลังกายเพื่อสุขภาพ | ๑. จัดกิจกรรมส่งเสริมการออกกำลังกาย ๒. การรวมกลุ่มออกกำลังกาย ๓. จัดกิจกรรมเดินแอโรบิกหรือกิจกรรมออกกำลังกายอื่นๆ ในชุมชน ๔. นำสมาชิกชมรมร่วมแข่งขันออกกำลังกายนอกสถานที่ ๕. อบรมแกนนำ/สร้างแกนนำออกกำลังกาย | ๕๐,๐๐๐ | ๕๐,๐๐๐ | ๕๐,๐๐๐ | ๕๐,๐๐๐ | ๕๐,๐๐๐ | ส่งเสริมพัฒนาคุณภาพคนในชุมชนของเทศบาลเพิ่มขึ้น ๕% | ๑. ประชาชนได้มีสุขภาพดี แข็งแรง ทั้งกายและใจ ๒. มีการจัดตั้งกลุ่มออกกำลังกายอย่างน้อย ๕ กลุ่ม และดำเนินกิจกรรมที่มีอยู่เดิมอย่างต่อเนื่อง ๓. จำนวนสมาชิกชมรมเพิ่มมากขึ้น | กองสาธารณสุขและสิ่งแวดล้อม |
| ๒ | โครงการสัตว์ปลอดโรค คนปลอดภัยจากโรคพิษสุนัขบ้า | เพื่อขับเคลื่อนโครงการตามพระปณิธาน ศ.ดร.สมเด็จพระเจ้าลูกยาเธอเจ้าฟ้าจุฬาภรณวลัยลักษณ์ อัครราชกุมารี ในการกำจัดโรคพิษสุนัขบ้าให้หมดสิ้นไป | สำรวจข้อมูลสัตว์เลี้ยงสุนัข - แมวในเขตเทศบาลและขึ้นทะเบียนสัตว์เลี้ยง ในระบบ thairabies.net | - | ๖๐,๐๐๐ | ๖๐,๐๐๐ | ๖๐,๐๐๐ | ๖๐,๐๐๐ | ๑. ไม่มีผู้ป่วยและเสียชีวิตจากโรคพิษสุนัขบ้า ๒. สุนัข แมว ได้รับวัคซีนครบ ๑๐๐% | การดำเนินงานป้องกันและควบคุมโรคพิษสุนัขบ้ามีประสิทธิภาพ ดำเนินงานได้ครบคลุมครบถ้วน | กองสาธารณสุขและสิ่งแวดล้อม |

| ที่ | โครงการ | วัตถุประสงค์ | เป้าหมาย (ผลผลิตของโครงการ) | งบประมาณและที่ผ่านมา | | | | | ตัวชี้วัด (KPI) | ผลที่คาดว่าจะได้รับ | หน่วยงาน รับผิดชอบหลัก |
|-----|---|--|---|----------------------|---------------|---------------|---------------|---------------|---|--|--------------------------------|
| | | | | ๒๕๖๑ (บาท) | ๒๕๖๒ (บาท) | ๒๕๖๓ (บาท) | ๒๕๖๔ (บาท) | ๒๕๖๕ (บาท) | | | |
| ๓ | โครงการพัฒนาศักยภาพของ แกนนำสาธารณสุขในชุมชน | ๑. เพื่อพัฒนาศักยภาพของ แกนนำสาธารณสุข ในชุมชน ๒. เพื่อให้แกนนำสาธารณสุข ในชุมชนมีความรู้ ความ เข้าใจ เพิ่มพูนทักษะในการ ทำงานในชุมชนได้อย่างมี ประสิทธิภาพ | จัดกิจกรรมพัฒนาศักยภาพแกน นำสาธารณสุข อาทิ ๑. ประชุม/อบรม ความรู้ แกน นำสาธารณสุขในชุมชน ๒. ศึกษาดูงานการดำเนินงาน สาธารณสุขมูลฐานของ หน่วยงานที่ได้รับการยกย่อง เป็นตัวอย่างที่ดี | ๔๐๐,๐๐๐ | ๔๐๐,๐๐๐ | ๔๐๐,๐๐๐ | ๔๐๐,๐๐๐ | ๔๐๐,๐๐๐ | แกนนำสาธารณสุขใน ชุมชนมีความรู้ความ เข้าใจในงานแกนนำ สาธารณสุขชุมชน เพิ่มมากขึ้น ๕% | แกนนำสาธารณสุข ในชุมชนได้รับความรู้ พัฒนาศักยภาพของ ตนเอง ส่งผลให้ ชุมชนมีความเข้มแข็ง ด้านสุขภาพ | กองสาธารณสุข และสิ่งแวดล้อม |

| ที่ | โครงการ | วัตถุประสงค์ | เป้าหมาย (ผลผลิตของโครงการ) | งบประมาณและที่ผ่านมา | | | | | ตัวชี้วัด (KPI) | ผลที่คาดว่าจะได้รับ | หน่วยงาน รับผิดชอบหลัก |
|-----|---|--|--|----------------------|---------------|---------------|---------------|---------------|-------------------------------------|--|-----------------------------|
| | | | | ๒๕๖๑ (บาท) | ๒๕๖๒ (บาท) | ๒๕๖๓ (บาท) | ๒๕๖๔ (บาท) | ๒๕๖๕ (บาท) | | | |
| ๔ | โครงการรณรงค์ป้องกันและควบคุมโรคไข้เลือดออก | ๑. เพื่อป้องกันและควบคุมการเกิดโรคไข้เลือดออกในชุมชน ๒. เพื่อกระตุ้นให้เยาวชนประชาชนเกิดการตื่นตัวและมีส่วนร่วมในการป้องกันและควบคุมโรคไข้เลือดออกมากยิ่งขึ้น ๓. เพื่อให้บริการฉีดพ่นสารเคมีกำจัดยุง แจกสารกำจัดลูกน้ำและให้ความรู้แก่ประชาชนในชุมชน | จัดกิจกรรมการป้องกันและแก้ไข ปัญหาโรคไข้เลือดออก อาทิ ๑. จัดประชุม/อบรม ผู้นำชุมชน/ อสม/แกนนำสุขภาพ ๒. เดินรณรงค์ป้องกันโรค ไข้เลือดออกในชุมชน ให้ประชาชนตื่นตัวและมีส่วนร่วม ในการป้องกันและควบคุมโรค ไข้เลือดออก ๓. ออกสำรวจลูกน้ำยุงลายตาม คริวเรือนและแจกแผ่นพับ แจกทรายอะเบท ๔. ทำป้ายประชาสัมพันธ์ในการ เดินรณรงค์ป้องกันโรค ไข้เลือดออก ๕. จัดนิทรรศการความรู้ เรื่อง โรคไข้เลือดออกในการออกหน่วย เทศบาลเคลื่อนที่ ๖. ออกหน่วยเคลื่อนที่ฉีดพ่น สารเคมีกำจัดยุงในชุมชน | ๑๕๐,๐๐๐ | ๑๕๐,๐๐๐ | ๑๕๐,๐๐๐ | ๑๕๐,๐๐๐ | ๑๕๐,๐๐๐ | ไม่มีผู้เสียชีวิตจากโรค ไข้เลือดออก | ๑. สามารถป้องกัน และควบคุมการเกิด โรคไข้เลือดออกได้ อย่างมีประสิทธิภาพ ๒. อัตราป่วยด้วยโรค ไข้เลือดไม่เกิน ๕๐: ประชากรแสนคน ๓.เยาวชน ประชาชน ในชุมชนมีความรู้ ความเข้าใจในการ ป้องกันโรค ไข้เลือดออก ตระหนักและมีส่วน ร่วมอย่างจริงจังใน การป้องกันและ ควบคุมโรค ไข้เลือดออก | กองสาธารณสุข และสิ่งแวดล้อม |

| ที่ | โครงการ | วัตถุประสงค์ | เป้าหมาย (ผลผลิตของโครงการ) | งบประมาณและที่ผ่านมา | | | | | ตัวชี้วัด (KPI) | ผลที่คาดว่าจะได้รับ | หน่วยงาน รับผิดชอบหลัก |
|-----|--|---|--|----------------------|---------------|---------------|---------------|---------------|---|---|----------------------------|
| | | | | ๒๕๖๑ (บาท) | ๒๕๖๒ (บาท) | ๒๕๖๓ (บาท) | ๒๕๖๔ (บาท) | ๒๕๖๕ (บาท) | | | |
| ๕ | โครงการป้องกันโรคเอดส์และส่งเสริมคุณภาพชีวิตผู้ป่วยเอดส์ | <p>๑. เพื่อสร้างความรู้ ความเข้าใจเรื่องโรคเอดส์และโรคติดต่อทางเพศสัมพันธ์ให้กับเยาวชน</p> <p>๒. เพื่อให้ลดอัตราการตั้งครรรภ์ก่อนวัยอันควร</p> <p>๓. เพื่อให้ผู้ป่วยเอดส์ได้รับการดูแลรักษาสุขภาพโดยการติดตามออกเยี่ยมครอบครัวผู้ป่วยเอดส์</p> <p>๔. เพื่อค้นหาผู้ป่วยเอดส์รายใหม่ช่วยเหลือและส่งต่อการรักษาอย่างถูกต้องเหมาะสม</p> | <p>๑. จัดประชุม/อบรม เรื่องโรคเอดส์และโรคติดต่อทางเพศสัมพันธ์ให้กับวัยรุ่นเยาวชนนักเรียน กลุ่มเสี่ยง</p> <p>๒. ค้นหาผู้ป่วยเอดส์รายใหม่เพื่อส่งต่อช่วยเหลือ ให้ได้รับการรักษาอย่างถูกต้อง</p> <p>๓. เยี่ยมครอบครัวผู้ป่วยเอดส์สอบถามความต้องการช่วยเหลือให้ความรู้การดูแลรักษา</p> <p>๔. ติดตามประสานงานกับหน่วยงานที่เกี่ยวข้องกับการรักษา</p> <p>๕. ช่วยเหลือค่าเดินทางให้กับผู้ป่วยเอดส์ในการเดินทางไปรับการรักษา</p> <p>๖. จัดทำฐานข้อมูลผู้ป่วยเอดส์</p> <p>๗. จัดกิจกรรมรณรงค์ป้องกันและแก้ไขปัญหาโรคเอดส์</p> | ๒๕,๐๐๐ | ๒๕,๐๐๐ | ๒๕,๐๐๐ | ๒๕,๐๐๐ | ๒๕,๐๐๐ | นักเรียน/เยาวชน กลุ่มเป้าหมายร่วม กิจกรรมอย่างน้อย ร้อยละ ๘๐ | <p>๑. นักเรียน เยาวชนวัยรุ่นกลุ่มเสี่ยงมีความรู้ ความเข้าใจเรื่องโรคเอดส์รู้จักทักษะในการใช้ชีวิตและรู้จักป้องกันตนเองจากการติดเชื้อเอดส์</p> <p>๒. นักเรียน เยาวชนวัยรุ่นกลุ่มเสี่ยง มีทักษะในการใช้ชีวิตมีความรู้ความเข้าใจสามารถป้องกันตนเองจากการตั้งครรรภ์ในวัยเรียนได้</p> <p>๓. ผู้ป่วยเอดส์ได้รับการดูแลสุขภาพและได้รับการรักษาที่ถูกต้องอย่างถูกต้องอย่างต่อเนื่อง</p> | กองสาธารณสุขและสิ่งแวดล้อม |

| ที่ | โครงการ | วัตถุประสงค์ | เป้าหมาย (ผลผลิตของโครงการ) | งบประมาณและที่ผ่านมา | | | | | ตัวชี้วัด (KPI) | ผลที่คาดว่าจะได้รับ | หน่วยงาน รับผิดชอบหลัก |
|-----|---|--|--|----------------------|---------------|---------------|---------------|---------------|---|---|----------------------------|
| | | | | ๒๕๖๑ (บาท) | ๒๕๖๒ (บาท) | ๒๕๖๓ (บาท) | ๒๕๖๔ (บาท) | ๒๕๖๕ (บาท) | | | |
| ๖ | โครงการอบรมผู้ประกอบการร้านอาหารแผงลอย ผู้ค้าในตลาด และคุ่มครองผู้บริโภคด้านอาหาร | ๑. เพื่อพัฒนาและยกระดับสถานที่จำหน่ายอาหารให้ได้มาตรฐานถูกสุขลักษณะ ๒. เพื่อให้ผู้ประกอบการด้านอาหารผู้ค้าในตลาด มีการพัฒนาและปรับปรุงตนเองและสถานที่จำหน่ายอาหารให้สะอาดถูกสุขลักษณะ ๓. เพื่อคุ่มครองผู้บริโภคได้บริโภคอาหารที่มีคุณภาพสะอาดปลอดภัย | ๑. จัดประชุม/อบรมผู้ประกอบการร้านอาหารแผงลอย ผู้ค้าในตลาดอาหารแผงลอย ผู้ค้าในตลาด ๒. จัดตั้งคณะกรรมการ/ชมรมตลาดสดและร้านอาหาร ๓. เผยแพร่ข่าวสารความเข้าใจให้กับผู้บริโภคและรับเรื่องราวร้องทุกข์เกี่ยวกับสินค้าและบริการที่ไม่ได้มาตรฐาน ๔. ออกตรวจแนะนำผู้ประกอบการร้านอาหารผู้ค้าใจตลาด และเก็บอาหารเพื่อตรวจหาสารปนเปื้อนอันตราย ๕. ล้างตลาดตามหลักสุขาภิบาล ๖. ศึกษาดูงานนอกสถานที่ สถานประกอบการ ที่ได้รับรางวัล | ๕๐,๐๐๐ | ๕๐,๐๐๐ | ๕๐,๐๐๐ | ๕๐,๐๐๐ | ๕๐,๐๐๐ | สถานที่จำหน่ายอาหารได้ตามเกณฑ์มาตรฐานของกรมอนามัยอย่างน้อยร้อยละ ๘๐ | ๑. สถานที่จำหน่ายอาหารสถานที่สะอาด อาหารตลาดสด สะอาดถูกสุขลักษณะ ตามมาตรฐานของกรมอนามัย ๒. ไม่มีเรื่องร้องเรียนอาหารที่ไม่ได้คุณภาพและมีมาตรฐาน ตลอดจนไม่พบสารปนเปื้อนที่เป็นอันตรายในอาหารที่สุ่มตัวอย่าง | กองสาธารณสุขและสิ่งแวดล้อม |
| ๗ | โครงการรณรงค์และป้องกันโรคพิษสุนัขบ้าและคุ่มก่าเน็ดในสัตว์เลี้ยง | ๑. เพื่อให้ประชาชนมีความรู้ความเข้าใจเกี่ยวกับโรคพิษสุนัขบ้าและรณรงค์ฉีดวัคซีนสุนัขและยาคุมก่าเน็ดให้กับสุนัขและแมวในชุมชน ๒. จัดกิจกรรมรณรงค์และเผยแพร่ประชาสัมพันธ์ฉีดวัคซีนสัตว์เลี้ยง | ๑. จัดอบรมอาสาสมัครปศุสัตว์ ๒. ออกหน่วยเคลื่อนที่บริการฉีดวัคซีนและยาคุมก่าเน็ดให้กับสุนัขและแมว ในชุมชน ๓. จัดกิจกรรมรณรงค์และเผยแพร่ประชาสัมพันธ์ฉีดวัคซีนสัตว์เลี้ยง | ๖๐,๐๐๐ | - | - | - | - | ไม่มีผู้เสียชีวิตจากโรคพิษสุนัขบ้า | ๑. ประชาชน/ชุมชนปลอดภัยจากโรคพิษสุนัขบ้า ๒. ประชาชนมีความรู้ความเข้าใจสามารถป้องกันโรคพิษสุนัขบ้า ๓. ประชากรสุนัข/แมว ไม่เพิ่มขึ้น | กองสาธารณสุขและสิ่งแวดล้อม |

| ที่ | โครงการ | วัตถุประสงค์ | เป้าหมาย (ผลผลิตของโครงการ) | งบประมาณและที่ผ่านมา | | | | | ตัวชี้วัด (KPI) | ผลที่คาดว่าจะได้รับ | หน่วยงาน รับผิดชอบหลัก |
|-----|--|---|--|----------------------|---------------|---------------|---------------|---------------|---|--|----------------------------|
| | | | | ๒๕๖๑ (บาท) | ๒๕๖๒ (บาท) | ๒๕๖๓ (บาท) | ๒๕๖๔ (บาท) | ๒๕๖๕ (บาท) | | | |
| ๘ | อุดหนุนสำหรับการดำเนินงานตามแนวทางโครงการพระราชดำริด้านสาธารณสุข | เพื่อให้แต่ละหมู่บ้านมีงบประมาณได้ดำเนินงานตามแนวทางโครงการพระราชดำริ ด้านสาธารณสุข | ๑๘ ชุมชน ดำเนินโครงการพระราชดำริด้านสาธารณสุข ชุมชนละ ๓ โครงการ | ๓๖๐,๐๐๐ | ๓๖๐,๐๐๐ | ๓๖๐,๐๐๐ | ๓๖๐,๐๐๐ | ๓๖๐,๐๐๐ | ชุมชนแต่ละชุมชนได้รับเงินอุดหนุนชุมชนละ ๒๐,๐๐๐ บาท | ชุมชนมีงบประมาณได้ดำเนินงานตามแนวทางโครงการพระราชดำริ ด้านสาธารณสุขชุมชนละ ๓ โครงการ | กองสาธารณสุขและสิ่งแวดล้อม |
| ๙ | โครงการสัตว์ปลอดโรค คนปลอดภัย จากโรคพิษสุนัขบ้าตาม | เพื่อขับเคลื่อนโครงการสัตว์ปลอดโรค คนปลอดภัยจากโรคพิษสุนัขบ้า ตามพระปณิธาน ศ.ดร.สมเด็จพระเจ้าลูกเธอ เจ้าฟ้าจุฬาภรณวลัยลักษณ์อัครราชกุมารี | สุนัขและแมวในพื้นที่ตำบลโคกกรวดได้รับการควบคุมและป้องกันโรคพิษสุนัขบ้า | ๕๐,๐๐๐ | ๕๐,๐๐๐ | ๕๐,๐๐๐ | ๕๐,๐๐๐ | ๕๐,๐๐๐ | สุนัขและแมวในพื้นที่ตำบลโคกกรวด ได้รับการควบคุมและป้องกันโรคพิษสุนัขบ้าร้อยละ ๑๐๐ ของข้อมูลจำนวนสุนัข/แมว ของตำบล | ในพื้นที่ตำบลโคกกรวดปลอดจากโรคพิษสุนัขบ้า | กองสาธารณสุขและสิ่งแวดล้อม |
| รวม | ๙ โครงการ | | | ๑,๑๔๕,๐๐๐ | ๑,๑๔๕,๐๐๐ | ๑,๑๔๕,๐๐๐ | ๑,๑๔๕,๐๐๐ | ๑,๑๔๕,๐๐๐ | | | |

๕.๒ แผนงานงบกลาง

| ที่ | โครงการ | วัตถุประสงค์ | เป้าหมาย (ผลผลิตของโครงการ) | งบประมาณและที่ผ่านมา | | | | | ตัวชี้วัด (KPI) | ผลที่คาดว่าจะได้รับ | หน่วยงาน รับผิดชอบหลัก |
|-----|--|---|---|----------------------|---------------|---------------|---------------|---------------|-------------------------------|--|----------------------------|
| | | | | ๒๕๖๑ (บาท) | ๒๕๖๒ (บาท) | ๒๕๖๓ (บาท) | ๒๕๖๔ (บาท) | ๒๕๖๕ (บาท) | | | |
| ๑ | เงินสมทบกองทุนหลักประกันสุขภาพแห่งชาติในพื้นที่เทศบาลตำบลโคกกรวด | เพื่อสนับสนุนการดำเนินงานของประชาชนในเขตเทศบาลตำบลโคกกรวด | กองทุนหลักประกันสุขภาพเทศบาลตำบลโคกกรวด | ๓๐๐,๐๐๐ | ๓๐๐,๐๐๐ | ๓๐๐,๐๐๐ | ๓๐๐,๐๐๐ | ๓๐๐,๐๐๐ | จำนวนประชาชนมีสุขภาพเพิ่มขึ้น | ประชาชนมีสุขภาพดีด้วยการบริหารจัดการแบบมีส่วนร่วมของภาคประชาชน | กองสาธารณสุขและสิ่งแวดล้อม |
| รวม | ๑ โครงการ | - | - | ๓๐๐,๐๐๐ | ๓๐๐,๐๐๐ | ๓๐๐,๐๐๐ | ๓๐๐,๐๐๐ | ๓๐๐,๐๐๐ | - | - | - |

รายละเอียดโครงการพัฒนา
แผนพัฒนาท้องถิ่น (พ.ศ.๒๕๖๑ - ๒๕๖๕)

แบบ ผ.๐๒

เทศบาลตำบลโคกกรวด อำเภอเมืองนครราชสีมา จังหวัดนครราชสีมา

ก. ยุทธศาสตร์จังหวัดที่ ๑ การพัฒนาและเพิ่มศักยภาพการแข่งขันเศรษฐกิจ

ข. ยุทธศาสตร์การพัฒนาขององค์กรปกครองส่วนท้องถิ่นในเขตจังหวัดที่ ๖ การพัฒนาด้านโครงสร้างพื้นฐาน

๖. ยุทธศาสตร์การพัฒนาโครงสร้างพื้นฐาน

๖.๑ แผนงานบริหารทั่วไป

| ที่ | โครงการ | วัตถุประสงค์ | เป้าหมาย (ผลผลิตของโครงการ) | งบประมาณและที่ผ่านมา | | | | | ตัวชี้วัด (KPI) | ผลที่คาดว่าจะได้รับ | หน่วยงาน รับผิดชอบหลัก |
|-----|---|--|--|----------------------|---------------|---------------|---------------|---------------|-----------------------------------|--|---------------------------|
| | | | | ๒๕๖๑ (บาท) | ๒๕๖๒ (บาท) | ๒๕๖๓ (บาท) | ๒๕๖๔ (บาท) | ๒๕๖๕ (บาท) | | | |
| ๑ | โครงการปรับปรุงอาคาร ต่อเติมหลังคากันแดด ณ อาคารบ้านพักศูนย์ส่งเสริม สุขภาพผู้สูงอายุ หมู่ที่ ๑ ต.โคกกรวด อ.เมือง จ.นครราชสีมา | เพื่อให้มีพื้นที่ทำกิจกรรม ได้มากขึ้น | กว้าง ๒ ม. ยาว ๗ ม. ทั้ง ๒ ฝั่ง(ตามแบบแปลน เทศบาลตำบลโคกกรวด) | ๒๖๐,๐๐๐ | - | - | - | - | พื้นที่ทำกิจกรรม เพิ่มขึ้น ๒๐% | ประชาชนมีพื้นที่ทำ กิจกรรมเพิ่มขึ้น | สำนักปลัดเทศบาล |
| ๒ | โครงการปรับปรุงห้องอาคาร ศูนย์พัฒนาคุณภาพชีวิตและ ส่งเสริมอาชีพผู้สูงอายุเทศบาล ตำบลโคกกรวด | เพื่อให้มีพื้นที่ทำกิจกรรม ได้มากขึ้น | - ติดตั้งผนังอลูมิเนียมลูกฟูก ตอนล่างตอนบนกระจกหนา ๖ มม. ขนาด ๔ x ๒.๗๐ ม. และ ๓.๔๐x๒.๗๐ เมตร พร้อมบานประตู บานสวิง ขนาด ๑ x ๒ ม. จำนวน ๒ ชุด - ติดตั้งผนังอลูมิเนียม ลูกฟูกตอนล่าง ตอนบน กระจกหนา ๖ มม. ขนาด ๒.๘๐ x ๒.๗๐ ม. จำนวน ๒ ชุด | ๑๑๒,๐๐๐ | - | - | - | - | พื้นที่ทำกิจกรรม เพิ่มขึ้น ๒๐% | ประชาชนมีพื้นที่ทำ กิจกรรมเพิ่มขึ้น | สำนักปลัดเทศบาล |

| ที่ | โครงการ | วัตถุประสงค์ | เป้าหมาย (ผลผลิตของโครงการ) | งบประมาณและที่ผ่านมา | | | | | ตัวชี้วัด (KPI) | ผลที่คาดว่าจะได้รับ | หน่วยงาน รับผิดชอบหลัก |
|-----|--|--|--|----------------------|---------------|---------------|---------------|---------------|---|--|---------------------------|
| | | | | ๒๕๖๑ (บาท) | ๒๕๖๒ (บาท) | ๒๕๖๓ (บาท) | ๒๕๖๔ (บาท) | ๒๕๖๕ (บาท) | | | |
| ๓ | โครงการก่อสร้างโรงเรือนเพาะชำพันธุ์ไม้และเก็บพัสดุ บริเวณพื้นที่สาธารณะ ๙ ไร่ หมู่ที่ ๔ ต.โคกกรวดอ.เมือง จ.นครราชสีมา | เพื่อเป็นแหล่งเพาะชำกล้าไม้แหล่งอนุบาลต้นไม้และแหล่งบำรุงรักษาต้นไม้อื่นๆเพื่อใช้ในการของเทศบาลและแจกจ่ายต้นไม้ให้กับประชาชน | ขนาดกว้าง ๖ ม. ยาว ๑๒ ม. รวมพื้นที่ก่อสร้างไม่น้อยกว่า ๗๒ ตร.ม. เพื่อใช้เป็นอาคารเพาะชำพันธุ์ไม้และเก็บพัสดุ หลังคาโครงเหล็กส่วนโรงเพาะชำมุงด้วยวัสดุโปร่งแสง ลอดพัสดุด้วยแมททิลซีท พร้อมถังเก็บน้ำกับแมททิลซีท ส่วนเก็บ๒๐๐๐ ลิตร จำนวน ๑ ถัง บิมน้ำอัตโนมัติ จำนวน ๑ ชุด และระบบไฟฟ้า | ๓๐๐,๐๐๐ | ๓๐๐,๐๐๐ | ๓๐๐,๐๐๐ | ๓๐๐,๐๐๐ | ๓๐๐,๐๐๐ | เทศบาลมีแหล่งเพาะชำและแหล่งอนุบาลต้นไม้เพิ่มขึ้น ๑๐๐% | เทศบาลมีแหล่งเพาะชำต้นไม้อื่นๆเพื่อใช้ในการของเทศบาลและเพื่อแจกจ่ายประชาชน | สำนักปลัดเทศบาล |
| ๔ | โครงการก่อสร้างอาคารพิพิธภัณฑ์เทศบาลตำบลโคกกรวด บริเวณหลังสำนักงานเทศบาลตำบลโคกกรวด หมู่ ๖ ต.โคกกรวดอ.เมือง จ.นครราชสีมา | เพื่อใช้เป็นสถานที่เก็บของโบราณของหายากชีวประวัติของบุคคลสำคัญในเขตเทศบาลตำบลโคกกรวด | อาคาร คลส.๓ชั้น ขนาดกว้าง ๗.๐๐ เมตร ยาว ๒๔.๐๐ เมตร บริเวณหลังสำนักงานเทศบาลตำบลโคกกรวด หมู่ ๖ ต.โคกกรวด | ๔,๕๐๐,๐๐๐ | ๔,๕๐๐,๐๐๐ | ๔,๕๐๐,๐๐๐ | ๔,๕๐๐,๐๐๐ | ๔,๕๐๐,๐๐๐ | เด็ก เยาวชนรุ่นหลัง ๖๐% ได้รับความรู้ในเรื่องของโบราณของหายาก และชีวประวัติของบุคคลสำคัญในเขตเทศบาล | ประชาชนได้รับความรู้ในเรื่องของโบราณและชีวประวัติบุคคลสำคัญในเขตเทศบาล | สำนักปลัดเทศบาล |
| ๕ | โครงการก่อสร้างอาคารอเนกประสงค์ บริเวณถนนเทศบาล ๑๔ (หลังตุ้มตำรายจ) ม.๖ ต.โคกกรวดอ.เมือง จ.นครราชสีมา | เพื่อใช้เป็นที่พักของหรือใช้ประโยชน์อื่นของเทศบาล | ขนาดกว้าง ๗.๐๐ เมตร ยาว ๒๐.๐๐ เมตร (รายละเอียดตามแบบแปลนของเทศบาลตำบลโคกกรวด) | ๙๐๐,๐๐๐ | - | - | - | - | เพื่อเก็บของมีพื้นที่ใช้ประโยชน์เพิ่มขึ้น | เทศบาลมีพื้นที่ใช้ประโยชน์เพิ่มขึ้น | สำนักปลัดเทศบาล |

| ที่ | โครงการ | วัตถุประสงค์ | เป้าหมาย (ผลผลิตของโครงการ) | งบประมาณและที่ผ่านมา | | | | | ตัวชี้วัด (KPI) | ผลที่คาดว่าจะได้รับ | หน่วยงาน รับผิดชอบหลัก |
|-----|---|--|---|----------------------|---------------|---------------|---------------|---------------|---|---|---------------------------|
| | | | | ๒๕๖๑ (บาท) | ๒๕๖๒ (บาท) | ๒๕๖๓ (บาท) | ๒๕๖๔ (บาท) | ๒๕๖๕ (บาท) | | | |
| ๖ | โครงการก่อสร้างอาคารสถาน ธนาอนุบาล ๒ ชั้น บริเวณสำนักงานเทศบาลตำบลโคก กรวด หมู่ ๖ ต.โคกกรวด อ.เมือง จ.นครราชสีมา | เพื่อให้มีสถานธนาอนุบาล สำหรับเป็นแหล่งเงินทุน ให้กับประชาชน | ก่อสร้างอาคารสถาน ธนาอนุบาล ๒ ชั้น ขนาดกว้าง ๑๑ ม. ยาว ๑๘ ม. บริเวณ สำนักงานเทศบาลตำบลโคก กรวด หมู่ ๖ ต.โคกกรวด อ.เมือง จ.นครราชสีมา จำนวน ๑ แห่ง | ๔,๙๕๐,๐๐๐ | ๔,๙๕๐,๐๐๐ | ๔,๙๕๐,๐๐๐ | ๔,๙๕๐,๐๐๐ | ๔,๙๕๐,๐๐๐ | ประชาชนได้ใช้ ประโยชน์ จำนวน ๗๐% | ประชาชนมีแหล่ง เงินทุนสำรอง | สำนักปลัดเทศบาล |
| ๗ | โครงการก่อสร้างสถาปัตยกรรมพื้นถิ่น เรือนโคราช เทศบาลตำบลโคกกรวด บริเวณที่สาธารณะ ๙ ไร่ ๓. ๔ บ้านละลมหม้อ ต.โคกกรวด อ.เมือง จ.นครราชสีมา | เพื่อใช้เป็นสถานที่เป็น แหล่งเรียนรู้ | ก่อสร้างสถาปัตยกรรมพื้นถิ่น เรือนโคราช เทศบาลตำบลโคก กรวด เรือนไม้ชั้นเดียวยกพื้นสูง ใต้ถุนโล่ง แบบดั้งเดิม ขนาด เรือนกว้าง ๘.๙๓ เมตร เรือน ยาว ๑๑.๑๐ เมตร ประกอบด้วย - ระเบียง ขนาด ๒.๕๐ เมตร ยาว ๗.๒๘ เมตร - ระเบียง ขนาด ๒.๕๐ เมตร ยาว ๗.๒๘ เมตร - นอกชาน ขนาด ๓.๐๐ เมตร ยาว ๘.๙๓ เมตร - ครีว ขนาด ๒.๐๐ เมตร ยาว ๒.๔๕ เมตร | - | - | - | ๒,๙๔๒,๐๐๐ | ๒,๙๔๒,๐๐๐ | มีสถานที่แหล่งเรียนรู้ ๑ แห่ง | เด็กและเยาวชนมี แหล่งเรียนรู้เรื่องบ้าน โบราณ | สำนักปลัดเทศบาล |
| ๘ | โครงการจัดตั้งสำนักทะเบียนราษฎร | เพื่อให้บริการประชาชน ด้านทะเบียนราษฎรในเขต เทศบาลตำบลโคกกรวด อย่างรวดเร็ว และมี ประสิทธิภาพยิ่งขึ้น | จัดตั้งสำนักงานทะเบียน เทศบาลตำบลโคกกรวด จำนวน ๑ แห่ง | - | ๑,๕๐๐,๐๐๐ | ๑,๕๐๐,๐๐๐ | ๑,๕๐๐,๐๐๐ | ๑,๕๐๐,๐๐๐ | ประชาชน ๗๐% ได้รับความสะดวกใน การให้บริการมากขึ้น | ประชาชนในเขต เทศบาลตำบลโคก กรวดได้รับบริการ ด้านทะเบียนราษฎร อย่างสะดวก รวดเร็ว | สำนักปลัดเทศบาล |

| ที่ | โครงการ | วัตถุประสงค์ | เป้าหมาย (ผลผลิตของโครงการ) | งบประมาณและที่ผ่านมา | | | | | ตัวชี้วัด (KPI) | ผลที่คาดว่าจะได้รับ | หน่วยงาน รับผิดชอบหลัก |
|-----|---|-------------------------------------|---|----------------------|---------------|---------------|---------------|---------------|--|--|---------------------------|
| | | | | ๒๕๖๑ (บาท) | ๒๕๖๒ (บาท) | ๒๕๖๓ (บาท) | ๒๕๖๔ (บาท) | ๒๕๖๕ (บาท) | | | |
| ๙ | โครงการก่อสร้างป้ายแหล่งเรียนรู้ งานฐานทรัพยากรท้องถิ่นเทศบาล ตำบลโคกกรวด ต้นแบบเฉลิมพระ เกียรติฯ เนื่องในโอกาสมหามงคล พระราชพิธีบรมราชาภิเษก พ.ศ. ๒๕๖๒ เทศบาลตำบลโคกกรวด บริเวณสำนักงานเทศบาลตำบล โคกกรวด หมู่ที่ ๖ ตำบลโคกกรวด อำเภอเมือง จังหวัดนครราชสีมา | เพื่อปรับปรุงภูมิทัศน์ให้ สวยงาม | ป้ายแหล่งเรียนรู้ฐาน ทรัพยากรท้องถิ่นเทศบาล ตำบลโคกกรวด ต้นแบบเฉลิม พระเกียรติฯ เนื่องในโอกาส มหามงคลพระราชพิธีบรม ราชาภิเษก พ.ศ.๒๕๖๒ เทศบาลตำบลโคกกรวด ขนาดกว้าง ๐.๙๐ เมตร ยาว ๒.๔๐ เมตร จำนวน ๑ ป้าย | - | - | ๙๑,๓๐๐ | - | - | มีป้ายศูนย์เรียนรู้ฐาน ทรัพยากรท้องถิ่น จำนวน ๑ ป้าย | มีป้ายศูนย์เรียนรู้ฐาน ทรัพยากรท้องถิ่น | สำนักปลัดเทศบาล |
| รวม | ๙ โครงการ | - | - | ๑๑,๐๒๒,๐๐๐ | ๑๑,๒๕๐,๐๐๐ | ๑๑,๓๔๑,๓๐๐ | ๑๔,๑๙๒,๐๐๐ | ๑๔,๑๙๒,๐๐๐ | - | - | |

๖.๒ แผนงานกองการศึกษา

| ที่ | โครงการ | วัตถุประสงค์ | เป้าหมาย (ผลผลิตของโครงการ) | งบประมาณและที่ผ่านมา | | | | | ตัวชี้วัด (KPI) | ผลที่คาดว่าจะได้รับ | หน่วยงาน รับผิดชอบหลัก |
|-----|--|--|---|----------------------|---------------|---------------|---------------|---------------|------------------------------------|--|---------------------------|
| | | | | ๒๕๖๑ (บาท) | ๒๕๖๒ (บาท) | ๒๕๖๓ (บาท) | ๒๕๖๔ (บาท) | ๒๕๖๕ (บาท) | | | |
| ๑ | โครงการปรับปรุงศูนย์พัฒนาเด็กเล็กเทศบาลตำบลโคกกรวด (บ้านโคกเพชร) | เพื่อให้ศูนย์พัฒนาเด็กเล็กได้มาตรฐานเหมาะสมต่อการเรียนการสอน | ๑. งานเหล็กตัดประตู - เหล็กตัดประตู ขนาด ๒.๐๐ x ๒.๐๐ ม. พร้อมติดตั้งมุ้งลวด จำนวน ๑ ชุด - เหล็กตัดประตู ขนาด ๑.๐๐ x ๒.๐๐ ม. พร้อมติดตั้งมุ้งลวด จำนวน ๑ ชุด ๒. งานติดตั้งมุ้งลวดหน้าต่าง - มุ้งลวดหน้าต่าง น.๑ ขนาด ๑.๐๖ x ๒.๒๐ ม. จำนวน ๓ ชุด ๓. งานติดตั้งฝ้าม่านประตูแบบจีบพร้อมอุปกรณ์ - ประตูขนาด ๒.๐๐ x ๒.๐๐ ม. จำนวน ๑ ชุด - ประตูขนาด ๑.๐๐ x ๒.๐๐ จำนวน ๒ ชุด ๔. งานติดตั้งฝ้าม่านหน้าต่างแบบจีบพร้อมอุปกรณ์ - หน้าต่าง ขนาด ๑.๐๖ x ๒.๒๐ ม. จำนวน ๖ ชุด ๕. งานประตูบานม้วน พร้อมอุปกรณ์ จำนวน ๑ ชุด | ๙๙,๐๐๐ | - | - | - | - | ศูนย์พัฒนาเด็กเล็กฯ มีมาตรฐาน ๑๐๐% | ๑. ศูนย์พัฒนาเด็กเล็กมีความเหมาะสมต่อการเรียน การสอน ๒. ครู/นักเรียนมัธยมมีความสะดวกปลอดภัยในการเรียน/การสอนใน การเรียน/การสอน ยิ่งขึ้น | กองการศึกษา |
| รวม | ๑ โครงการ | - | - | ๙๙,๐๐๐ | - | - | - | - | - | - | |

๖.๓ แผนงานสาธารณสุข

| ที่ | โครงการ | วัตถุประสงค์ | เป้าหมาย (ผลผลิตของโครงการ) | งบประมาณและที่ผ่านมา | | | | | ตัวชี้วัด (KPI) | ผลที่คาดว่าจะได้รับ | หน่วยงาน รับผิดชอบหลัก |
|-----|--|---|---|----------------------|---------------|---------------|---------------|---------------|---|---|---------------------------|
| | | | | ๒๕๖๑ (บาท) | ๒๕๖๒ (บาท) | ๒๕๖๓ (บาท) | ๒๕๖๔ (บาท) | ๒๕๖๕ (บาท) | | | |
| ๑ | โครงการปรับปรุงขยายหลังคาถ้ำแคดอาคารโรงผลิตก๊าซชีวภาพจากขยะชุมชนเทศบาลตำบลโคกกรวด หมู่ที่ ๔ ต.โคกกรวด อ.เมือง จ.นครราชสีมา | เพื่อเพิ่มพื้นที่ในการจัดเก็บสิ่งของของทางราชการและป้องกันทรัพย์สินเสียหายที่เกิดจากน้ำฝนกระเด็นใส่ | ขนาดหลังคาถ้ำแคดกว้าง ๓.๒๐ม. ยาว๘.๔๐ ม. พร้อมเทพื้น คสล.หนา๐.๑๐ ม. พื้นที่ คสล.ไม่น้อยกว่า ๑๕ ตร.ม. | ๑๐๐,๐๐๐ | ๑๐๐,๐๐๐ | ๑๐๐,๐๐๐ | ๑๐๐,๐๐๐ | ๑๐๐,๐๐๐ | มีพื้นที่ในการจัดเก็บสิ่งของเพิ่มขึ้น ๑๐% | มีพื้นที่ใช้สอยเยอะขึ้นและไม่มีทรัพย์สินของทางราชการเสียหาย | กองสาธารณสุข |
| รวม | ๑ โครงการ | - | - | ๑๐๐,๐๐๐ | ๑๐๐,๐๐๐ | ๑๐๐,๐๐๐ | ๑๐๐,๐๐๐ | ๑๐๐,๐๐๐ | - | - | - |

๖.๔ แผนงานอุตสาหกรรมและการโยธา

| ที่ | โครงการ | วัตถุประสงค์ | เป้าหมาย (ผลผลิตของโครงการ) | งบประมาณและที่ผ่านมา | | | | | ตัวชี้วัด (KPI) | ผลที่คาดว่าจะได้รับ | หน่วยงาน รับผิดชอบหลัก |
|-----|--|--|---|----------------------|---------------|---------------|---------------|---------------|---|--|---------------------------|
| | | | | ๒๕๖๑ (บาท) | ๒๕๖๒ (บาท) | ๒๕๖๓ (บาท) | ๒๕๖๔ (บาท) | ๒๕๖๕ (บาท) | | | |
| ๑ | โครงการก่อสร้างลาน คสล. บริเวณพื้นที่ศาลาประชาคมบ้านดอนแก้ว หมู่ที่ ๓ ต.โคกกรวด อ.เมือง | เพื่อเพิ่มพื้นที่ในการทำกิจกรรมของประชาชนในชุมชน | หนาเฉลี่ย ๐.๑๕ ม. รวมพื้นที่ก่อสร้างไม่น้อยกว่า ๒๘๒ ตร.ม. ประกอบด้วย - พื้นที่ที่ ๑ พื้นที่สามเหลี่ยม กว้าง ๑๑.๕๐ ม. ยาว ๑๒ ม. ด้านทิศตะวันตกศาลาประชาคม - พื้นที่ที่ ๒ พื้นที่สี่เหลี่ยม กว้าง ๔ ม. ยาว ๖.๓๐ ม. ด้านทิศตะวันตกศาลาประชาคม - พื้นที่ที่ ๓ พื้นที่สามเหลี่ยม กว้าง ๑๐ ม. ยาว ๑๔ ม. ด้านเหนือศาลาประชาคม - พื้นที่ที่ ๔ พื้นที่สี่เหลี่ยม กว้าง ๖ ม. ยาว ๑๐.๘๐ ม. ด้านทิศตะวันออกเฉียงใต้ ศาลาประชาคม | ๑๔๔,๑๐๐ | - | - | - | - | มีพื้นที่ในการทำกิจกรรมเพิ่มขึ้น ๒๐% | ประชาชนได้รับความสะดวกในการจัดกิจกรรม | กองช่าง |
| ๒ | โครงการติดตั้งระบบเสียงตามสาย บริเวณชุมชนสุขใจ บ้านสะพานมิตรามโนราห์ หมู่ที่ ๖ ต.โคกกรวด อ.เมือง | เพื่อให้ประชาชนได้รับทราบข้อมูลข่าวสารที่เทศบาลประชาสัมพันธ์ | รายละเอียดตามรายการประมาณราคาก่อสร้างตัวเสาติดตั้งลำโพงตามแบบก่อสร้างมาตรฐานของหอกระจายข่าวแบบเสียงตามสาย ของกรมส่งเสริม | ๑๔๕,๐๐๐ | - | - | - | - | ประชาชนได้รับทราบข้อมูลข่าวสารของเทศบาลตำบลโคกกรวดเพิ่มขึ้น ๒๐% | ประชาชนได้รับทราบข้อมูลข่าวสารที่เทศบาลจะประชาสัมพันธ์ | กองช่าง |

| ที่ | โครงการ | วัตถุประสงค์ | เป้าหมาย (ผลผลิตของโครงการ) | งบประมาณและที่ผ่านมา | | | | | ตัวชี้วัด (KPI) | ผลที่คาดว่าจะได้รับ | หน่วยงาน รับผิดชอบหลัก | |
|-----|--|--|---|----------------------|---------------|---------------|---------------|---------------|--------------------|--|--|---------|
| | | | | ๒๕๖๑ (บาท) | ๒๕๖๒ (บาท) | ๒๕๖๓ (บาท) | ๒๕๖๔ (บาท) | ๒๕๖๕ (บาท) | | | | |
| ๓ | โครงการก่อสร้างถนน คสล.บริเวณถนนเทศบาล ติดหอพักนายชูศักดิ์ บัวบุชา ถนนเทศบาล ๖ เชื่อมต่อถนนเทศบาล ๒๓ หมู่ที่ ๖ ต.โคกกรวด อ.เมือง | เพื่อให้ประชาชนได้รับความสะดวกในการใช้ถนนสัญจร ไป - มา | คสล.หนา ๐.๑๕ ม. กว้าง ๔ ม.ยาว ๓๐๐ ม. พื้นที่ก่อสร้างไม่น้อยกว่า ๑,๒๐๐ ตร.ม. | ๙๕๐,๐๐๐ | - | - | - | - | - | เทศบาลมีถนนสำหรับคมนาคมได้อย่างสะดวก ๗๐ % ขึ้นไป | ประชาชนได้รับความสะดวกในการใช้ถนนสัญจรไป - มา | กองช่าง |
| ๔ | โครงการปรับปรุงซ่อมแซมพื้นอาคารเอนกประสงค์บ้านดอนแก้ว คสล.บริเวณอาคารเอนกประสงค์บ้านดอนแก้ว ม.๓ ต.โคกกรวด อ.เมือง | เพื่อปรับปรุงซ่อมแซมอาคารเอนกประสงค์ให้สามารถใช้งานได้ | คสล.หนา ๐.๑๐ ม. กว้าง ๒๐ ม.ยาว ๓๐ ม. พื้นที่ก่อสร้างไม่น้อยกว่า ๖๐๐ ตร.ม. | ๒๕๘,๐๐๐ | - | - | - | - | - | อาคารเอนกประสงค์มีพื้นที่ใช้งานได้ ๑๐๐% | ประชาชนได้รับความสะดวกในการมาใช้กิจกรรมที่อาคารเอนกประสงค์ | กองช่าง |
| ๕ | โครงการก่อสร้างรั้วบังตา และปรับปรุงพื้น คสล. บริเวณห้องน้ำตลาดโคกเพชร หมู่ที่ ๑๔ ต.โคกกรวด อ.เมือง | เพื่อความเป็นระเบียบเรียบร้อย ในการให้บริการประชาชน | สูง ๑.๕๐ ม. ยาว ๓๒ ม. และปรับปรุงพื้น คสล. | ๑๐๐,๐๐๐ | - | - | - | - | - | มีความเป็นระเบียบเรียบร้อย ไม่น้อยกว่าร้อยละ ๗๐ | ประชาชนมีความพึงพอใจในการมาใช้บริการของเทศบาล | กองช่าง |
| ๖ | โครงการต่อเติมหลังคา กันแดดอาคารเอนกประสงค์บ้านละลมหม้อณ อาคารเอนกประสงค์บ้านละลมหม้อหมู่ที่ ๔ ต.โคกกรวด อ.เมือง | เพื่อให้มีพื้นที่ทำกิจกรรมได้มากขึ้น | ขนาดกว้าง ๕ ม. ยาว ๓๐ ม. (ตามแบบแปลนเทศบาล ตำบลโคกกรวด) | ๒๓๐,๐๐๐ | - | - | - | - | - | พื้นที่ทำกิจกรรมเพิ่มขึ้น ๒๐% | ประชาชนมีพื้นที่เพิ่มขึ้น | กองช่าง |

| ที่ | โครงการ | วัตถุประสงค์ | เป้าหมาย (ผลผลิตของโครงการ) | งบประมาณและที่ผ่านมา | | | | | ตัวชี้วัด (KPI) | ผลที่คาดว่าจะได้รับ | หน่วยงาน รับผิดชอบหลัก |
|-----|--|---|---|----------------------|---------------|---------------|---------------|---------------|--|---|---------------------------|
| | | | | ๒๕๖๑ (บาท) | ๒๕๖๒ (บาท) | ๒๕๖๓ (บาท) | ๒๕๖๔ (บาท) | ๒๕๖๕ (บาท) | | | |
| ๗ | โครงการติดตั้งราวกันตก บริเวณอาคารเอนกประสงค์บ้านละลมหม้อและบริเวณถนนเทศบาล ๒๐ ซ้างบ้านนายจงจิต ดุงโคกกรวด หมู่ที่ ๔ ต.โคกกรวด อ.เมือง จ. นครราชสีมา | เพื่อป้องกันเด็กเล็กตก บริเวณรางระบายน้ำ | จุดที่ ๑ บริเวณอาคารเอนกประสงค์บ้านละลมหม้อ ติดตั้งราวกันเหล็กยาว ๙๑ ม. สูง ๑.๐๐ ม. จุดที่ ๒ บริเวณถนนเทศบาล ๒๐ ซ้างบ้านนายจงจิต ดุงโคกกรวด ติดตั้งราวกันตก เหล็ก ยาว ๗๖.๕๐ ม. สูง ๑.๐๐ ม. | ๑๐๐,๐๐๐ | - | - | - | - | ประชาชนที่อยู่ในบริเวณรางระบายน้ำ ทั้ง ๒ จุด มีความพึงพอใจ ๗๐% | ไม่มีเด็กเล็กตกลง รางระบายน้ำ ทั้ง ๒ จุด ดังกล่าว | กองช่าง |
| ๘ | โครงการปรับปรุงถนนแอสฟัลติก ช่วงที่ ๑ บริเวณซอยบ้านนายผจญ ถนนเทศบาล ๒๓ เชื่อมต่อถนนเทศบาล ๕ ช่วงที่ ๒ บริเวณซอยข้างศูนย์สุขภาพ ถนนเทศบาล ๒๓ เชื่อมต่อถนนเทศบาล ๕ หมู่ที่ ๑ ต.โคกกรวด อ.เมือง | เพื่อให้ประชาชนได้รับความสะดวกในการใช้ถนนสัญจรไป - มา | ปรับปรุงแอสฟัลติก หนาเฉลี่ย ๐.๐๕ ม. ช่วงที่ ๑ กว้างเฉลี่ย ๘ ม. ความยาว รวม ๘๓ ม. รวมพื้นที่ก่อสร้างไม่น้อยกว่า ๖๔๔ ตร.ม. ช่วงที่ ๒ กว้างเฉลี่ย ๕ - ๖.๕๐ ม. ความยาวรวม ๑๒๒ ม. รวมพื้นที่ก่อสร้าง ไม่น้อยกว่า ๗๑๐ ตร.ม. | ๔๘๑,๓๐๐ | - | - | - | - | เทศบาลมีถนนสำหรับคมนาคมได้อย่างสะดวก ๗๐ % ขึ้นไป | ประชาชนได้รับความสะดวกในการใช้ถนนสัญจรไป - มา | กองช่าง |
| ๙ | โครงการปรับปรุงถนนแอสฟัลติกบริเวณถนนเทศบาล ๑๔ หมู่ที่ ๖ ต.โคกกรวด อ.เมือง จ. นครราชสีมา | เพื่อให้ประชาชนได้รับความสะดวกในการใช้ถนนสัญจรไป - มา | หนาเฉลี่ย ๐.๐๕ ม. กว้างเฉลี่ย ๘ ม. ความยาวรวม ๒๓๐ ม. รวมพื้นที่ก่อสร้างไม่น้อยกว่า ๑,๘๔๐ ตร.ม. | ๕๖๔,๕๐๐ | - | - | - | - | เทศบาลมีถนนสำหรับคมนาคมได้อย่างสะดวก ๗๐ % ขึ้นไป | ประชาชนได้รับความสะดวกในการใช้ถนนสัญจรไป - มา | กองช่าง |
| ๑๐ | โครงการติดตั้งแผงโซล่าเซลล์ บริเวณสำนักงานเทศบาล หมู่ที่ ๖ ต.โคกกรวดอ.เมือง จ.นครราชสีมา | เพื่อประหยัดพลังงาน ไฟฟ้าในสำนักงาน เทศบาลตำบลโคกกรวด | แผงโซล่าเซลล์ จำนวน ๒๕๐ วัตต์จำนวน ๔๐ แผง | ๔๑๕,๐๐๐ | - | - | - | - | ค่าไฟฟ้าลดลง ๕๐% | สำนักงานเทศบาลตำบลโคกกรวดสามารถประหยัด | กองช่าง |

| ที่ | โครงการ | วัตถุประสงค์ | เป้าหมาย (ผลผลิตของโครงการ) | งบประมาณและที่ผ่านมา | | | | | ตัวชี้วัด (KPI) | ผลที่คาดว่าจะได้รับ | หน่วยงาน รับผิดชอบหลัก |
|-----|--|--|--|----------------------|---------------|---------------|---------------|---------------|--|--|---------------------------|
| | | | | ๒๕๖๑ (บาท) | ๒๕๖๒ (บาท) | ๒๕๖๓ (บาท) | ๒๕๖๔ (บาท) | ๒๕๖๕ (บาท) | | | |
| ๑๑ | โครงการก่อสร้างท่อระบายน้ำ คสล.พร้อมเทกลับพื้น คสล. บริเวณถนนภายในชุมชนประชา ร่วมใน หมู่ที่ ๒ ต.โคกกรวด อ. เมือง จ.นครราชสีมา | เพื่อป้องกันน้ำท่วมขัง และระบายน้ำเสีย ภายในหมู่บ้าน | คสล. \varnothing ๐.๕๐ ม. พร้อมบ่อ พัก จำนวน ๒๔ บ่อ ความ ยาวรวม ๒๖๖ ม. พร้อมเท กลับพื้น คสล. กว้างเฉลี่ย ๑ ม. หนาเฉลี่ย ๐.๑๕ ม. ยาว ๒๐๐ ม. หรือรวมพื้นที่ ก่อสร้างไม่น้อยกว่า ๒๐๐ ตร.ม. | ๗๕๓,๐๐๐ | - | - | - | - | สามารถระบายน้ำได้ กว่า ๘๐% | ภายในหมู่บ้านไม่ มีน้ำท่วมขังและ น้ำเสีย | กองช่าง |
| ๑๒ | โครงการปรับปรุงผิวจราจรแอส ฟัลต์ติกคอนกรีต บริเวณซอยบ้าน นางฝัน พื้นที่โคกกรวด ถึงสุดเขต รถไฟ หมู่ที่ ๓ ต.โคกกรวด อ.เมือง จ.นครราชสีมา | เพื่อให้ประชาชนได้รับ ความ สะดวกในการใช้ ถนนสัญจรไป - มา | ขนาดกว้างเฉลี่ย ๓.๘๐ ม. หนาเฉลี่ย ๐.๑๕ ม. ความ ยาวรวม ๑๕๑ม. พื้นที่ไม น้อยกว่า ๕๗๓ ตร.ม. | ๒๐๕,๑๐๐ | - | - | - | - | เทศบาลมีถนน สำหรับ คมนาคมได้ อย่างสะดวก ๗๐ % ขึ้นไป | ประชาชนได้รับ ความสะดวกใน การใช้นถนนสัญจร ไป - มา | กองช่าง |
| ๑๓ | โครงการก่อสร้างอาคารส่งเสริม สุขภาพ หมู่ที่ ๑ ต.โคกกรวด | เพื่อส่งเสริมการออก กำลังกายให้กับ ประชาชนในพื้นที่ | ขนาดกว้าง ๖ เมตร ยาว ๗ เมตร | - | - | ๔๔๖,๐๐๐ | - | - | พื้นที่ทำกิจกรรม เพิ่มขึ้น ๒๐% | ประชาชนมีพื้นที่ เพิ่มขึ้น | กองช่าง |
| ๑๔ | โครงการก่อสร้างท่อระบายน้ำ คสล. บริเวณถนนเข้าหอพักศิวาพร รักษ์เชื่อมต่อถนนเทศบาล ๑๗ หมู่ ๓ ตำบลโคกกรวด อำเภอเมือง นครราชสีมา จังหวัดนครราชสีมา | เพื่อป้องกันน้ำท่วมขัง และระบายน้ำภายใน หมู่บ้าน | ขนาดกว้างเฉลี่ย \varnothing ๐.๖๐ เมตร พร้อมบ่อพักน้ำ จำนวน ๑๔ บ่อ ความยาวรวม ๑๓๐ เมตร พร้อมเทกลับผิวจราจร คสล. ขนาดกว้างเฉลี่ย ๑.๐๐ เมตร หนาเฉลี่ย ๐.๑๕ เมตร ยาว ๑๓๐ เมตร หรือรวม พื้นที่ก่อสร้างไม่น้อยกว่า ๑๑๒ ตารางเมตร | - | - | - | ๔๔๗,๐๐๐ | - | สามารถระบายน้ำได้ กว่า ๘๐% | ภายในหมู่บ้านไม่ มีน้ำท่วมขังและ น้ำเสีย | กองช่าง |

| ที่ | โครงการ | วัตถุประสงค์ | เป้าหมาย (ผลผลิตของโครงการ) | งบประมาณและที่ผ่านมา | | | | | ตัวชี้วัด (KPI) | ผลที่คาดว่าจะได้รับ | หน่วยงาน รับผิดชอบหลัก |
|-----|--|---|---|----------------------|---------------|---------------|---------------|---------------|---|---|---------------------------|
| | | | | ๒๕๖๑ (บาท) | ๒๕๖๒ (บาท) | ๒๕๖๓ (บาท) | ๒๕๖๔ (บาท) | ๒๕๖๕ (บาท) | | | |
| ๑๕ | โครงการก่อสร้างท่อระบายน้ำ คสล. บริเวณถนนเทศบาล ๑๓ หมู่ ๑ ตำบลโคกกรวด อำเภอเมือง นครราชสีมา จังหวัดนครราชสีมา | เพื่อป้องกันน้ำท่วมขัง และระบายน้ำภายใน หมู่บ้าน | ขนาดกว้างเฉลี่ย \varnothing ๐.๖๐ เมตร พร้อมบ่อพักน้ำ จำนวน ๘ บ่อ ความยาวรวม ๗๐ เมตร พร้อมถนน คสล.ขนาด กว้างเฉลี่ย ๕.๐๐ เมตร หนา เฉลี่ย ๐.๑๕ เมตร ยาว ๘๐ เมตร หรือรวมพื้นที่ก่อสร้าง ไม่น้อยกว่า ๓๘๙ ตารางเมตร | - | - | - | ๕๐๐,๐๐๐ | - | สามารถระบายน้ำได้ กว่า ๘๐% | ภายในหมู่บ้านไม่ มีน้ำท่วมขังและ น้ำเสีย | กองช่าง |
| ๑๖ | โครงการปรับปรุงผิวจราจรแอส ฟัลท์ติก คอนกรีต บริเวณถนน เทศบาล ๑ หมู่ที่ ๓ ต.โคกกรวด อ. เมือง จ.นครราชสีมา | เพื่อให้ประชาชนได้รับ ความสะดวกในการใช้ ถนนสัญจรไป - มา | หนาเฉลี่ย ๐.๐๕ ม. ช่วงที่ ๑ กว้างเฉลี่ย ๔ ม. ความยาวรวม ๑๕๖ ตร.ม. พื้นที่ก่อสร้าง ไม่น้อยกว่า ๖๒๔ ตร.ม. ช่วงที่ ๒ กว้างเฉลี่ย ๔.๖๐ ม. ความยาว รวม ๒๓ ม. พื้นที่ก่อสร้างไม่น้อยกว่า ๑๐๕ ตร.ม. ช่วงที่ ๓ กว้างเฉลี่ย ๖ ม. ความยาว รวม ๑๑ ม. พื้นที่ ก่อสร้างไม่น้อยกว่า ๖๖ ตร. ม.หรือรวมพื้นที่ก่อสร้าง ไม่น้อยกว่า ๗๙๕ ตร.ม. ช่วงที่ ๔ กว้างเฉลี่ย ๔.๐๐ - ๘.๕๐ ม. หนาเฉลี่ย ๐.๐๕ ม. ความยาว ๒๑๗ ม. | ๖๗๔,๖๐๐ | - | - | - | - | เทศบาลมีถนน สำหรับคมนาคมได้ อย่างสะดวก ๗๐ % ขึ้นไป | ประชาชนได้รับ ความสะดวกใน การใช้ถนนสัญจร ไป - มา | กองช่าง |

| ที่ | โครงการ | วัตถุประสงค์ | เป้าหมาย (ผลผลิตของโครงการ) | งบประมาณและที่ผ่านมา | | | | | ตัวชี้วัด (KPI) | ผลที่คาดว่าจะได้รับ | หน่วยงาน รับผิดชอบหลัก |
|-----|---|---|---|----------------------|---------------|---------------|---------------|---------------|--|--|---------------------------|
| | | | | ๒๕๖๑ (บาท) | ๒๕๖๒ (บาท) | ๒๕๖๓ (บาท) | ๒๕๖๔ (บาท) | ๒๕๖๕ (บาท) | | | |
| ๑๗ | โครงการปรับปรุงผิวจราจรแอสฟัลท์ติกคอนกรีต บริเวณถนนภายในชุมชนประชาร่วมใจ (หมู่บ้านเลิศธรรม) หมู่ที่ ๒ ต.โคกกรวด อ.เมือง | เพื่อให้ประชาชนได้รับความสะดวกในการใช้ถนนสัญจรไป - มา | หนาเฉลี่ย ๐.๐๕ ม. ช่วงที่ ๑ กว้างเฉลี่ย ๕.๙๐ ม. ความยาว รวม ๑๘๐ ม. พื้นที่ก่อสร้างไม่น้อยกว่า ๑,๐๕๖ ตร.ม. ช่วงที่ ๒ กว้างเฉลี่ย ๕.๕๐ ม. ความยาวรวม ๑๘๐ ม. พื้นที่ก่อสร้างไม่น้อยกว่า ๙๙๐ ตร.ม.หรือรวมพื้นที่ก่อสร้างไม่น้อยกว่า ๒,๐๔๖ ตร.ม. | ๗๒๓,๔๐๐ | - | - | - | - | เทศบาลมีถนนสำหรับคมนาคมได้อย่างสะดวก ๗๐ % ขึ้นไป | ประชาชนได้รับความสะดวกในการใช้ถนนสัญจรไป - มา | กองช่าง |
| ๑๘ | โครงการปรับปรุงฝาบ่อพักน้ำฝาทะลักบริเวณถนนเทศบาล ๒๐ ละคมหม้อ หมู่ที่ ๔ ต.โคกกรวด อ.เมือง | เพื่อความเป็นระเบียบเรียบร้อย และความปลอดภัยในชีวิตและทรัพย์สิน | ฝาทะลักขนาด ๐.๙๐x๐.๙๐ ม. จำนวน ๔๐ ฝาทะลัก | ๔๑๙,๕๐๐ | - | - | - | - | ประชาชนมีความพึงพอใจร้อยละ ๘๐% | มีความเป็นระเบียบเรียบร้อย และมีความปลอดภัยในชีวิตและทรัพย์สิน | กองช่าง |
| ๑๙ | โครงการปรับปรุงซ่อมแซมฝาทะลักตะแกรงที่ระบายน้ำ บริเวณหมู่ที่ ๑,หมู่ที่ ๒, หมู่ที่ ๖ ต.โคกกรวด อ.เมือง จ.นครราชสีมา | เพื่อความเป็นระเบียบเรียบร้อย และความปลอดภัยในชีวิตและทรัพย์สิน | หมู่ที่ ๑ จำนวน ๒ ฝาทะลัก หมู่ที่ ๒ จำนวน ๒ ฝาทะลัก หมู่ที่ ๖ จำนวน ๓๒ ฝาทะลัก (ตามแบบแปลนเทศบาลตำบลโคกกรวด) | ๙๕,๒๐๐ | - | - | - | - | ประชาชนมีความพึงพอใจร้อยละ ๘๐% | มีความเป็นระเบียบเรียบร้อย และมีความปลอดภัยในชีวิตและทรัพย์สิน | กองช่าง |

| ที่ | โครงการ | วัตถุประสงค์ | เป้าหมาย (ผลผลิตของโครงการ) | งบประมาณและที่ผ่านมา | | | | | ตัวชี้วัด (KPI) | ผลที่คาดว่าจะได้รับ | หน่วยงาน รับผิดชอบหลัก |
|-----|---|--|---|----------------------|---------------|---------------|---------------|---------------|--|---|---------------------------|
| | | | | ๒๕๖๑ (บาท) | ๒๕๖๒ (บาท) | ๒๕๖๓ (บาท) | ๒๕๖๔ (บาท) | ๒๕๖๕ (บาท) | | | |
| ๒๐ | โครงการก่อสร้างท่อระบายน้ำ คสล. บริเวณถนนเทศบาล ๒๐ (ซอยบ้านนางบุญมา สอดสูงเนิน) หมู่ที่ ๔ ต.โคกกรวด อ.เมือง จ. นครราชสีมา | เพื่อป้องกันน้ำท่วมขัง และระบายน้ำเสีย ภายในหมู่บ้าน | คสล.ขนาด \varnothing ๐.๓๐ ม. พร้อมบ่อพัก จำนวน ๕ บ่อ ความยาวรวม ๔๕ ม. พร้อม ก่อสร้างถนน คสล. ขนาด กว้างเฉลี่ย ๒.๓๐ ม. หนา เฉลี่ย ๐.๑๐ ม. ความยาวรวม ๔๕ ม. หรือพื้นที่ก่อสร้าง ไม่น้อยกว่า ๑๐๑ ตร.ม. | ๑๒๕,๖๐๐ | - | - | - | - | สามารถระบายน้ำได้ กว่า ๘๐% | ภายในหมู่บ้านไม่มี น้ำท่วมขังและ น้ำเสีย | กองช่าง |
| ๒๑ | โครงการปรับปรุงผิวจราจรแอส ฟัลท์ติก คอนกรีต ซอยบ้านนาย แถม โชติกลาง หมู่ที่ ๒ ต.โคกกรวด อ.เมือง จ.นครราชสีมา | เพื่อให้ประชาชนได้รับ ความสะดวกในการใช้ ถนนสัญจร ไป - มา | หนาเฉลี่ย ๐.๐๕ ม. ช่วงที่ ๑ กว้างเฉลี่ย ๓.๘๐ - ๔.๔๐ ม. ความยาวรวม ๑๐๕ ม. พื้นที่ก่อสร้างไม่น้อยกว่า ๓๙๐ ม. ช่วงที่ ๒ กว้างเฉลี่ย ๒.๒ - ๓.๐๐ ม. ความยาวรวม ๑๑๔ ม. พื้นที่ก่อสร้างไม่น้อยกว่า ๖๖๕ ตร.ม. พร้อมปรับปรุง ฝารางระบายน้ำ ขนาด ๐.๙๐x๐.๙๐ ม. จำนวน ๑๑ ฝา และปรับปรุงฝาราง ระบายน้ำ ขนาด ๐.๘๐x ๑.๑๐ ม. จำนวน ๑๑ ฝา | ๒๘๑,๔๐๐ | - | - | - | - | เทศบาลมีถนน สำหรับคมนาคมได้ อย่างสะดวก ๗๐% ขึ้นไป | ประชาชนได้รับ ความสะดวกใน การใช้ถนนสัญจร ไป - มา | กองช่าง |

| ที่ | โครงการ | วัตถุประสงค์ | เป้าหมาย (ผลผลิตของโครงการ) | งบประมาณและที่ผ่านมา | | | | | ตัวชี้วัด (KPI) | ผลที่คาดว่าจะได้รับ | หน่วยงาน รับผิดชอบหลัก | |
|-----|--|---|--|----------------------|---------------|---------------|---------------|---------------|--------------------|---|---|---------|
| | | | | ๒๕๖๑ (บาท) | ๒๕๖๒ (บาท) | ๒๕๖๓ (บาท) | ๒๕๖๔ (บาท) | ๒๕๖๕ (บาท) | | | | |
| ๒๒ | โครงการก่อสร้างท่อระบายน้ำบริเวณ ซอยละลมหม้อ ๕ หมู่ที่ ๔ ต.โคกกรวด อ.เมือง จ.นครราชสีมา | เพื่อป้องกันน้ำท่วมขังและระบายน้ำเสียภายในหมู่บ้าน | คสล.ขนาด \varnothing ๐.๔๐ ม. พร้อมบ่อพัก จำนวน ๒๑ บ่อ ความยาวรวม ๒๐๗ ม. พร้อมเทกลับพื้น คสล.กว้างเฉลี่ย ๑.๐๐ ม. หนาเฉลี่ย ๐.๐๕ ม. ยาว ๒๐๗ ม. หรือรวมพื้นที่ก่อสร้างไม่น้อยกว่า ๑๘๖ ตร.ม. | ๔๔๙,๐๐๐ | - | - | - | - | - | สามารถระบายน้ำได้กว่า ๘๐% | ภายในหมู่บ้านไม่มีน้ำท่วมขังและน้ำเสีย | กองช่าง |
| ๒๓ | โครงการปรับปรุงขยายผิวจราจรคสล. บริเวณถนนเทศบาล ๔ (ร้านต่อมค้าของเก่า หลังวัดหนองหว้า) หมู่ที่ ๑ ต.โคกกรวด อ.เมือง จ.นครราชสีมา | เพื่อให้ประชาชนได้รับความสะดวกในการใช้ถนนสัญจรไป - มา | ขนาดกว้าง ๒.๒๐ - ๓.๐๐ ม. หนาเฉลี่ย ๐.๑๕ ม. ความยาวรวม ๒๔๔ ม. หรือ พื้นที่ก่อสร้างไม่น้อยกว่า ๗๑๘ ตร.ม. พร้อมปรับปรุงฝารองระบายน้ำ ๑๒๐ ฝ | ๕๓๐,๖๐๐ | - | - | - | - | - | เทศบาลมีถนนสำหรับคมนาคมได้อย่างสะดวก ๗๐% ขึ้นไป | ประชาชนได้รับความสะดวกในการใช้ถนนสัญจรไป - มา | กองช่าง |
| ๒๔ | โครงการปรับปรุงผิวจราจรแอสฟัลต์ติกคอนกรีตถนนเทศบาล ๒๐ ซอยละลมหม้อ ๒ หมู่ที่ ๔ ต.โคกกรวด อ.เมือง จ.นครราชสีมา | เพื่อให้ประชาชนได้รับความสะดวกในการใช้ถนนสัญจรไป - มา | ขนาดกว้าง ๓.๘๐ - ๔.๐๐ ม. หนาเฉลี่ย ๐.๐๕ ม. ความยาวรวม ๑๙๖ ม. พื้นที่ก่อสร้างไม่น้อยกว่า ๗๗๕ ตร.ม. | ๒๗๖,๘๐๐ | - | - | - | - | - | เทศบาลมีถนนสำหรับคมนาคมได้อย่างสะดวก ๗๐% ขึ้นไป | ประชาชนได้รับความสะดวกในการใช้ถนนสัญจรไป - มา | กองช่าง |
| ๒๕ | ก่อสร้างรางระบายน้ำ คสล. บริเวณจากแยกถนนเทศบาล ๕ (หน้าห้องแถวของนายปิยะพงษ์ จรโคกกรวดถึงตลาดสดเทศบาลตำบลโคกกรวด หมู่ที่ ๑ ต.โคกกรวด อ.เมือง จ.นครราชสีมา | เพื่อป้องกันน้ำท่วมขังและระบายน้ำเสียภายในหมู่บ้าน | กว้างเฉลี่ย ๐.๔๐ ม. ลึกเฉลี่ย ๐.๔๐ ม. ความยาวรวม ๑๘๓ ม. | ๓๔๘,๘๐๐ | - | - | - | - | - | สามารถระบายน้ำได้กว่า ๘๐% | ภายในหมู่บ้านไม่มีน้ำท่วมขังและน้ำเสีย | กองช่าง |

| ที่ | โครงการ | วัตถุประสงค์ | เป้าหมาย (ผลผลิตของโครงการ) | งบประมาณและที่ผ่านมา | | | | | ตัวชี้วัด (KPI) | ผลที่คาดว่าจะได้รับ | หน่วยงาน รับผิดชอบหลัก |
|-----|--|--|--|----------------------|---------------|---------------|---------------|---------------|--|--|---------------------------|
| | | | | ๒๕๖๑ (บาท) | ๒๕๖๒ (บาท) | ๒๕๖๓ (บาท) | ๒๕๖๔ (บาท) | ๒๕๖๕ (บาท) | | | |
| ๒๖ | ก่อสร้างวางระบายน้ำ คสล. บริเวณถนน เทศบาล ๑๘ ฝั่งทิศใต้ หมู่ที่ ๓ ต.โคกกรวด อ.เมือง จ. นครราชสีมา | เพื่อป้องกันน้ำท่วมขัง และระบายน้ำเสีย ภายในหมู่บ้าน | กว้างเฉลี่ย ๐.๔๐ ม. ลีกรเฉลี่ย ๐.๔๐ ม. ความยาวรวม ๑๙๑ ม. พร้อมเทกลับพื้น คสล. หน้า ๐.๑๐ ม. พื้นที่ ก่อสร้างไม่น้อยกว่า ๘๕ ตร. ม. | ๔๑๐,๗๐๐ | - | - | - | - | สามารถระบายน้ำได้ กว่า ๘๐% | ภายในหมู่บ้านไม่มีน้ำท่วมขังและน้ำเสีย | กองช่าง |
| ๒๗ | ก่อสร้างวางระบายน้ำ คสล. บริเวณซอยละลมหม้อ ๕ หมู่ที่ ๔ ต.โคกกรวด อ.เมือง จ.นครราชสีมา | เพื่อป้องกันน้ำท่วมขัง และระบายน้ำเสีย ภายในหมู่บ้าน | กว้างเฉลี่ย ๐.๔๐ ม. ลีกรเฉลี่ย ๐.๔๐ ม. ความยาวรวม ๑๔๗ ม. | ๒๗๖,๑๐๐ | - | - | - | - | สามารถระบายน้ำได้ กว่า ๘๐% | ภายในหมู่บ้านไม่มีน้ำท่วมขังและน้ำเสีย | กองช่าง |
| ๒๘ | ก่อสร้างวางระบายน้ำ คสล. บริเวณจากแยกถนนเทศบาล ๔ ซ้ำบ้านนายอุตร กล่อมจอหอ หมู่ที่ ๑ ต.โคกกรวด อ.เมือง จ. นครราชสีมา | เพื่อป้องกันน้ำท่วมขัง และระบายน้ำเสีย ภายในหมู่บ้าน | กว้างเฉลี่ย ๐.๔๐ ม. ลีกรเฉลี่ย ๐.๔๐ ม. ความยาวรวม ๑๕๒ ม. | ๒๙๔,๗๐๐ | - | - | - | - | สามารถระบายน้ำได้ กว่า ๘๐% | ภายในหมู่บ้านไม่มีน้ำท่วมขังและน้ำเสีย | กองช่าง |
| ๒๙ | โครงการปรับปรุงผิวจราจร แอสฟัลต์ติกคอนกรีต จากถนน เทศบาล ๒๓ เชื่อมต่อถนนรอบ หมู่บ้านหนองหว้า หมู่ที่ ๑ ต.โคกกรวด อ.เมือง | เพื่อให้ประชาชนได้รับความสะดวกในการใช้ ถนนสัญจรไป - มา | - ช่วงที่ ๑ ขนาดกว้าง ๕ ม. หน้าเฉลี่ย๐.๐๘ม.ยาว๑๓๕ ม. - ช่วงที่ ๒ ขนาดกว้าง ๔ ม. หน้าเฉลี่ย๐.๐๘ ม. ยาว ๔๕๕ ม. หรือรวมพื้นที่ ก่อสร้างไม่น้อยกว่า ๒,๔๙๕ ตร.ม. | ๗๓๓,๖๐๐ | - | - | - | - | เทศบาลมีถนน สำหรับคมนาคมได้อย่างสะดวก๗๐ % ขึ้นไป | ประชาชนได้รับความสะดวกในการใช้ ถนนสัญจรไป - มา | กองช่าง |

| ที่ | โครงการ | วัตถุประสงค์ | เป้าหมาย (ผลผลิตของโครงการ) | งบประมาณและที่ผ่านมา | | | | | ตัวชี้วัด (KPI) | ผลที่คาดว่าจะได้รับ | หน่วยงาน รับผิดชอบหลัก |
|-----|---|---|---|----------------------|---------------|---------------|---------------|---------------|--|--|---------------------------|
| | | | | ๒๕๖๑ (บาท) | ๒๕๖๒ (บาท) | ๒๕๖๓ (บาท) | ๒๕๖๔ (บาท) | ๒๕๖๕ (บาท) | | | |
| ๓๐ | โครงการปรับปรุงผิวจราจร แอสฟัลต์ติกคอนกรีต บริเวณถนน เทศบาล ๒๒ หมู่ ๒ ต.โคกกรวด อ.เมือง | เพื่อให้ประชาชนได้รับ ความสะดวกในการใช้ ถนนสัญจรไป - มา | หนาเฉลี่ย ๐.๐๔ ม. - ช่วงที่ ๑ กว้างเฉลี่ย ๔.๒๐ - ๔.๔๐ ม. ยาว ๙๓ ม. จาก บ้านนายไพโรจน์ พรโคก กรวด ถึงแยกไปปู่เตื่อ - ช่วงที่ ๒ กว้างเฉลี่ย ๔.๐๐ ม. ยาว ๘๕ ม. จากแยกถนน เทศบาล ๒๒ ไปปู่เตื่อ - ช่วงที่ ๓ กว้างเฉลี่ย ๓.๖๐ - ๕.๘๐ ม. ยาว ๑๓๔ ม. จากบ้านนายบุญฤทธิ์ ทุมพงษ์ ถึงสามแยกหน้าบ้าน - ช่วงที่ ๔ กว้างเฉลี่ย ๓.๓๕ - ๔.๕๐ ม. ยาว ๑๗๑ ม. จากหน้าบ้านนางสงวน มิตร สูงเนินถึงสามแยกศาลปู่ อินทร์ หรือรวมพื้นที่ก่อสร้าง ไม่น้อยกว่า ๒,๑๓๕ ตร.ม. | ๕๘๑,๔๐๐ | - | - | - | - | เทศบาลมีถนน สำหรับคมนาคมได้ อย่างสะดวก๗๐ % ขึ้นไป | ประชาชนได้รับ ความสะดวกใน การใช้ ถนนสัญจร ไป - มา | กองช่าง |
| ๓๑ | โครงการปรับปรุงผิวจราจร แอสฟัลต์ติกคอนกรีต บริเวณซอย บ้านนางสมพร คุ่มไชนะ หมู่ ๒ ต.โคกกรวด อ.เมือง | เพื่อให้ประชาชนได้รับ ความสะดวกในการใช้ ถนนสัญจรไป - มา | หนาเฉลี่ย ๐.๐๔ ม. กว้าง เฉลี่ย ๒.๔๐ - ๓.๓๐ ม. ยาว ๘๘ ม. หรือพื้นที่ก่อสร้างไม่ น้อยกว่า ๒๔๕ ตร.ม. | ๖๖,๗๐๐ | - | - | - | - | เทศบาลมีถนน สำหรับคมนาคมได้ อย่างสะดวก๗๐ % ขึ้นไป | ประชาชนได้รับ ความสะดวกใน การใช้ ถนนสัญจร ไป - มา | กองช่าง |

| ที่ | โครงการ | วัตถุประสงค์ | เป้าหมาย (ผลผลิตของโครงการ) | งบประมาณและที่ผ่านมา | | | | | ตัวชี้วัด (KPI) | ผลที่คาดว่าจะได้รับ | หน่วยงาน รับผิดชอบหลัก |
|-----|---|---|---|----------------------|---------------|---------------|---------------|---------------|--|--|---------------------------|
| | | | | ๒๕๖๑ (บาท) | ๒๕๖๒ (บาท) | ๒๕๖๓ (บาท) | ๒๕๖๔ (บาท) | ๒๕๖๕ (บาท) | | | |
| ๓๒ | โครงการปรับปรุงผิวจราจร แอสฟัลต์ติกคอนกรีต บริเวณ ถนนทางไปสะพาน บึงเตือ ม.๒ ต.โคกกรวด อ.เมือง | เพื่อให้ประชาชนได้รับ ความสะดวกในการใช้ ถนนสัญจรไป - มา | ขนาดกว้าง ๔ ม. หนาเฉลี่ย ๐.๐๔ ม. ยาว ๘๕ ม. หรือ พื้นที่ก่อสร้างไม่น้อยกว่า ๓๔๐ ตร.ม. | ๙๒,๖๐๐ | - | - | - | - | เทศบาลมีถนน สำหรับคมนาคมได้ อย่างสะดวก๗๐ % ขึ้นไป | ประชาชนได้รับ ความสะดวกใน การใช้ ถนนสัญจร ไป - มา | กองช่าง |
| ๓๓ | โครงการปรับปรุงผิวจราจรแอส ฟัลต์ติกคอนกรีต บริเวณซอยบ้าน นางวรลักษณ์ ผิวหอม หมู่ที่ ๓ ต. โคกกรวด อ.เมือง | เพื่อให้ประชาชนได้รับ ความสะดวกในการใช้ ถนนสัญจรไป - มา | หนาเฉลี่ย ๐.๐๔ ม. กว้าง เฉลี่ย ๔.๕ - ๕.๓ ม. ยาว ๒๐๐ ม. หรือพื้นที่ ก่อสร้าง ไม่น้อยกว่า ๙๑๘ ตร.ม. | ๒๕๐,๐๐๐ | - | - | - | - | เทศบาลมีถนน สำหรับคมนาคมได้ อย่างสะดวก๗๐ % ขึ้นไป | ประชาชนได้รับ ความสะดวกใน การใช้ ถนนสัญจร ไป - มา | กองช่าง |
| ๓๔ | โครงการปรับปรุงขยายผิวจราจร คสล.บริเวณถนนเทศบาล ๒๓ หมู่ ที่ ๑,๖ ต.โคกกรวด อ.เมือง จ. นครราชสีมา | เพื่อให้ประชาชนได้รับ ความสะดวกในการใช้ ถนนสัญจรไป - มา | - ช่วงที่ ๑ กว้างเฉลี่ย ๑.๘๐ ม.ยาว ๑๕๕ ม. จากแยก ถนนเทศบาล ๘ ถึงแยก เทศบาล ๖ - ช่วงที่ ๒ กว้างเฉลี่ย ๒.๑๐ - ๒.๘๐ ม. ยาว ๓๑๖ ม. จากแยกถนนเทศบาล ๖ ถึงคลองวังโป่ง - ช่วงที่ ๓ กว้างเฉลี่ย ๒.๐๐ - ๓.๐๐ ม. ยาว ๑๓๐ ม. จากคลองวังโป่งถึง อาคาร นางฐิติรัตน์ รวยทรัพย์ หรือ รวมพื้นที่ก่อสร้างไม่น้อยกว่า ๑,๔๓๐ ตร.ม. พร้อม ปรับปรุงท่อพังกน้ำจำนวน ๒๖ บ่อ | ๑,๒๔๙,๘๐๐ | - | - | - | - | เทศบาลมีถนน สำหรับคมนาคมได้ อย่างสะดวก๗๐ % ขึ้นไป | ประชาชนได้รับ ความสะดวกใน การใช้ ถนนสัญจร ไป - มา | กองช่าง |

| ที่ | โครงการ | วัตถุประสงค์ | เป้าหมาย (ผลผลิตของโครงการ) | งบประมาณและที่ผ่านมา | | | | | ตัวชี้วัด (KPI) | ผลที่คาดว่าจะได้รับ | หน่วยงาน รับผิดชอบหลัก |
|-----|--|---|--|----------------------|---------------|---------------|---------------|---------------|---|--|---------------------------|
| | | | | ๒๕๖๑ (บาท) | ๒๕๖๒ (บาท) | ๒๕๖๓ (บาท) | ๒๕๖๔ (บาท) | ๒๕๖๕ (บาท) | | | |
| ๓๕ | โครงการก่อสร้างถนน คสล. บริเวณถนนเทศบาล ๒๕ หมู่ที่ ๖ ต.โคกกรวด อ.เมือง | เพื่อให้ประชาชนได้รับความสะดวกในการใช้ถนนสัญจรไป - มา | ขนาดกว้าง ๖ ม. หนาเฉลี่ย ๐.๑๕ ม. ยาว ๓๒๕ ม. หรือพื้นที่ก่อสร้างไม่น้อยกว่า ๑,๙๕๐ ตร.ม. | ๑,๒๓๗,๗๐๐ | - | - | - | - | เทศบาลมีถนนสำหรับคมนาคมได้อย่างสะดวก ๗๐ % ขึ้นไป | ประชาชนได้รับความสะดวกในการใช้ ถนนสัญจรไป - มา | กองช่าง |
| ๓๖ | โครงการก่อสร้างท่อระบายน้ำ บริเวณถนนเทศบาล ๖ หมู่ ๖ ต.โคกกรวด อ.เมือง | เพื่อป้องกันน้ำท่วมขังและระบายน้ำภายในหมู่บ้าน | ขนาด \varnothing ๐.๖๐ ม. พร้อมบ่อพักน้ำจำนวน ๓๔ บ่อ ความยาวรวม ๓๔๐ ม. พร้อมเทกลับผิวจราจร คสล. หนาเฉลี่ย ๐.๑๕ ม. หรือพื้นที่ก่อสร้าง ไม่น้อยกว่า ๔๗๖ ตร.ม. | ๑,๕๗๕,๐๐๐ | - | - | - | - | สามารถระบายน้ำได้กว่า ๘๐ % | ภายในหมู่บ้านไม่มี น้ำท่วมขังและน้ำเสีย | กองช่าง |
| ๓๗ | โครงการก่อสร้างท่อระบายน้ำ บริเวณถนนเทศบาล ๒๔ หมู่ที่ ๖ ต.โคกกรวด อ.เมือง จ.นครราชสีมา | เพื่อป้องกันน้ำท่วมขังและระบายน้ำภายในหมู่บ้าน | ขนาด \varnothing ๐.๒๐ ม. พร้อมบ่อพักน้ำจำนวน ๑๑ บ่อ ความยาวรวม ๑๑๐ ม. พร้อมก่อสร้างถนน คสล. ขนาดกว้าง ๗ ม. หนาเฉลี่ย ๐.๑๕ ม. ความยาวรวม ๘๕ ม. หรือพื้นที่ก่อสร้างไม่น้อยกว่า ๕๙๐ ตร.ม. | ๑,๐๕๗,๘๐๐ | - | - | - | - | สามารถระบายน้ำได้กว่า ๘๐ % | ภายในหมู่บ้านไม่มี น้ำท่วมขังและน้ำเสีย | กองช่าง |
| ๓๘ | โครงการก่อสร้างถนน คสล. บริเวณถนนเทศบาล ๑๗ หมู่ที่ ๓ ต.โคกกรวด อ.เมือง จ.นครราชสีมา | เพื่อให้ประชาชนได้รับความ สะดวกในการใช้ ถนนสัญจรไป - มา | ขนาดกว้าง ๗ ม. หนาเฉลี่ย ๐.๒๐ ม. ความยาว ๒๒๐ ม. หรือรวมพื้นที่ ก่อสร้างไม่น้อยกว่า ๑,๕๔๐ ตร.ม | - | ๑,๓๑๐,๐๐๐ | - | - | - | เทศบาลมีถนนสำหรับ คมนาคมได้อย่างสะดวก ๗๐ % ขึ้นไป | ประชาชนได้รับความสะดวกในการใช้ถนนสัญจรไป - มา | กองช่าง |

| ที่ | โครงการ | วัตถุประสงค์ | เป้าหมาย (ผลผลิตของโครงการ) | งบประมาณและที่ผ่านมา | | | | | ตัวชี้วัด (KPI) | ผลที่คาดว่าจะได้รับ | หน่วยงาน รับผิดชอบหลัก |
|-----|---|--|---|----------------------|---------------|---------------|---------------|---------------|---|--|---------------------------|
| | | | | ๒๕๖๑ (บาท) | ๒๕๖๒ (บาท) | ๒๕๖๓ (บาท) | ๒๕๖๔ (บาท) | ๒๕๖๕ (บาท) | | | |
| ๓๙ | โครงการปรับปรุงถนนแอสฟัลต์ติกพร้อมติดตั้งไฟฟ้าแสงสว่างโคมไฟโซล่าเซลล์ จำนวน ๑๐ ต้น บริเวณถนนเทศบาล ๒๐ (ทางหลวงท้องถิ่น ๐๖) ต.โคกกรวด อ.เมือง จ.นครราชสีมา | เพื่อให้ประชาชนได้รับความ สะดวกในการใช้ถนนสัญจรไป - มา | หนาเฉลี่ย ๐.๐๕ ม. ช่วงที่ ๑ กว้างเฉลี่ย ๕ - ๗ ม. ความยาวรวม ๒๓๔ ม. พื้นที่ก่อสร้างไม่น้อยกว่า ๑,๔๘๕ ตร.ม. ช่วงที่ ๒ กว้างเฉลี่ย ๕ ม. ความยาว รวม ๒๕๑ ม. พื้นที่ก่อสร้างไม่น้อยกว่า ๑,๒๕๕ ตร.ม. รวมพื้นที่ก่อสร้างไม่น้อยกว่า ๒,๗๔๐ ตร.ม. | - | ๑,๓๐๐,๐๐๐ | - | - | - | เทศบาลมีถนนสำหรับ คมนาคมได้อย่างสะดวก ๗๐ % ขึ้นไป | ประชาชนได้รับความ สะดวกในการใช้ถนนสัญจรไป - มา | กองช่าง |
| ๔๐ | โครงการปรับปรุงถนนแอสฟัลต์ติกบริเวณซอยหนองหัว ๑, ๒, ๓ ถนนเทศบาล ๕ เชื่อมต่อถนนเทศบาล ๔ หมู่ที่ ๑ ต.โคกกรวด อ.เมือง จ.นครราชสีมา | เพื่อให้ประชาชนได้รับความ สะดวกในการใช้ถนนสัญจรไป - มา | หนาเฉลี่ย ๐.๐๕ ม. ช่วงที่ ๑ กว้างเฉลี่ย ๔ ม. ความยาวรวม ๑๘๕ ซอยหนองหัว ๑ ช่วงที่ ๒ กว้างเฉลี่ย ๔ ม. ความยาวรวม ๑๘๐ ม. ซอยหนองหัว ๒ ช่วงที่ ๓ กว้างเฉลี่ย ๔ ม. ความยาวรวม ๑๘๐ ม. ซอยหนองหัว ๓ ถนนเทศบาล ๕ เชื่อมต่อถนนเทศบาล ๔ รวมพื้นที่ก่อสร้างไม่น้อยกว่า ๒,๑๙๒ ตร.ม. | - | ๘๕๐,๐๐๐ | - | - | - | เทศบาลมีถนนสำหรับ คมนาคมได้อย่างสะดวก ๗๐ % ขึ้นไป | ประชาชนได้รับความ สะดวกในการใช้ถนนสัญจรไป - มา | กองช่าง |

| ที่ | โครงการ | วัตถุประสงค์ | เป้าหมาย (ผลผลิตของโครงการ) | งบประมาณและที่ผ่านมา | | | | | ตัวชี้วัด (KPI) | ผลที่คาดว่าจะได้รับ | หน่วยงาน รับผิดชอบหลัก |
|-----|--|---|---|----------------------|---------------|---------------|---------------|---------------|--|---|---------------------------|
| | | | | ๒๕๖๑ (บาท) | ๒๕๖๒ (บาท) | ๒๕๖๓ (บาท) | ๒๕๖๔ (บาท) | ๒๕๖๕ (บาท) | | | |
| ๔๑ | โครงการปรับปรุงถนนแอสฟัลท์ ติกหมู่ที่ ๑ ต.โคกกรวด อ.เมือง จ.นครราชสีมา | เพื่อให้ประชาชนได้รับ ความสะดวกในการใช้ ถนนสัญจรไป - มา | หนาเฉลี่ย ๐.๐๕ ม. ช่วงที่ ๑ กว้างเฉลี่ย ๔.๘๐ ม. ความยาวรวม ๖๗ ม. บริเวณ ซอยบ้านนางสมใจ อ่วม พฤษ์ พื้นที่ไม่น้อยกว่า ๓๒๑ ตร.ม. ช่วงที่ ๒ กว้างเฉลี่ย ๔.๘๐ ม. ความยาวรวม ๗๐ ม. บริเวณ ซอยบ้านนางกิมเฮง มีตรสูง เนินพื้นที่ไม่น้อยกว่า ๓๓๖ ตร.ม. ช่วงที่ ๓ กว้างเฉลี่ย ๔.๘๐ ม. ความยาวรวม ๙๓ ม. บริเวณซอยนางสมศรี ฤทธิ์ สูงเนิน พื้นที่ไม่น้อยกว่า ๔๔๕ ตร.ม. ช่วงที่ ๔ กว้างเฉลี่ย ๕.๘๐ ม. ความยาวรวม ๑๐๔ ม. บริเวณซอยนายนิกร อินทร กำแหง พื้นที่ไม่น้อยกว่า ๖๐๓ ตร.ม. รวมพื้นที่ก่อสร้าง ไม่น้อยกว่า ๑,๗๐๖ ตร.ม. | - | ๖๒๒,๐๐๐ | - | - | - | เทศบาลมีถนน สำหรับ คมนาคมได้ อย่างสะดวก ๗๐ % ขึ้นไป | ประชาชนได้รับ ความสะดวกใน การใช้ถนนสัญจร ไป - มา | กองช่าง |

| ที่ | โครงการ | วัตถุประสงค์ | เป้าหมาย (ผลผลิตของโครงการ) | งบประมาณและที่ผ่านมา | | | | | ตัวชี้วัด (KPI) | ผลที่คาดว่าจะได้รับ | หน่วยงาน รับผิดชอบหลัก |
|-----|--|---|---|----------------------|---------------|---------------|---------------|---------------|--|---|---------------------------|
| | | | | ๒๕๖๑ (บาท) | ๒๕๖๒ (บาท) | ๒๕๖๓ (บาท) | ๒๕๖๔ (บาท) | ๒๕๖๕ (บาท) | | | |
| ๔๒ | โครงการก่อสร้างท่อระบายน้ำ คล.บริเวณถนนเทศบาล ๑๕ หมู่ที่ ๑๔ ต.โคกกรวด อ.เมือง จ.นครราชสีมา | เพื่อป้องกันน้ำท่วมขังและระบายน้ำเสียภายในหมู่บ้าน | คสล. Ø ๐.๖๐ ม. พร้อมบ่อพักจำนวน ๓๐ บ่อ ความยาว ๒๗๘ ม. พร้อมก่อสร้างถนนคสล. ช่วงที่ ๑ ถนน คสล. หนาเฉลี่ย ๐.๑๕ ม. กว้างเฉลี่ย ๕.๓๐ ม. ยาว ๑๗๑ ม. ช่วงที่ ๒ ถนน คสล. หนาเฉลี่ย ๐.๑๕ ม. กว้างเฉลี่ย ๘ ม. ยาว ๑๑๕ ม. หรือรวมพื้นที่ก่อสร้างไม่น้อยกว่า ๑,๗๘๒ ตร.ม. | - | ๑,๙๘๐,๐๐๐ | - | - | - | สามารถระบายน้ำได้กว่า ๘๐% | ภายในหมู่บ้านไม่มีน้ำท่วมขังและน้ำเสีย | กองช่าง |
| ๔๓ | โครงการติดตั้งหอกระจายข่าวแบบไร้สาย สถานีที่ตั้งชุดแม่ข่ายเครื่องส่งสัญญาณ ณ สำนักงานเทศบาลตำบลโคกกรวด สถานที่ติดตั้งชุดลูกข่ายเครื่องรับสัญญาณภายในหมู่บ้าน หมู่ที่ ๑,๒,๓,๔,๖,๑๔ อ.เมือง จ.นครราชสีมา | เพื่อให้ประชาชนได้รับทราบข้อมูล ข่าวสารที่เทศบาลจะประชาสัมพันธ์ | ประกอบด้วยชุดแม่ข่ายเครื่องส่งสัญญาณพร้อมอุปกรณ์จำนวน ๑ ชุด พร้อมติดตั้งชุดลูกข่ายเครื่องรับสัญญาณ จำนวน ๒๐ จุด พร้อมติดตั้ง รายละเอียดคุณลักษณะตามที่เทศบาลกำหนด | - | ๑,๙๐๐,๐๐๐ | - | - | - | ประชาชนได้รับทราบข้อมูล ข่าวสาร เพิ่มขึ้น ๕๐% | ประชาชนทราบข้อมูลข่าวสาร ที่ทางเทศบาลได้ประชาสัมพันธ์ | กองช่าง |
| ๔๔ | โครงการปรับปรุงผิวจราจรแอสฟัลท์ติกบริเวณถนนเทศบาล ๑๕ หมู่ที่ ๑๔ ต.โคกกรวด อ.เมือง จ.นครราชสีมา | เพื่อให้ความสะดวกในการใช้ถนนสัญจรไป - มา | ขนาดกว้าง ๕.๐๐ ม. ยาว ๒๗๐ ม. หนาเฉลี่ย ๐.๐๕ ม. พื้นที่ก่อสร้าง ไม่น้อยกว่า ๑,๓๕๐ ตร.ม. | ๕๐๐,๐๐๐ | ๕๐๐,๐๐๐ | ๕๐๐,๐๐๐ | ๕๐๐,๐๐๐ | ๕๐๐,๐๐๐ | เทศบาลมีถนนสำหรับ คมนาคมได้อย่างสะดวก ๗๐ % ขึ้นไป | ประชาชนได้รับความสะดวกในการใช้ถนนสัญจรไป - มา | กองช่าง |
| ๔๕ | โครงการติดตั้งไฟฟ้าแสงสว่างโคมไฟถนนโซล่าเซลล์ แผงโซล่าเซลล์ บริเวณถนนเทศบาลภายในเขตเทศบาลตำบลโคกกรวด อ.เมือง จ.นครราชสีมา | เพื่อความปลอดภัยในชีวิตและทรัพย์สิน | แผงโซล่าเซลล์ไม่น้อยกว่า ๖๕ วัตต์ และหลอดไฟ LED | ๙๐๐,๐๐๐ | ๙๐๐,๐๐๐ | ๙๐๐,๐๐๐ | ๙๐๐,๐๐๐ | ๙๐๐,๐๐๐ | ประชาชนมีความปลอดภัยในชีวิตและทรัพย์สินเพิ่มขึ้น ๘๐% | ประชาชนมีความปลอดภัยในชีวิตและทรัพย์สิน | กองช่าง |

| ที่ | โครงการ | วัตถุประสงค์ | เป้าหมาย (ผลผลิตของโครงการ) | งบประมาณและที่ผ่านมา | | | | | ตัวชี้วัด (KPI) | ผลที่คาดว่าจะได้รับ | หน่วยงาน รับผิดชอบหลัก |
|-----|---|--|--|----------------------|---------------|---------------|---------------|---------------|--|--|---------------------------|
| | | | | ๒๕๖๑ (บาท) | ๒๕๖๒ (บาท) | ๒๕๖๓ (บาท) | ๒๕๖๔ (บาท) | ๒๕๖๕ (บาท) | | | |
| ๔๖ | โครงการก่อสร้างหลังคา เอนกประสงค์บริเวณหน้า ศูนย์สุขภาพบ้านดอนแก้ว หมู่ที่ ๓ | เพื่อให้ประชาชนมีพื้นที่ ใช้สอยในการทำกิจกรรม เพิ่มขึ้น | พื้นที่ใช้สอยไม่น้อยกว่า ๕๖๐ ตร.ม. - เทปูนรอบศาลา เอนกประสงค์ | - | ๑,๐๐๐,๐๐๐ | ๑,๐๐๐,๐๐๐ | ๑,๐๐๐,๐๐๐ | ๑,๐๐๐,๐๐๐ | มีพื้นที่ในการจัด กิจกรรมเพิ่มขึ้น ๒๐% | ประชาชนใน ชุมชนมีพื้นที่ใช้ สอยในการทำ กิจกรรมเพิ่มขึ้น | กองช่าง |
| ๔๗ | โครงการสำรวจและจัดทำป้ายชื่อ ถนนในเขตเทศบาล | ๑. เพื่อความสะดวกใน การจัดบริการของ เทศบาล ๒. เพื่อความเป็นระเบียบ เรียบร้อยของบ้านเมือง | ถนน / ตรอก / ซอย ในเขต เทศบาล | - | ๒๐๐,๐๐๐ | ๒๐๐,๐๐๐ | ๒๐๐,๐๐๐ | ๒๐๐,๐๐๐ | ประชาชน ๑๐๐ % มีความพึงพอใจและ ได้รับความสะดวกใน การสัญจรไปมา | ๑. การให้บริการ ของเทศบาลมี ความสะดวก รวดเร็วยิ่งขึ้น ๒. บ้านเมืองมี ความเป็นระเบียบ เรียบร้อย | กองช่าง |
| ๔๘ | โครงการปรับปรุง หอกระจายข่าวภายในชุมชน | เพื่อให้ประชาชนได้รับ ทราบข้อมูลข่าวสารที่ ประชาสัมพันธ์ | ปรับปรุงหอกระจายข่าวในชุมชน เขตเทศบาลตำบลโคกกรวด | ๑๐๐,๐๐๐ | ๑๐๐,๐๐๐ | ๑๐๐,๐๐๐ | ๑๐๐,๐๐๐ | ๑๐๐,๐๐๐ | ประชาชน ๘๐% ได้รับทราบข้อมูล ข่าวสาร | ประชาชนใน ชุมชนได้รับทราบ ข่าวสารที่ ประชาสัมพันธ์ | กองช่าง |

| ที่ | โครงการ | วัตถุประสงค์ | เป้าหมาย (ผลผลิตของโครงการ) | งบประมาณและที่ผ่านมา | | | | | ตัวชี้วัด (KPI) | ผลที่คาดว่าจะได้รับ | หน่วยงาน รับผิดชอบหลัก |
|-----|--|---|---|----------------------|---------------|---------------|---------------|---------------|---|--|---------------------------|
| | | | | ๒๕๖๑ (บาท) | ๒๕๖๒ (บาท) | ๒๕๖๓ (บาท) | ๒๕๖๔ (บาท) | ๒๕๖๕ (บาท) | | | |
| ๔๙ | โครงการปรับปรุงภูมิทัศน์ สะพานโนราห์ หมู่ที่ ๖ ตำบล โคกกรวด อำเภอเมืองนครราชสีมา | เพื่อให้ประชาชนมีพื้นที่ ใช้สอยในการทำกิจกรรม เพิ่มขึ้น | - ก่อสร้างรั้วคอนกรีตบล็อก ขนาดสูง ๑.๒๐ เมตร ความยาวรวม ๖๔ เมตร (ด้านทิศตะวันตกสะพาน โนราห์) เชื่อมต่อแนวรั้วเดิม - รั้วบังตาติดตั้งบนผนัง เดิม ยาว ๒๘.๘๐ เมตร สูง ๐.๙๐ เมตร - ประตูแอสตันเลส สูง ๑.๒๐ เมตร ยาว ๖.๐๐ เมตร ๑ ชุด - งานพื้น คอนกรีตเสริม เหล็ก หนา ๐.๑๕ เมตร กว้างเฉลี่ย ๐.๘๐ เมตร ยาว เฉลี่ย ๑๐.๐๐ เมตร - ป้ายแนะนำ บอกลานที่ จำนวน ๒ ป้าย | - | ๒๓๕,๐๐๐ | - | - | - | - มีพื้นที่ในการจัด กิจกรรมเพิ่มขึ้น ๒๐% | ประชาชนใน ชุมชนมีพื้นที่ใช้ สอยในการทำ กิจกรรมเพิ่มขึ้น | กองช่าง |
| ๕๐ | โครงการปรับปรุงขยายผิวจราจร คสล. ถนนเทศบาล ๒๓ หมู่ที่ ๖ ตำบลโคกกรวด อำเภอเมือง นครราชสีมา จังหวัดนครราชสีมา | เพื่อให้ประชาชนได้รับ ความสะดวกในการใช้ ถนนสัญจรไป - มา | กว้างเฉลี่ย ๔ เมตร หนาเฉลี่ย ๐.๑๕ เมตร ยาว ๕๖ เมตร หรือพื้นที่ก่อสร้าง ไม่น้อย กว่า ๒๑๙ ตารางเมตร พร้อมปรับปรุงท่อพังกน้ำ จำนวน ๕ บ่อ | - | ๑๘๘,๒๐๐ | - | - | - | - เทศบาลมีถนน สำหรับคมนาคมได้ อย่างสะดวก ๗๐ % ขึ้นไป | ประชาชนได้รับ ความสะดวกใน การใช้ถนนสัญจร ไป - มา | กองช่าง |

| ที่ | โครงการ | วัตถุประสงค์ | เป้าหมาย (ผลผลิตของโครงการ) | งบประมาณและที่ผ่านมา | | | | | ตัวชี้วัด (KPI) | ผลที่คาดว่าจะได้รับ | หน่วยงาน รับผิดชอบหลัก |
|-----|---|--|---|----------------------|---------------|---------------|---------------|---------------|---|---|---------------------------|
| | | | | ๒๕๖๑ (บาท) | ๒๕๖๒ (บาท) | ๒๕๖๓ (บาท) | ๒๕๖๔ (บาท) | ๒๕๖๕ (บาท) | | | |
| ๕๑ | โครงการก่อสร้างพื้น คสล. ถนนเทศบาล ๑๔ หมู่ที่ ๖ ตำบล โคกกรวด อำเภอเมือง จังหวัด นครราชสีมา | เพื่อให้ประชาชนได้รับความสะดวกในการใช้ถนนสัญจร ไป - มา | หนาเฉลี่ย ๐.๑๕ เมตร พื้นที่ที่ ๑ ขนาดกว้าง ๗ เมตร ยาว ๑๕ เมตร พื้นที่ที่ ๒ ขนาดกว้าง ๙ เมตร ยาว ๒๕ เมตร หรือรวมพื้นที่ก่อสร้าง ๓๓๐ ตารางเมตร | - | ๒๑๑,๖๐๐ | - | - | - | เทศบาลมีถนนสำหรับ คมนาคมได้อย่างสะดวก ๗๐ % ขึ้นไป | ประชาชนได้รับความสะดวกในการใช้ถนนสัญจรไป - มา | กองช่าง |
| ๕๒ | โครงการก่อสร้างท่อระบายน้ำ คสล. | เพื่อป้องกันน้ำท่วมขังและระบายน้ำภายในหมู่บ้าน | ช่วงที่ ๑ ก่อสร้างท่อระบายน้ำ คสล. Ø ๐.๖๐ ม. พร้อมบ่อพักน้ำ จำนวน ๑๒ บ่อ ความยาวรวม ๑๒๒ เมตรพร้อมเทกลับผิวจราจร ขนาดกว้างเฉลี่ย ๑.๕๐ เมตรหนาเฉลี่ย ๐.๑๕ เมตร ยาว ๑๑๐ เมตร หรือพื้นที่ก่อสร้างไม่น้อยกว่า ๑๖๕ ตารางเมตร บริเวณแยกบ้านเลิศธรรมเชื่อมต่อบริเวณระบายน้ำเดิมหลังวัดหนองหัวหมูที่ ๑ ช่วงที่ ๒ ก่อสร้างท่อระบายน้ำ คสล. Ø ๐.๖๐ เมตร พร้อมบ่อพักน้ำ จำนวน ๔ บ่อ ความยาวรวม ๔๙ เมตร บริเวณแยกถนนเทศบาล ๓ เชื่อมต่อบริเวณระบายน้ำเดิมถนนรอบหมู่บ้านหนองหัว (หลังวัด) หมู่ที่ ๑ ตำบลโคกกรวด อำเภอเมือง | - | ๖๙๙,๕๐๐ | - | - | - | สามารถระบายน้ำได้กว่า ๘๐% | ภายในหมู่บ้านไม่มีน้ำท่วมขังและน้ำเสีย | กองช่าง |
| ๕๓ | โครงการก่อสร้างท่อระบายน้ำ คสล. บริเวณถนนเทศบาล ๙ หมู่ที่ ๖ ตำบลโคกกรวด อำเภอเมืองนครราชสีมา จังหวัด นครราชสีมา | เพื่อป้องกันน้ำท่วมขังและระบายน้ำภายในหมู่บ้าน | ขนาด Ø ๐.๔๐ เมตร พร้อมบ่อพักน้ำ จำนวน ๒๕ บ่อ ความยาวรวม ๒๕๖ เมตร (ทั้งสองข้างถนน) พร้อมก่อสร้างถนน คสล. ขนาดกว้างเฉลี่ย ๕ เมตร หนาเฉลี่ย ๐.๑๕ เมตร ยาว ๑๒๙ เมตร หรือพื้นที่ก่อสร้างไม่น้อยกว่า ๖๒๐ ตารางเมตร | - | ๑,๐๗๙,๕๐๐ | - | - | - | สามารถระบายน้ำได้กว่า ๘๐% | ภายในหมู่บ้านไม่มีน้ำท่วมขังและน้ำเสีย | กองช่าง |

| ที่ | โครงการ | วัตถุประสงค์ | เป้าหมาย (ผลผลิตของโครงการ) | งบประมาณและที่ผ่านมา | | | | | ตัวชี้วัด (KPI) | ผลที่คาดว่าจะได้รับ | หน่วยงาน รับผิดชอบหลัก |
|-----|---|--|--|----------------------|---------------|---------------|---------------|---------------|---|--|---------------------------|
| | | | | ๒๕๖๑ (บาท) | ๒๕๖๒ (บาท) | ๒๕๖๓ (บาท) | ๒๕๖๔ (บาท) | ๒๕๖๕ (บาท) | | | |
| ๕๔ | โครงการปรับปรุงผิวจราจร คสล. บริเวณศาลาเอนกประสงค์ถึงกำแพงวัดดอนแก้ว ถนนเทศบาล ๑๙ หมู่ที่ ๓ ตำบลโคกกรวด อำเภอเมืองนครราชสีมา จังหวัดนครราชสีมา | เพื่อให้ประชาชนมีพื้นที่ใช้สอยในการทำกิจกรรมเพิ่มขึ้น | กว้างเฉลี่ย ๑.๕ เมตร หนาเฉลี่ย ๐.๑๕ เมตร ยาว ๓๕ เมตร หรือรวมพื้นที่ก่อสร้างไม่น้อยกว่า ๔๔ ตารางเมตร พร้อมปรับปรุงบ่อพักน้ำ จำนวน ๘ บ่อ | - | ๑๑๔,๘๐๐ | - | - | - | มีพื้นที่ในการจัดกิจกรรมเพิ่มขึ้น ๒๐% | ประชาชนในชุมชนมีพื้นที่ใช้สอยในการทำกิจกรรมเพิ่มขึ้น | กองช่าง |
| ๕๕ | โครงการปรับปรุงถนนแอลฟัลทิด บริเวณถนนเทศบาล ๓ หมู่ที่ ๑ ตำบลโคกกรวด อำเภอเมืองนครราชสีมา จังหวัดนครราชสีมา | เพื่อให้ประชาชนได้รับความ สะดวกในการใช้ถนนสัญจรไป - มา | ปรับปรุงถนนแอลฟัลทิด หนาเฉลี่ย ๐.๐๕ เมตร กว้างเฉลี่ย ๓.๒๐ เมตร ความยาวรวม ๒๙๓ เมตร พื้นที่ก่อสร้างไม่น้อยกว่า ๙๓๗ ตารางเมตร | - | - | ๓๙๐,๓๐๐ | - | - | เทศบาลมีถนนสำหรับ คมนาคมได้อย่างสะดวก ๗๐ % ขึ้นไป | ประชาชนได้รับความ สะดวกในการใช้ถนนสัญจรไป - มา | กองช่าง |
| ๕๖ | โครงการติดตั้งไฟสัญญาณจราจร บริเวณสี่แยกถนนเทศบาล ๒๓ ตัดกับถนนเทศบาล ๕ บ้านหนองหัว หมู่ที่ ๑ ตำบลโคกกรวด อำเภอเมืองนครราชสีมา จังหวัดนครราชสีมา | เพื่อความเป็นระเบียบเรียบร้อย | ติดตั้งไฟสัญญาณจราจร แบบ LED ๔ ดวง โคม ชนิดเสาสูง พร้อมระบบควบคุมไฟสัญญาณจราจร และติดตั้งเครื่องนับเวลาถอยหลัง จำนวน ๔ ชุด และติดตั้งป้ายจราจร พร้อมตีเส้นจราจร | - | - | ๑,๓๙๘,๖๐๐ | - | - | มีความเป็นระเบียบเรียบร้อย ไม่น้อยกว่าร้อยละ ๗๐ | ประชาชนมีความพึงพอใจในการมาใช้บริการของเทศบาล | กองช่าง |
| ๕๗ | โครงการก่อสร้างท่อระบายน้ำ คสล. บริเวณถนนเทศบาล ๑๒ หมู่ที่ ๑ ตำบลโคกกรวด อำเภอเมืองนครราชสีมา จังหวัดนครราชสีมา | เพื่อป้องกันน้ำท่วมขังและระบายน้ำภายในหมู่บ้าน | ก่อสร้างท่อระบายน้ำคสล. ขนาด ๑๐.๖๐ เมตร บ่อพักน้ำ จำนวน ๒๓ บ่อ ความยาวรวม ๒๓๐ เมตร พร้อมเทกลับผิวจราจร คสล. ขนาดกว้างเฉลี่ย ๑.๐๐ เมตร หนาเฉลี่ย ๐.๑๕ เมตร ยาว ๒๐๗ เมตร หรือรวมพื้นที่ก่อสร้างไม่น้อยกว่า ๒๐๗ ตารางเมตร | - | - | ๙๘๕,๖๐๐ | - | - | สามารถระบายน้ำได้กว่า ๘๐% | ภายในหมู่บ้านไม่มีน้ำท่วมขังและน้ำเสีย | กองช่าง |

| ที่ | โครงการ | วัตถุประสงค์ | เป้าหมาย (ผลผลิตของโครงการ) | งบประมาณและที่ผ่านมา | | | | | ตัวชี้วัด (KPI) | ผลที่คาดว่าจะได้รับ | หน่วยงาน รับผิดชอบหลัก |
|-----|--|--|--|----------------------|---------------|---------------|---------------|---------------|--|--|---------------------------|
| | | | | ๒๕๖๑ (บาท) | ๒๕๖๒ (บาท) | ๒๕๖๓ (บาท) | ๒๕๖๔ (บาท) | ๒๕๖๕ (บาท) | | | |
| ๕๘ | โครงการปรับปรุงถนนแอลฟัลท์ติ กบริเวณถนนซอยละลมหม้อ ๑ บ้านละลมหม้อ หมู่ที่ ๔ ตำบลโคก กรวด อำเภอเมืองนครราชสีมา จังหวัดนครราชสีมา | เพื่อให้ประชาชนได้รับ ความ สะดวกในการใช้ ถนนสัญจรไป - มา | ปรับปรุงถนนแอลฟัลท์ติค หนา เฉลี่ย ๐.๐๕ เมตร ช่วงที่ ๑ กว้างเฉลี่ย ๓ - ๕ เมตร ความยาวรวม ๘๑ เมตร พื้นที่ก่อสร้างไม่น้อยกว่า ๒๘๔ ตารางเมตร ช่วงที่ ๒ กว้างเฉลี่ย ๓ - ๔ เมตร ความยาวรวม ๑๐๘ เมตร พื้นที่ก่อสร้างไม่น้อยกว่า ๓๔๖ ตารางเมตร | - | - | ๒๘๑,๗๐๐ | - | - | เทศบาลมีถนน สำหรับ คมนาคมได้ อย่างสะดวก ๗๐ % ขึ้นไป | ประชาชนได้รับ ความสะดวกใน การใช้นถนนสัญจร ไป - มา | กองช่าง |
| ๕๙ | โครงการปรับปรุงถนนแอลฟัลท์ติ กบริเวณถนนซอยละลมหม้อ ๔ ถึง บ้านนายแมน บ้านละลมหม้อ หมู่ที่ ๔ ตำบลโคกกรวด อำเภอ เมืองนครราชสีมา จังหวัด นครราชสีมา | เพื่อให้ประชาชนได้รับ ความ สะดวกในการใช้ ถนนสัญจรไป - มา | ปรับปรุงถนนแอลฟัลท์ติค หนา เฉลี่ย ๐.๐๕ เมตร ช่วงที่ ๑ กว้างเฉลี่ย ๓.๗- ๔ เมตร ความยาวรวม ๒๑๖ เมตร พื้นที่ก่อสร้างไม่น้อยกว่า ๖๖๘ ตารางเมตร ช่วงที่ ๒ กว้างเฉลี่ย ๒.๗ - ๔ เมตร ความยาวรวม ๒๐๕ เมตร พื้นที่ก่อสร้างไม่น้อยกว่า ๖๕๔ ตารางเมตร | - | - | ๕๖๗,๘๐๐ | - | - | เทศบาลมีถนน สำหรับ คมนาคมได้ อย่างสะดวก ๗๐ % ขึ้นไป | ประชาชนได้รับ ความสะดวกใน การใช้นถนนสัญจร ไป - มา | กองช่าง |
| ๖๐ | โครงการปรับปรุงถนนแอลฟัลท์ติค บริเวณถนนถนนเทศบาล ๑๐ หมู่ ที่ ๓ ตำบลโคกกรวด อำเภอเมือง นครราชสีมา จังหวัดนครราชสีมา | เพื่อให้ประชาชนได้รับ ความ สะดวกในการใช้ ถนนสัญจรไป - มา | ปรับปรุงถนนแอลฟัลท์ติค หนาเฉลี่ย ๐.๐๕ เมตร ช่วงที่ ๑ กว้างเฉลี่ย ๖ เมตร ความยาวรวม ๒๓๐ เมตร พื้นที่ก่อสร้างไม่น้อยกว่า ๑๓๘๐ ตารางเมตร พร้อม ปรับปรุงฝาบ่อพักน้ำ | - | - | ๗๕๐,๕๐๐ | - | - | เทศบาลมีถนน สำหรับ คมนาคมได้ อย่างสะดวก ๗๐ % ขึ้นไป | ประชาชนได้รับ ความสะดวกใน การใช้นถนนสัญจร ไป - มา | กองช่าง |

| ที่ | โครงการ | วัตถุประสงค์ | เป้าหมาย (ผลผลิตของโครงการ) | งบประมาณและที่ผ่านมา | | | | | ตัวชี้วัด (KPI) | ผลที่คาดว่าจะได้รับ | หน่วยงาน รับผิดชอบหลัก |
|-----|--|---|--|----------------------|---------------|---------------|---------------|---------------|---|--|---------------------------|
| | | | | ๒๕๖๑ (บาท) | ๒๕๖๒ (บาท) | ๒๕๖๓ (บาท) | ๒๕๖๔ (บาท) | ๒๕๖๕ (บาท) | | | |
| ๖๑ | โครงการปรับปรุงถนนแอลฟัลท์ติก บริเวณถนนถนนเทศบาล ๒๔ หมู่ที่ ๖ ตำบลโคกกรวด อำเภอเมืองนครราชสีมา จังหวัดนครราชสีมา | เพื่อให้ประชาชนได้รับความ สะดวกในการใช้ ถนนสัญจรไป - มา | ปรับปรุงถนนแอลฟัลท์ติก หนาเฉลี่ย ๐.๐๕ เมตร ช่วงที่ ๑ กว้างเฉลี่ย ๘ เมตร ความยาวรวม ๒๖ เมตร ช่วงที่ ๒ กว้างเฉลี่ย ๖ เมตร ยาว ๑๘๔ เมตร หรือรวมพื้นที่ก่อสร้างไม่น้อยกว่า ๑๒๙๔ ตารางเมตร | - | - | ๔๘๘,๗๐๐ | - | - | เทศบาลมีถนน สำหรับ คมนาคมได้ อย่างสะดวก ๗๐ % ขึ้นไป | ประชาชนได้รับ ความสะดวกใน การใช้ถนนสัญจร ไป - มา | กองช่าง |
| ๖๒ | โครงการก่อสร้างท่อระบายน้ำ คสล.บริเวณถนนเทศบาล ๑๑ เชื่อมต่อถนนเทศบาล ๑๒ หมู่ที่ ๑ ตำบลโคกกรวด อำเภอเมืองนครราชสีมา จังหวัดนครราชสีมา | เพื่อป้องกันน้ำท่วมขัง และระบายน้ำภายใน หมู่บ้าน | ก่อสร้างท่อระบายน้ำคสล. ขนาด ๑ ๐.๖๐ เมตร บ่อพัก น้ำจำนวน ๒๑ บ่อ ความยาวรวม ๒๑๐ เมตร พร้อมก่อสร้างถนน คสล. ขนาดกว้างเฉลี่ย ๘ เมตร หนาเฉลี่ย ๐.๑๕ เมตร ยาว ๒๑๐ เมตร หรือรวมพื้นที่ ก่อสร้างไม่น้อยกว่า ๑,๖๔๕ ตารางเมตร | - | - | ๑,๗๓๑,๖๐๐ | - | - | สามารถระบายน้ำได้ กว่า ๘๐% | ภายในหมู่บ้านไม่มี มีน้ำท่วมขังและ น้ำเสีย | กองช่าง |
| ๖๓ | โครงการปรับปรุงฝารางระบายน้ำ บริเวณถนนเทศบาล ๖ หมู่ที่ ๖ ตำบลโคกกรวด อำเภอเมือง นครราชสีมา จังหวัดนครราชสีมา | เพื่อป้องกันน้ำท่วมขัง และระบายน้ำภายใน หมู่บ้าน | ขนาด ๐.๗๐ x ๔.๐๐ เมตร หนาเฉลี่ย ๐.๑๕ เมตร จำนวน ๓๐ ฝ่า ขนาด ๐.๗๐ x ๐.๕๐ เมตร หนา เฉลี่ย ๐.๑๕ เมตร จำนวน ๖๖ ฝ่า | - | ๑๕๙,๒๐๐ | - | - | - | สามารถระบายน้ำได้ กว่า ๘๐% | ภายในหมู่บ้านไม่มีน้ำ ท่วมขังและน้ำเสีย | กองช่าง |

| ที่ | โครงการ | วัตถุประสงค์ | เป้าหมาย (ผลผลิตของโครงการ) | งบประมาณและที่ผ่านมา | | | | | ตัวชี้วัด (KPI) | ผลที่คาดว่าจะได้รับ | หน่วยงาน รับผิดชอบหลัก |
|-----|---|---|---|----------------------|---------------|---------------|---------------|---------------|--|---|---------------------------|
| | | | | ๒๕๖๑ (บาท) | ๒๕๖๒ (บาท) | ๒๕๖๓ (บาท) | ๒๕๖๔ (บาท) | ๒๕๖๕ (บาท) | | | |
| ๖๔ | โครงการก่อสร้างถนน คสล. บริเวณถนนเทศบาล ๒๕ หมู่ที่ ๖ ต.โคกกรวด อ.เมือง จ.นครราชสีมา | เพื่อให้ประชาชนได้รับความสะดวกในการใช้ถนนสัญจรไป - มา | หนาเฉลี่ย ๐.๑๕ เมตร ช่วงที่ ๑ กว้างเฉลี่ย ๕ เมตร ยาว ๒๖๗ เมตร ช่วงที่ ๒ กว้างเฉลี่ย ๔.๑๐ เมตร ยาว ๘๑ เมตร หรือรวมพื้นที่ก่อสร้างไม่น้อยกว่า ๑,๕๖๙ ตารางเมตร พร้อมปรับปรุงฝารองระบายน้ำ ขนาด ๐.๖๐ x ๐.๕๐ เมตร หนาเฉลี่ย ๐.๑๕ เมตร จำนวน ๑๗๙ ฝ | - | ๑,๑๙๑,๔๐๐ | - | - | - | เทศบาลมีถนนสำหรับคมนาคมได้อย่างสะดวก ๗๐ % ขึ้นไป | ประชาชนได้รับความสะดวกในการใช้ถนนสัญจรไป - มา | กองช่าง |
| ๖๕ | โครงการติดตั้งแผงโซลาร์เซลล์ | เพื่อใช้ทดแทนพลังงานไฟฟ้า | ติดตั้งแผงโซลาร์เซลล์ จำนวน ๓๑๕ วัตต์ จำนวน ๔๐ แผง พร้อมอุปกรณ์ (ติดตั้ง) บริเวณโรงเรียนเพาะชำพันร์ไม้และเก็บผลเทศบาลตำบลโคกกรวด บริเวณพื้นที่สาธารณะ ๙ ไร่ หมู่ที่ ๔ ต.โคกกรวด อ.เมือง จ.นครราชสีมา | - | ๒๗๒,๐๐๐ | - | - | - | แผงโซลาร์เซลล์ | เพื่อใช้ทดแทนพลังงานไฟฟ้า | กองช่าง |
| ๖๖ | โครงการปรับปรุงขยายผิวจราจร แอสฟัลท์ติก บริเวณถนนเทศบาล ๑ หมู่ที่ ๓ ตำบลโคกกรวด อำเภอเมือง นครราชสีมา จังหวัดนครราชสีมา | เพื่อให้ประชาชนได้รับความสะดวกในการใช้ถนนสัญจรไป - มา | หนาเฉลี่ย ๐.๐๕ เมตร พื้นที่ที่ ๑ กว้างเฉลี่ย ๑.๙๐ เมตร ความยาวรวม ๑๕๐ เมตร พื้นที่ก่อสร้างไม่น้อยกว่า ๒๖๕ ตารางเมตร พร้อมปรับปรุงฝาบ่อพักน้ำ จำนวน ๑๔ บ่อ พื้นที่ที่ ๒ กว้างเฉลี่ย ๑.๖๐ เมตร ยาว ๙๒ เมตร หรือพื้นที่ก่อสร้างไม่น้อยกว่า ๒๙๐ ตารางเมตร พร้อมปรับปรุงฝารองระบายน้ำ จำนวน ๘๖ ฝ และปรับปรุงขยายผิวจราจร คสล. พื้นที่ที่ ๑ กว้าง เฉลี่ย ๑.๓๕ ยาว ๔๑ เมตร หรือพื้นที่ก่อสร้างไม่น้อยกว่า ๕๕ ตารางเมตร พื้นที่ที่ ๒ กว้างเฉลี่ย ๑.๓๐ - ๓.๕๐ เมตร ยาว ๔๔ เมตร หรือพื้นที่ก่อสร้างไม่น้อยกว่า ๗๓ ตารางเมตร | - | ๓๐๘,๗๐๐ | - | - | - | เทศบาลมีถนนสำหรับคมนาคมได้อย่างสะดวก ๗๐ % ขึ้นไป | ประชาชนได้รับความสะดวกในการใช้ถนนสัญจรไป - มา | กองช่าง |

| ที่ | โครงการ | วัตถุประสงค์ | เป้าหมาย (ผลผลิตของโครงการ) | งบประมาณและที่ผ่านมา | | | | | ตัวชี้วัด (KPI) | ผลที่คาดว่าจะได้รับ | หน่วยงาน รับผิดชอบหลัก |
|-----|---|--|---|----------------------|---------------|---------------|---------------|---------------|-------------------------------|---|---------------------------|
| | | | | ๒๕๖๑ (บาท) | ๒๕๖๒ (บาท) | ๒๕๖๓ (บาท) | ๒๕๖๔ (บาท) | ๒๕๖๕ (บาท) | | | |
| ๖๗ | ป้ายโครงการสวนสาธารณะ เฉลิมพระเกียรติ บริเวณสวนสาธารณะ สระมโนรา หมู่ที่ ๖ ตำบลโคกกรวด อำเภอเมืองนครราชสีมา จังหวัดนครราชสีมา | เพื่อปรับปรุงภูมิทัศน์ให้ สวยงาม | ป้ายโครงการสวนสาธารณะ เฉลิมพระเกียรติ ขนาดกว้าง 1.70 เมตร ยาว 5.00 เมตร บริเวณสวนสาธารณะ สระมโนรา จำนวน 1 ป้าย | - | - | ๓๑๔,๕๐๐ | - | - | สถานที่พักผ่อน หย่อนใจ | ประชาชนมีสถานที่ พักผ่อนหย่อนใจที่ สวยงาม | กองช่าง |
| ๖๘ | โครงการก่อสร้างท่อระบายน้ำ คสล. ซอยบ้านนายประทวน โตน จอหอ หมู่ที่ ๓ ต.โคกกรวด อำเภอเมืองนครราชสีมา จังหวัด นครราชสีมา | เพื่อป้องกันน้ำท่วมขัง และระบายน้ำภายใน หมู่บ้าน | ขนาด Ø ๐.๔๐ เมตร พร้อมบ่อพัก จำนวน ๑๕ บ่อ ความ ยาว ๑๔๕ เมตร พร้อมเทกลับพื้น คสล. กว้างเฉลี่ย ๐.๘๐ เมตร หนา ๐.๑๕ เมตร ยาว ๑๔๕ เมตร รวม พื้นที่ก่อสร้างไม่น้อยกว่า ๑๖๘ ตาราง เมตร | - | ๓๑๔,๓๐๐ | - | - | - | สามารถระบายน้ำได้ กว่า ๘๐% | ภายในหมู่บ้านไม่มีน้ำ ท่วมขังและน้ำเสีย | กองช่าง |
| รวม | ๖๘ โครงการ | | | ๑๗,๕๙๗,๐๐๐ | ๑๕,๔๔๑,๒๐๐ | ๑๐,๐๕๕,๓๐๐ | ๓,๖๙๗,๐๐๐ | ๒,๗๐๐,๐๐๐ | | | |

๖.๕ แผนงานการพาณิชย์

| ที่ | โครงการ | วัตถุประสงค์ | เป้าหมาย (ผลผลิตของโครงการ) | งบประมาณและที่ผ่านมา | | | | | ตัวชี้วัด (KPI) | ผลที่คาดว่าจะ ได้รับ | หน่วยงาน รับผิดชอบหลัก |
|-----|--|--|---|----------------------|---------------|---------------|---------------|---------------|---|---|---------------------------|
| | | | | ๒๕๖๑ (บาท) | ๒๕๖๒ (บาท) | ๒๕๖๓ (บาท) | ๒๕๖๔ (บาท) | ๒๕๖๕ (บาท) | | | |
| ๑ | โครงการควบคุมพื้นที่ จ่ายน้ำประปาบริเวณใต้ทางลอดรถไฟ บ้านละมหม้อ บ้านคอนแตร บ้านโคกกรวด ต.โคกกรวด อ.เมือง จ.นครราชสีมา | เพื่อพัฒนาระบบการจ่าย น้ำประปา เพื่อทราบปริมาณน้ำสูญเสีย | จุดที่ ๑ ติดตั้งมาตรวัดน้ำ ขนาด ๑๕๐ มม. พร้อมบ่อ คลส. บริเวณ ลอดใต้ทางรถไฟไปบ้านละมหม้อ บ้านคอนแตร และบ้านโคกกรวด จุดที่ ๒ ติดตั้งมาตรวัดน้ำขนาด ๑๕๐ มม.พร้อมบ่อ คลส.บริเวณ บริษัท เอไอเอส คอลเซ็นเตอร์ เซรักันท์ ลอดมิตรภาพ จุดที่ ๓ งานติดตั้งมาตรวัดน้ำขนาด ๑๕๐ มม. พร้อมบ่อ คลส. บริเวณ บริษัทเจริญโภคภัณฑ์ลอดมิตรภาพ | - | ๔๔๕,๐๐๐ | ๔๔๕,๐๐๐ | ๔๔๕,๐๐๐ | | ทราบจำนวนจ่าย น้ำประปาที่ใช้ในแต่ละ เขตและปริมาณน้ำ สูญเสียในระบบประปา | การจ่ายน้ำประปา มีประสิทธิภาพ | กองการประปา |
| ๒ | โครงการควบคุมพื้นที่ จ่ายน้ำประปา บริเวณลอดใต้สะพาน ข้ามทางรถไฟหน้า หจก.โคกกรวดค้าไม้ ไปบ้านหนองหว้า บ้านสระมนโนรา ต. โคกกรวด อ.เมือง จ.นครราชสีมา | เพื่อพัฒนาระบบการจ่าย น้ำประปา เพื่อทราบปริมาณน้ำสูญเสีย | จุดที่ ๑ งานติดตั้งมาตรวัดน้ำ ขนาด ๑๕๐ มม. พร้อมบ่อ คล ส.บริเวณลอดใต้สะพานข้ามทาง รถไฟหน้า หจก.โคกกรวดค้าไม้ ไปบ้านหนองหว้า บ้านสระมนโนรา จุดที่ ๒ งานติดตั้งมาตรวัดน้ำ ขนาด ๑๕๐ มม. พร้อมบ่อ คลส. บริเวณลอดถนนทางหลวง ๒๐๖๘ หน้าหมู่บ้านเลิศจรรยาไปบ้าน หนองหว้า บ้านสระมนโนรา จุดที่ ๓ งานติดตั้งมาตรวัดน้ำ ขนาด ๑๕๐ มม. พร้อมบ่อ คลส. บริเวณท่อห้า ลอดมิตรภาพ | - | ๔๔๓,๐๐๐ | ๔๔๓,๐๐๐ | ๔๔๓,๐๐๐ | | ทราบจำนวนจ่าย น้ำประปาที่ใช้ในแต่ละ เขตและปริมาณน้ำ สูญเสียในระบบประปา | การจ่ายน้ำประปา มีประสิทธิภาพ | กองการประปา |
| ๓ | โครงการวางท่อน้ำประปาฝั่งตะวันตก จากบ้านนายอุตร กล่อมจอหอถึงประตู วัดหนองหว้า (บ้านนายศักรินทร์ แซ่ เลี้ยง) | เพื่อให้ประชาชนมี น้ำประปาอุปโภคและ บริโภคอย่างพอเพียง | ขยายเขตวางท่อประปา ขนาดท่อ Ø ๖" ความยาว ๓๖๕ เมตร | - | ๕๐๐,๐๐๐ | ๕๐๐,๐๐๐ | ๕๐๐,๐๐๐ | ๕๐๐,๐๐๐ | ประชาชนมีน้ำประปา ใช้อย่างพอเพียง ๑๐๐% | ประชาชนมี น้ำประปาสะอาด ได้มาตรฐานสำหรับ ใช้อุปโภคบริโภค อย่างพอเพียง | กองการประปา |

| ที่ | โครงการ | วัตถุประสงค์ | เป้าหมาย (ผลผลิตของโครงการ) | งบประมาณและที่ผ่านมา | | | | | ตัวชี้วัด (KPI) | ผลที่คาดว่าจะได้รับ | หน่วยงาน รับผิดชอบหลัก |
|-----|--|---|--|----------------------|---------------|---------------|---------------|---------------|---|--|---------------------------|
| | | | | ๒๕๖๑ (บาท) | ๒๕๖๒ (บาท) | ๒๕๖๓ (บาท) | ๒๕๖๔ (บาท) | ๒๕๖๕ (บาท) | | | |
| ๔ | โครงการติดตั้งระบบ สูบน้ำ ด้วยพลังงานแสงอาทิตย์ | เพื่อเพิ่มประสิทธิภาพและประหยัดพลังงานระบบสูบน้ำประปา | ประกอบด้วย - แผงเซลล์แสงอาทิตย์ ขนาดไม่น้อยกว่า ๓๐๐ วัตต์ - อุปกรณ์ควบคุมไฟฟ้า (อินเวอร์เตอร์ปั๊ม) และกล่องควบคุมสำหรับระบบสูบน้ำด้วยพลังงานแสงอาทิตย์ - โครงสร้างเหล็ก ยึดแผงเซลล์แสงอาทิตย์ | ๒,๐๐๐,๐๐๐ | ๒,๐๐๐,๐๐๐ | ๒,๐๐๐,๐๐๐ | ๒,๐๐๐,๐๐๐ | ๒,๐๐๐,๐๐๐ | ลดค่าใช้จ่ายและค่ากระแสไฟฟ้า ใบน้อยลง ๓๐% | ใช้พลังงานสะอาด กระบวนการผลิต เป็นมิตรกับสิ่งแวดล้อม | กองการประปา |
| ๕ | โครงการวางท่อเมนประปา ขอยเทศบาล ๓ ม. ๑ ต.โคกกรวด | เพื่อให้ประชาชนมีน้ำประปาอุปโภคและบริโภคอย่างพอเพียง | เป็นท่อ PVC Ø ๑๐๐ ม.ม. ระยะทางไม่น้อยกว่า ๔๖๐ ม. | - | ๔๕๐,๐๐๐ | ๔๕๐,๐๐๐ | ๔๕๐,๐๐๐ | ๔๕๐,๐๐๐ | ประชาชนมีน้ำประปาใช้เพียงพอเพียง ๑๐๐% | ประชาชนมีน้ำประปาสะอาด ได้มาตรฐานสำหรับใช้บริโภคบริโภคอย่างพอเพียง | กองการประปา |
| ๖ | โครงการก่อสร้างถังเก็บน้ำใส บริเวณสำนักงานการประปา ม.๓ บ้านดอนแต้ว ต.โคกกรวด | เพื่อให้ประชาชนมีน้ำประปาอุปโภคและบริโภคอย่างพอเพียง | ขนาด ๑,๐๐๐ ลิบ.ม.จำนวน ๑ ถัง พร้อมต่อเติมอาคาร คสล. ๑ ชั้น ขนาดกว้าง ๔.๐๐ ม.ยาว ๗.๐๐ ม. (ห้องเก็บพัสดุ) | - | ๔,๓๑๑,๐๐๐ | ๔,๓๑๑,๐๐๐ | ๔,๓๑๑,๐๐๐ | ๔,๓๑๑,๐๐๐ | ประชาชนมีน้ำประปาใช้เพียงพอเพียง ๑๐๐% | ประชาชนมีน้ำประปาสะอาด ได้มาตรฐานสำหรับใช้บริโภคบริโภคอย่างพอเพียง | กองการประปา |
| ๗ | โครงการปรับปรุงเพิ่มประสิทธิภาพระบบประปา | เพื่อเพิ่มประสิทธิภาพในการให้บริการ และประชาชนมีน้ำใช้อุปโภคบริโภค อย่างพอเพียง | ๑. ก่อสร้างโรงสูบน้ำแรงสูง๑ หลัง พร้อมติดตั้งเครื่องสูบน้ำแรงสูงชุดใหญ่พร้อมตู้ควบคุมไฟฟ้า ท่อทางดูดสำหรับเครื่องสูบน้ำ พร้อมเดินท่อร่วมในโรงสูบน้ำพร้อมจัดหาเครื่องจ่ายสารเคมีพร้อมติดตั้ง ๒. ปรับปรุงระบบท่อน้ำภายในโรงกรองน้ำ ระบบเดิมในส่วนท่อเมนจ่ายน้ำประปา | - | ๒,๗๖๕,๐๐๐ | ๒,๗๖๕,๐๐๐ | ๒,๗๖๕,๐๐๐ | ๒,๗๖๕,๐๐๐ | ประชาชนมีน้ำประปาใช้เพียงพอเพียง ๑๐๐% | ประชาชนมีน้ำประปาสะอาด ได้มาตรฐานสำหรับใช้บริโภคบริโภคอย่างพอเพียง | กองการประปา |
| ๘ | โครงการปรับปรุงเพิ่มประสิทธิภาพระบบจ่ายน้ำประปา | เพื่อให้ประชาชนมีน้ำประปาอุปโภคและบริโภคอย่างพอเพียง | วางท่อจ่ายน้ำขนาด ๑๕๐ มม. บริเวณซอยถนนเทศบาล ๕ (จากบ้านนายทองแมน จรโคกกรวด ถึงสถานีรถไฟโคกกรวด) | - | ๑,๐๐๐,๐๐๐ | ๑,๐๐๐,๐๐๐ | ๑,๐๐๐,๐๐๐ | ๑,๐๐๐,๐๐๐ | ประชาชนมีน้ำประปาใช้เพียงพอเพียง ๑๐๐% | ประชาชนมีน้ำประปาสะอาด ได้มาตรฐานสำหรับใช้บริโภคบริโภคอย่างพอเพียง | กองการประปา |

| ที่ | โครงการ | วัตถุประสงค์ | เป้าหมาย (ผลผลิตของโครงการ) | งบประมาณและที่ผ่านมา | | | | | ตัวชี้วัด (KPI) | ผลที่คาดว่าจะได้รับ | หน่วยงาน รับผิดชอบหลัก |
|-----|---|---|---|----------------------|---------------|---------------|---------------|---------------|---------------------------------------|---|---------------------------|
| | | | | ๒๕๖๑ (บาท) | ๒๕๖๒ (บาท) | ๒๕๖๓ (บาท) | ๒๕๖๔ (บาท) | ๒๕๖๕ (บาท) | | | |
| ๙ | โครงการปรับปรุงเครื่องสูบน้ำดิบ | เพื่อเพิ่มประสิทธิภาพในการให้บริการ และประชาชนมีน้ำใช้อุปโภคบริโภค อย่างพอเพียง | จัดหาเครื่องสูบน้ำดิบจำนวน ๑ เครื่อง | - | ๑๐๐,๐๐๐ | ๑๐๐,๐๐๐ | ๑๐๐,๐๐๐ | ๑๐๐,๐๐๐ | ประชาชนมีน้ำประปาใช้เพียงพอเพียง ๑๐๐% | ประชาชนมีน้ำประปาสะอาดได้มาตรฐานสำหรับใช้อุปโภคบริโภคอย่างพอเพียง | กองการประปา |
| ๑๐ | โครงการวางท่อลอดใต้ทางรถไฟ | เพื่อให้ประชาชนมีน้ำประปาอุปโภคและบริโภคอย่างพอเพียง | วางท่อลอดใต้ทางรถไฟจาก โคกกรวดคำไม้ ถึงบ้านนางเล็ก ปอสูงเนิน หมู่ที่ ๓ เป็นท่อ HDPE ขนาด ๘ นิ้ว ระยะทาง ๘๐ เมตร | - | ๒,๕๑๖,๔๖๐.๗๐ | ๒,๕๑๖,๔๖๐.๗๐ | ๒,๕๑๖,๔๖๐.๗๐ | ๒,๕๑๖,๔๖๐.๗๐ | ประชาชนมีน้ำประปาใช้เพียงพอเพียง ๑๐๐% | ประชาชนมีน้ำประปาสะอาดได้มาตรฐานสำหรับใช้อุปโภคบริโภคอย่างพอเพียง | กองการประปา |
| ๑๑ | โครงการปรับปรุงกระบวนการผลิตภายในโรงกรอง | เพื่อเพิ่มอัตราการกำจัดการผลิตน้ำประปาให้เพียงพอกับความต้องการของประชาชน | ปรับปรุงระบบผลิตน้ำประปาจากโรงกรองที่ ๑ ถึงโรงกรองที่ ๓ ระยะทาง ๓๕ เมตร ท่อเหล็ก เหนียวว ๑๐ | - | ๓๓๖,๔๒๕.๗๙ | ๓๓๖,๔๒๕.๗๙ | ๓๓๖,๔๒๕.๗๙ | ๓๓๖,๔๒๕.๗๙ | ประชาชนมีน้ำประปาใช้เพียงพอเพียง ๑๐๐% | ประชาชนมีน้ำประปาสะอาดได้มาตรฐานสำหรับใช้อุปโภคบริโภคอย่างพอเพียง | กองการประปา |
| ๑๒ | โครงการวางท่อเมนจ่ายน้ำประปา | เพื่อให้ประชาชนมีน้ำประปาอุปโภคและบริโภคอย่างพอเพียง | วางท่อเมนจ่ายน้ำประปา PVC ๔" จากปากทางเข้าบ้านโคกกรวด ถึง บ้านบุญมา เดือนใหม่ หมู่ ๒ ระยะทาง ๒๑๒ เมตร | - | ๒๑๑,๕๓๐.๘๐ | ๒๑๑,๕๓๐.๘๐ | ๒๑๑,๕๓๐.๘๐ | ๒๑๑,๕๓๐.๘๐ | ประชาชนมีน้ำประปาใช้เพียงพอเพียง ๑๐๐% | ประชาชนมีน้ำประปาสะอาดได้มาตรฐานสำหรับใช้อุปโภคบริโภคอย่างพอเพียง | กองการประปา |
| ๑๓ | โครงการปรับปรุงประตูด้านทิศตะวันตกพร้อมทาสีรั้ว | เพื่อใช้ในกระบวนการผลิตน้ำประปา | ปรับปรุงประตูด้านทิศตะวันตกพร้อมทาสีรั้ว | - | ๕๐๐,๐๐๐ | ๕๐๐,๐๐๐ | ๕๐๐,๐๐๐ | ๕๐๐,๐๐๐ | ประชาชนมีน้ำประปาใช้เพียงพอเพียง ๑๐๐% | เพื่อใช้ในกระบวนการผลิตน้ำประปา | กองการประปา |
| ๑๔ | โครงการขุดลอกบ่อพักตะกอน | เพื่อใช้ในกระบวนการผลิตน้ำประปา | ขุดลอกบ่อพักตะกอน | - | ๑๐๐,๐๐๐ | ๑๐๐,๐๐๐ | ๑๐๐,๐๐๐ | ๑๐๐,๐๐๐ | เพื่อใช้ในกระบวนการผลิตน้ำประปา | เพื่อใช้ในกระบวนการผลิตน้ำประปา | กองการประปา |
| ๑๕ | โครงการวางท่อเมนจ่ายน้ำประปา | เพื่อให้ประชาชนมีน้ำประปาอุปโภคและบริโภคอย่างพอเพียง | วางท่อเมนจ่ายน้ำประปา PVC ๔" จากบ้านนายอานวย ชาวบ้านกรับ ถึงสะพาน ๑ (บ้านโรง) ระยะทาง ๑๘๐ เมตร | - | ๘๗,๘๗๓.๕๐ | ๘๗,๘๗๓.๕๐ | ๘๗,๘๗๓.๕๐ | ๘๗,๘๗๓.๕๐ | ประชาชนมีน้ำประปาใช้เพียงพอเพียง ๑๐๐% | ประชาชนมีน้ำประปาสะอาดได้มาตรฐานสำหรับใช้อุปโภคบริโภคอย่างพอเพียง | กองการประปา |
| รวม | ๑๕ โครงการ | - | - | ๒,๐๐๐,๐๐๐.๐๐ | ๑๔,๘๗๘,๒๙๐.๗๙ | ๑๔,๘๗๘,๒๙๐.๗๙ | ๑๔,๘๗๘,๒๙๐.๗๙ | ๑๒,๑๑๓,๒๙๐.๗๙ | - | - | - |

๖.๖ แผนงานเคหะและชุมชน

| ที่ | โครงการ | วัตถุประสงค์ | เป้าหมาย (ผลผลิตของโครงการ) | งบประมาณและที่ผ่านมา | | | | | ตัวชี้วัด (KPI) | ผลที่คาดว่าจะได้รับ | หน่วยงาน รับผิดชอบหลัก | |
|-----|--|--|--|----------------------|---------------|---------------|---------------|---------------|--------------------|---|--|---------|
| | | | | ๒๕๖๑ (บาท) | ๒๕๖๒ (บาท) | ๒๕๖๓ (บาท) | ๒๕๖๔ (บาท) | ๒๕๖๕ (บาท) | | | | |
| ๑ | โครงการก่อสร้างห้องน้ำสาธารณะ จำนวน ๑ หลัง | เพื่อให้ประชาชนได้รับความสะดวกในการใช้ห้องน้ำสาธารณะ | ขนาดกว้าง ๓.๐๐ เมตร ยาว ๗.๐๐ เมตร บริเวณสระมโนราห์ บ้านสระมโนราห์ หมู่ที่ ๖ ตำบลโคกกรวด อำเภอเมืองนครราชสีมาจังหวัดนครราชสีมา | - | ๗๐๐,๐๐๐ | - | - | - | - | ประชาชนได้ใช้ห้องน้ำสาธารณะอย่างสะดวก ๗๐ % ขึ้นไป | ประชาชนได้ใช้ห้องน้ำสาธารณะอย่างสะดวก | กองช่าง |
| ๒ | โครงการจัดซื้อและติดตั้งขุมเฉลิมพระเกียรติ | เพื่อเป็นเฉลิมพระเกียรติสมเด็จพระเจ้าอยู่หัวมหาวชิราลงกรณ บดินทรเทพยวรางกูร รัชกาลที่ ๑๐ | ขุมเฉลิมพระเกียรติขนาดสูง 5.00 เมตร กว้าง 6.00 เมตร จำนวน 1 ชุด (1) โครงพื้นหลังเป็นโครงเหล็ก (2) รูปพระบรมฉายาลักษณ์ (3) กรอบรูปไฟเบอร์กลาส (4) รายละเอียดตามที่เทศบาลกำหนด ติดตั้งบริเวณสระมโนราห์ บ้านสระมโนราห์ หมู่ที่ 6 อำเภอเมือง จังหวัดนครราชสีมา | - | ๔๙๕,๐๐๐ | - | - | - | - | จำนวนขุมเฉลิมพระเกียรติ | ขุมเฉลิมพระเกียรติบริเวณสระมโนราห์ จำนวน ๑ ชุด | กองช่าง |
| ๓ | โครงการปรับปรุงภูมิทัศน์สระมโนราห์ | เพื่อปรับปรุงภูมิทัศน์ให้สวยงาม | ปรับปรุงภูมิทัศน์สระมโนราห์ (1) ก่อสร้างรั้วคอนกรีตบล็อก ขนาดสูง 1.20 เมตร ความยาว รวม 64 เมตร (ด้านทิศตะวันตกสระมโนราห์) เชื่อมต่อแนวรั้วเดิม(2) รั้วบังตาติดตั้งบนผนังเดิม ยาว 28.80 เมตร สูง 0.90 เมตร (3) ประติมากรรมหิน สูง 1.20 เมตร ยาว 6.00 เมตร จำนวน 1 ชุด(4) งานพื้นคอนกรีตเสริมเหล็ก หนา 0.15 เมตร กว้างเฉลี่ย 0.80 เมตร ยาวเฉลี่ย 10.00 เมตร (5) ป้ายแนะนำ บอกลสถานที่ จำนวน 2 ป้าย | - | ๒๓๕,๐๐๐ | - | - | - | - | จำนวนสถานที่พักผ่อนหย่อนใจ | ประชาชนมีสถานที่พักผ่อนหย่อนใจที่สวยงาม | กองช่าง |
| ๔ | โครงการปรับปรุงสวนสาธารณะบ้านสระมโนราห์ | เพื่อปรับปรุงภูมิทัศน์ให้สวยงาม | (1) งานสวนหย่อม พื้นที่ไม่ต่ำกว่า 1,000 ตารางเมตร (2) ติดตั้งเครื่องออกกำลังกายกลางแจ้ง สำหรับผู้สูงอายุ ทุพพลภาพ จำนวน 4 ชุด (3) ติดตั้งเครื่องออกกำลังกายกลางแจ้งสำหรับเด็ก จำนวน 5 ชุด (4) งานโต๊ะเก้าอี้พักผ่อน 5 ชุด (5) งานเก้าอี้รอบสระ 30 ชุด (6) งานรั้วบังตาพักผ่อน 5 ชุด | - | - | ๙๓๐,๐๐๐ | - | - | - | จำนวนสถานที่พักผ่อนหย่อนใจ | ประชาชนมีสถานที่พักผ่อนหย่อนใจที่สวยงาม | กองช่าง |
| รวม | ๔ โครงการ | - | - | ๐ | ๑,๔๓๐,๐๐๐ | ๙๓๐,๐๐๐ | ๐ | ๐ | ๐ | | | |

๖.๗ แผนงานรักษาความสงบภายใน

| ที่ | โครงการ | วัตถุประสงค์ | เป้าหมาย (ผลผลิตของโครงการ) | งบประมาณและที่ผ่านมา | | | | | ตัวชี้วัด (KPI) | ผลที่คาดว่าจะได้รับ | หน่วยงาน รับผิดชอบหลัก |
|-----|------------------------|--|---|----------------------|---------------|---------------|---------------|---------------|---------------------------------------|---|---------------------------|
| | | | | ๒๕๖๑ (บาท) | ๒๕๖๒ (บาท) | ๒๕๖๓ (บาท) | ๒๕๖๔ (บาท) | ๒๕๖๕ (บาท) | | | |
| ๑ | โครงการขุดเจาะบ่อบาดาล | เพื่อให้ประชาชนมีน้ำประปาอุปโภคและบริโภคอย่างพอเพียง | ขนาด Ø ๖ นิ้ว พร้อมอุปกรณ์ที่ความลึก ๖๐ เมตร จำนวน ๓ บ่อ ภายในพื้นที่เขตเทศบาล ตำบลโคกกรวด อำเภอเมืองนครราชสีมา จังหวัดนครราชสีมา | - | ๖๓๖,๐๐๐ | - | - | - | ประชาชนมีน้ำประปาใช้อย่างพอเพียง ๑๐๐% | ประชาชนมีน้ำประปาสะอาดได้มาตรฐานสำหรับใช้อุปโภคบริโภคอย่างพอเพียง | สำนักปลัดเทศบาล |
| รวม | ๑ โครงการ | - | - | ๐ | ๖๓๖,๐๐๐ | ๐ | ๐ | ๐ | - | - | - |

รายละเอียดโครงการพัฒนา

แผนพัฒนาท้องถิ่น (พ.ศ.๒๕๖๑ - ๒๕๖๕)

เทศบาลตำบลโคกกรวด อำเภอเมืองนครราชสีมา จังหวัดนครราชสีมา

แบบ ผ.๐๒

ก. ยุทธศาสตร์จังหวัดที่ ๒ การยกระดับให้เป็นเมืองน่าอยู่

ข. ยุทธศาสตร์การพัฒนาขององค์กรปกครองส่วนท้องถิ่นในเขตจังหวัดที่ ๗ ยุทธศาสตร์ด้านการพัฒนาการท่องเที่ยว ศาสนา - วัฒนธรรมประเพณี และกีฬา

๗. ยุทธศาสตร์ด้านการพัฒนาการท่องเที่ยว ศาสนา - วัฒนธรรมประเพณี และกีฬา

๗.๑ แผนงานบริหารทั่วไป

| ที่ | โครงการ | วัตถุประสงค์ | เป้าหมาย (ผลผลิตของโครงการ) | งบประมาณและที่ผ่านมา | | | | | ตัวชี้วัด (KPI) | ผลที่คาดว่าจะได้รับ | หน่วยงาน รับผิดชอบหลัก |
|-----|--|---|---|----------------------|---------------|---------------|---------------|---------------|--|---|---------------------------|
| | | | | ๒๕๖๑ (บาท) | ๒๕๖๒ (บาท) | ๒๕๖๓ (บาท) | ๒๕๖๔ (บาท) | ๒๕๖๕ (บาท) | | | |
| ๑ | โครงการวันท้องถิ่นไทย | เพื่อให้ประชาชนตระหนักถึงความสำคัญของการปกครองท้องถิ่น เพื่อน้อมรำลึกถึงพระบาทสมเด็จพระจุลจอมเกล้าเจ้าอยู่หัว | หัวหน้าส่วนราชการ เจ้าหน้าที่ประชาชน | ๑๐๐,๐๐๐ | ๑๐๐,๐๐๐ | ๑๐๐,๐๐๐ | ๑๐๐,๐๐๐ | ๑๐๐,๐๐๐ | ส่วนราชการประชาชนและเจ้าหน้าที่ ได้เข้าร่วมงานและตระหนักถึงความสำคัญ | ประชาชนตระหนักถึงความสำคัญของท้องถิ่น | สำนักปลัดเทศบาล |
| ๒ | โครงการจัดงานวันเฉลิมพระชนมพรรษา ๑๒ สิงหาคมหาราชินี | เพื่อแสดงความจงรักภักดีและเพื่อสร้างจิตสำนึกให้ประชาชนรักและปกป้องสถาบัน | ประชาชนในเขตเทศบาลได้แสดงความจงรักภักดี | ๒๕๐,๐๐๐ | ๒๕๐,๐๐๐ | - | - | - | ประชาชน ๗๐% ได้ร่วมแสดงความจงรักภักดีและตระหนักถึงความสำคัญของสถาบัน | ประชาชนได้แสดงความจงรักภักดีและตระหนักถึงความสำคัญของสถาบันฯ ยิ่งขึ้น | สำนักปลัดเทศบาล |
| ๓ | โครงการวันเฉลิมพระชนมพรรษาสมเด็จพระบรมราชชนนีพันปีหลวง ๑๒ สิงหาคม วันแม่แห่งชาติ | เพื่อแสดงความจงรักภักดีและเพื่อสร้างจิตสำนึกให้ประชาชนรักและปกป้องสถาบัน | ประชาชนในเขตเทศบาลได้แสดงความจงรักภักดี | - | - | ๒๕๐,๐๐๐ | ๒๕๐,๐๐๐ | ๒๕๐,๐๐๐ | ประชาชน ๗๐% ได้ร่วมแสดงความจงรักภักดีและตระหนักถึงความสำคัญของสถาบัน | ประชาชนได้แสดงความจงรักภักดีและตระหนักถึงความสำคัญของสถาบันฯ ยิ่งขึ้น | สำนักปลัดเทศบาล |

| ที่ | โครงการ | วัตถุประสงค์ | เป้าหมาย (ผลผลิตของโครงการ) | งบประมาณและที่ผ่านมา | | | | | ตัวชี้วัด (KPI) | ผลที่คาดว่าจะได้รับ | หน่วยงาน รับผิดชอบหลัก |
|-----|--|---|---|----------------------|---------------|---------------|---------------|---------------|--|---|---------------------------|
| | | | | ๒๕๖๑ (บาท) | ๒๕๖๒ (บาท) | ๒๕๖๓ (บาท) | ๒๕๖๔ (บาท) | ๒๕๖๕ (บาท) | | | |
| ๔ | โครงการจัดงาน วันปิยมหาราช | เพื่อรำลึกถึงคุณความดี ของพระบาทสมเด็จพระ จุลจอมเกล้าเจ้าอยู่หัว เกล้าเจ้าอยู่หัว | ประชาชนในเขตเทศบาลได้ ระลึกถึงและแสดงความจงรักภักดี | ๖๐,๐๐๐ | ๖๐,๐๐๐ | ๖๐,๐๐๐ | ๖๐,๐๐๐ | ๖๐,๐๐๐ | ประชาชน ๖๐% ได้ร่วมแสดงความ จงรักภักดี | ประชาชนได้แสดง ความจงรักภักดี | สำนัก ปลัดเทศบาล |
| ๕ | โครงการวันคล้ายวันพระบรม ราชสมภพ พระบาทสมเด็จพระ พระปรมินทรมหาภูมิพล อดุลยเดช | เพื่อเป็นการรำลึกใน พระมหากรุณาธิคุณ พระบาทสมเด็จพระ พระปรมินทรมหาภูมิพล อดุลยเดช | ประชาชนในเขตเทศบาลได้ แสดงความรำลึกถึง พระบาทสมเด็จพระปรมินทร มหาภูมิพล อดุลยเดช | ๑๕๐,๐๐๐ | ๑๕๐,๐๐๐ | - | - | - | ประชาชน ๖๐% ได้ ร่วมแสดงความ ระลึกถึง พระบาทสมเด็จพระ ปรมินทรมหาภูมิ พลอดุลยเดช | ประชาชนได้แสดง ความระลึกถึง พระบาทสมเด็จพระ ปรมินทรมหา ภูมิพลอดุลยเดช | สำนัก ปลัดเทศบาล |
| ๖ | โครงการวันคล้ายวันพระบรม ราชสมภพของพระบาทสมเด็จพระ พระบรม ชนกาธิเบศร มหาภูมิพล อดุลยเดชมหาราช บรมนาถบพิตร | เพื่อเป็นการรำลึกใน พระมหากรุณาธิคุณ พระบาทสมเด็จพระ พระปรมินทรมหาภูมิพล อดุลยเดช | ประชาชนในเขตเทศบาลได้ แสดงความรำลึกถึง พระบาทสมเด็จพระปรมินทร มหาภูมิพล อดุลยเดช | - | - | ๑๕๐,๐๐๐ | ๑๕๐,๐๐๐ | ๑๕๐,๐๐๐ | ประชาชน ๖๐% ได้ ร่วมแสดงความ ระลึกถึง พระบาทสมเด็จพระ ปรมินทรมหาภูมิ พลอดุลยเดช | ประชาชนได้แสดง ความระลึกถึง พระบาทสมเด็จพระ ปรมินทรมหา ภูมิพลอดุลยเดช | สำนัก ปลัดเทศบาล |
| ๗ | โครงการวันขึ้นปีใหม่ | เพื่อส่งเสริมประเพณีให้ สืบทอดต่อไป | ประชาชน และชุมชนในเขต เทศบาลได้ร่วมทำบุญตักบาตร และสืบสานวัฒนธรรมไทย | ๔๐,๐๐๐ | ๔๐,๐๐๐ | ๕๐,๐๐๐ | ๕๐,๐๐๐ | ๕๐,๐๐๐ | ประชาชน ๖๐% ได้ร่วมสืบสาน วัฒนธรรมไทย | ประชาชนได้ร่วมสืบ สานวัฒนธรรมไทย และสร้าง ความสัมพันธ์อันดี ในชุมชน | สำนัก ปลัดเทศบาล |
| ๘ | โครงการจัดการแข่งขันกีฬา ท้องถิ่นประชาชนอำเภอเมือง นครราชสีมา ครั้งที่ ๑๔ | เพื่อเสริมสร้างความ สามัคคีและสัมพันธ์ไมตรี ระหว่างเทศบาล | เพื่อให้เกิดความสมัครสมาน สามัคคีระหว่างเทศบาล | ๕๐๐,๐๐๐ | ๕๐๐,๐๐๐ | ๕๐๐,๐๐๐ | ๕๐๐,๐๐๐ | ๕๐๐,๐๐๐ | บุคลากรเทศบาล ๙๐ % มีโอกาส เชื่อมความสัมพันธ์ที่ ดีระหว่างกัน | พนักงานเทศบาล แต่ละเทศบาลมี สัมพันธ์ไมตรีที่ดีต่อกัน | สำนัก ปลัดเทศบาล |

| ที่ | โครงการ | วัตถุประสงค์ | เป้าหมาย (ผลผลิตของโครงการ) | งบประมาณและที่ผ่านมา | | | | | ตัวชี้วัด (KPI) | ผลที่คาดว่าจะได้รับ | หน่วยงาน รับผิดชอบหลัก |
|-----|--|--|--|----------------------|---------------|---------------|---------------|---------------|--|---|---------------------------|
| | | | | ๒๕๖๑ (บาท) | ๒๕๖๒ (บาท) | ๒๕๖๓ (บาท) | ๒๕๖๔ (บาท) | ๒๕๖๕ (บาท) | | | |
| ๙ | โครงการวันเฉลิมพระชนมพรรษาสมเด็จพระเจ้าอยู่หัว มหาวชิราลงกรณ บดินทรเทพยวรางกูร | เพื่อแสดงความจงรักภักดีและเพื่อสร้างจิตสำนึกให้ประชาชนรักและปกป้องสถาบันพระมหากษัตริย์ | ประชาชนในเขตเทศบาลได้แสดงความจงรักภักดี | ๒๕๐,๐๐๐ | ๒๕๐,๐๐๐ | - | - | - | ประชาชน ๗๐% ได้ร่วมแสดงความจงรักภักดีและตระหนักถึงความสำคัญของสถาบัน | ประชาชนได้แสดงความจงรักภักดีและตระหนักถึงความสำคัญของสถาบันฯ ยิ่งขึ้น | สำนักปลัดเทศบาล |
| ๑๐ | โครงการวันเฉลิมพระชนมพรรษาพระบาทสมเด็จพระเจ้าอยู่หัว | เพื่อแสดงความจงรักภักดีและเพื่อสร้างจิตสำนึกให้ประชาชนรักและปกป้องสถาบันพระมหากษัตริย์ | ประชาชนในเขตเทศบาลได้แสดงความจงรักภักดี | - | - | ๒๕๐,๐๐๐ | ๒๕๐,๐๐๐ | ๒๕๐,๐๐๐ | ประชาชน ๗๐% ได้ร่วมแสดงความจงรักภักดีและตระหนักถึงความสำคัญของสถาบัน | ประชาชนได้แสดงความจงรักภักดีและตระหนักถึงความสำคัญของสถาบันฯ ยิ่งขึ้น | สำนักปลัดเทศบาล |
| ๑๑ | โครงการจัดงานวันที่ ๑๓ ตุลาคม | เพื่อรำลึกถึงคุณความดีของพระบาทสมเด็จพระปรมินทรมหาภูมิพลอดุลยเดช | ประชาชนในเขตเทศบาลได้ระลึกถึงและแสดงความจงรักภักดี | ๒๐,๐๐๐ | ๒๐,๐๐๐ | - | - | - | ประชาชน ๖๐% ได้ร่วมแสดงความจงรักภักดี | ประชาชนได้แสดงความจงรักภักดี | สำนักปลัดเทศบาล |
| ๑๒ | โครงการวันคล้ายวันสวรรคตพระบาทสมเด็จพระบรมชนกาธิเบศร มหาภูมิพลอดุลยเดชมหาราช บรมนาถบพิตร | เพื่อรำลึกถึงคุณความดีของพระบาทสมเด็จพระปรมินทรมหาภูมิพลอดุลยเดช | ประชาชนในเขตเทศบาลได้ระลึกถึงและแสดงความจงรักภักดี | - | - | ๒๐,๐๐๐ | ๒๐,๐๐๐ | ๕๐,๐๐๐ | ประชาชน ๖๐% ได้ร่วมแสดงความจงรักภักดี | ประชาชนได้แสดงความจงรักภักดี | สำนักปลัดเทศบาล |

| ที่ | โครงการ | วัตถุประสงค์ | เป้าหมาย (ผลผลิตของโครงการ) | งบประมาณและที่ผ่านมา | | | | | ตัวชี้วัด (KPI) | ผลที่คาดว่าจะได้รับ | หน่วยงาน รับผิดชอบหลัก |
|-----|--|--|--|----------------------|---------------|---------------|---------------|---------------|--|---|---------------------------|
| | | | | ๒๕๖๑ (บาท) | ๒๕๖๒ (บาท) | ๒๕๖๓ (บาท) | ๒๕๖๔ (บาท) | ๒๕๖๕ (บาท) | | | |
| ๑๓ | โครงการงานวันพระราชพิธี รัฐพิธีและวันสำคัญของชาติ | เพื่อให้การจัดงานวัน พระราชพิธี รัฐพิธีและ วันสำคัญของชาติ ดำเนินตามรูปแบบพิธี การที่สมเกียรติ เหมาะสม ถูกต้องมี เอกลักษณ์อันดีงาม | การจัดงานวันและการเข้า ร่วมงานพระราชพิธี รัฐพิธี และ วันสำคัญของชาติ จำนวน ๓ กิจกรรม ประชาชนเข้าร่วมพิธี และกิจกรรม ๒๐๐ คน | ๕๐,๐๐๐ | ๕๐,๐๐๐ | ๕๐,๐๐๐ | ๕๐,๐๐๐ | ๕๐,๐๐๐ | การจัดงานวันและ การเข้าร่วมงานพระ ราชพิธี รัฐพิธีและ วันสำคัญของชาติ สามารถดำเนินการ ได้ตามแผนงาน/ โครงการไม่น้อยกว่า ๓ กิจกรรม | ทำให้การจัดงาน และการเข้า ร่วมงานพระราชพิธี รัฐพิธีและวัน สำคัญของชาติ ดำเนินได้ตาม รูปแบบพิธีการ | สำนัก ปลัดเทศบาล |
| ๑๔ | โครงการวันเฉลิมพระ ชนมพรรษาสมเด็จพระนางเจ้า ฯ พระบรมราชินี | เพื่อแสดงความ จงรักภักดีและเพื่อสร้าง จิตสำนึกให้ประชาชนรัก และปกป้องสถาบัน พระมหากษัตริย์ | ประชาชนในเขตเทศบาลได้ แสดงความจงรักภักดี | - | - | ๒๕๐,๐๐๐ | ๒๕๐,๐๐๐ | ๒๕๐,๐๐๐ | พนักงานเข้าร่วม โครงการ ๘๐% | พนักงาน ลูกจ้าง ตระหนักถึง ความสำคัญของวัน เทศบาล | สำนัก ปลัดเทศบาล |
| ๑๕ | โครงการวันเทศบาล | เพื่อให้พนักงานเทศบาล คณะผู้บริหาร สมาชิก สภาเทศบาล ลูกจ้างประจำ พนักงาน จ้างตระหนักถึงวัน เทศบาล | พนักงาน ลูกจ้างประจำ พนักงาน จ้างของเทศบาลตำบลโคกกรวด | - | ๑๐,๐๐๐ | ๑๐,๐๐๐ | ๑๐,๐๐๐ | ๑๐,๐๐๐ | พนักงานเทศบาล คณะผู้บริหาร สมาชิกสภาเทศบาล ลูกจ้างประจำ พนักงานจ้างเข้าร่วม โครงการ ๘๐% | พนักงาน ลูกจ้าง ตระหนักถึง ความสำคัญของวัน เทศบาล | สำนัก ปลัดเทศบาล |
| รวม | ๑๕ โครงการ | - | - | ๑,๔๒๐,๐๐๐ | ๑,๔๓๐,๐๐๐ | ๑,๖๙๐,๐๐๐ | ๑,๖๙๐,๐๐๐ | ๑,๗๒๐,๐๐๐ | - | - | - |

| ที่ | โครงการ | วัตถุประสงค์ | เป้าหมาย (ผลผลิตของโครงการ) | งบประมาณและที่ผ่านมา | | | | | ตัวชี้วัด (KPI) | ผลที่คาดว่าจะได้รับ | หน่วยงาน รับผิดชอบหลัก |
|-----|---------|--------------|--------------------------------|----------------------|---------------|---------------|---------------|---------------|--------------------|---------------------|---------------------------|
| | | | | ๒๕๖๑ (บาท) | ๒๕๖๒ (บาท) | ๒๕๖๓ (บาท) | ๒๕๖๔ (บาท) | ๒๕๖๕ (บาท) | | | |

๗.๒ แผนงานการศาสนาและนันทนาการ

| ที่ | โครงการ | วัตถุประสงค์ | เป้าหมาย (ผลผลิตของโครงการ) | งบประมาณและที่ผ่านมา | | | | | ตัวชี้วัด (KPI) | ผลที่คาดว่าจะได้รับ | หน่วยงาน รับผิดชอบหลัก |
|-----|------------------------------------|---|---|----------------------|---------------|---------------|---------------|---------------|--|--|---------------------------|
| | | | | ๒๕๖๑ (บาท) | ๒๕๖๒ (บาท) | ๒๕๖๓ (บาท) | ๒๕๖๔ (บาท) | ๒๕๖๕ (บาท) | | | |
| ๑ | โครงการจัดหาอุปกรณ์กีฬาสำหรับชุมชน | เพื่อสนับสนุนให้ประชาชนในชุมชนเล่นกีฬา | ประชาชนในชุมชนหันมาสนใจและเล่นกีฬา | ๑๐๐,๐๐๐ | ๑๐๐,๐๐๐ | ๑๐๐,๐๐๐ | ๑๐๐,๐๐๐ | ๑๐๐,๐๐๐ | ชุมชนมีอุปกรณ์กีฬา ๘๐% | ประชาชนในชุมชนได้เล่นกีฬา | กองการศึกษา |
| ๒ | โครงการจัดงานวันเด็กแห่งชาติ | เพื่อส่งเสริมให้เด็กและเยาวชนเป็นเด็กดี มีความกล้าแสดงออกและมีความสุขสนุกสนาน | เพื่อให้เด็กและเยาวชนในเขตเทศบาลได้ร่วมกิจกรรม ฝึกกล้าคิด กล้าแสดงออก | ๓๐๐,๐๐๐ | ๓๐๐,๐๐๐ | ๓๐๐,๐๐๐ | ๓๐๐,๐๐๐ | ๓๐๐,๐๐๐ | ประชาชนได้ร่วมสืบสานประเพณีและวัฒนธรรม ๘๐% | เด็ก เยาวชน ได้รับความสุข สนุกสนาน และส่งเสริมสนับสนุนให้เด็กมีความคิด | กองการศึกษา |
| ๓ | โครงการงานประเพณีลอยกระทง | เพื่อส่งเสริมประเพณีลอยกระทงให้สืบทอดต่อไป | ประชาชน และชุมชนในเขตเทศบาลได้ร่วมสืบสานวัฒนธรรมไทยและสร้างความสัมพันธ์อันดีในชุมชน | ๓๕๐,๐๐๐ | ๓๕๐,๐๐๐ | ๓๕๐,๐๐๐ | ๓๕๐,๐๐๐ | ๓๕๐,๐๐๐ | ประชาชนได้ร่วมสืบสานประเพณีและวัฒนธรรม ๘๐% | ประชาชนได้ร่วมสืบสานวัฒนธรรมไทย และสร้างความสัมพันธ์อันดีในชุมชน | กองการศึกษา |
| ๔ | โครงการงานประเพณีสงกรานต์ | เพื่อส่งเสริมประเพณีสงกรานต์และแสดงความกตัญญู กตเวทิต่อผู้ใหญ่ | ประชาชน และชุมชนในเขตเทศบาลได้ร่วมสืบสานวัฒนธรรมไทยและสร้างความสัมพันธ์อันดีในชุมชน | ๔๐๐,๐๐๐ | ๔๐๐,๐๐๐ | ๔๐๐,๐๐๐ | ๔๐๐,๐๐๐ | ๔๐๐,๐๐๐ | ประชาชนได้ร่วมสืบสานประเพณีและวัฒนธรรม ๘๐% | ประชาชนได้ร่วมสืบสานวัฒนธรรมไทย และสร้างความสัมพันธ์อันดีในชุมชน | กองการศึกษา |
| ๕ | โครงการประเพณีเข้าพรรษา | เพื่อส่งเสริมพระพุทธศาสนาและสืบสานวัฒนธรรมและประเพณี | เพื่อให้พนักงานเทศบาล และประชาชนได้ร่วมกันทำบุญถวายเทียนตามประเพณี | ๗๐,๐๐๐ | ๗๐,๐๐๐ | ๗๐,๐๐๐ | ๗๐,๐๐๐ | ๗๐,๐๐๐ | ประชาชนได้ร่วมสืบสานประเพณีและวัฒนธรรม ๘๐% | ประชาชนได้ร่วมกันทำบุญถวายเทียนตามประเพณี | กองการศึกษา |
| รวม | ๕ โครงการ | - | - | ๑,๒๒๐,๐๐๐ | ๑,๒๒๐,๐๐๐ | ๑,๒๒๐,๐๐๐ | ๑,๒๒๐,๐๐๐ | ๑,๒๒๐,๐๐๐ | - | - | - |

รายละเอียดโครงการพัฒนา
แผนพัฒนาท้องถิ่น (พ.ศ.๒๕๖๑ - ๒๕๖๕)
เทศบาลตำบลโคกกรวด อำเภอเมืองนครราชสีมา จังหวัดนครราชสีมา

- ก. ยุทธศาสตร์จังหวัดที่ ๕ การพัฒนาระบบการบริหารจัดการภาครัฐ
ข. ยุทธศาสตร์การพัฒนาขององค์กรปกครองส่วนท้องถิ่นในเขตจังหวัดที่ ๘ ยุทธศาสตร์ด้านการบริหารจัดการบ้านเมืองที่ดี
 ๘. ยุทธศาสตร์ด้านการบริหารจัดการบ้านเมืองที่ดี
 ๘.๑ แผนงานบริหารทั่วไป

| ที่ | โครงการ | วัตถุประสงค์ | เป้าหมาย (ผลผลิตของโครงการ) | งบประมาณและที่ผ่านมา | | | | | ตัวชี้วัด (KPI) | ผลที่คาดว่าจะได้รับ | หน่วยงาน รับผิดชอบหลัก |
|-----|---|---|---|----------------------|---------------|---------------|---------------|---------------|--|--|---------------------------|
| | | | | ๒๕๖๑ (บาท) | ๒๕๖๒ (บาท) | ๒๕๖๓ (บาท) | ๒๕๖๔ (บาท) | ๒๕๖๕ (บาท) | | | |
| ๑ | โครงการอบรมเพิ่มประสิทธิภาพการปฏิบัติงาน | เพื่อให้เกิดความรู้และเข้าใจบทบาท สร้างจิตสำนึกแก่ผู้เข้าอบรม | จัดอบรมและทัศนศึกษาดูงาน ๑ ครั้ง | ๕๐๐,๐๐๐ | ๕๐๐,๐๐๐ | ๕๐๐,๐๐๐ | ๕๐๐,๐๐๐ | ๕๐๐,๐๐๐ | เทศบาลมีประสิทธิภาพในการปฏิบัติงานสูงขึ้น ๕๐% | ผู้บริหาร สมาชิกสภาเทศบาล พนักงานและลูกจ้างปฏิบัติงานได้อย่างมีประสิทธิภาพได้อย่างมีประสิทธิภาพและประสิทธิผล | สำนักปลัดเทศบาล |
| ๒ | โครงการอบรมคุณธรรมจริยธรรม | เพื่อส่งเสริมคุณธรรมจริยธรรม | เพื่อส่งเสริมให้พนักงานเทศบาลมีคุณธรรม จริยธรรม | ๕๐,๐๐๐ | ๕๐,๐๐๐ | ๑๕๐,๐๐๐ | ๑๕๐,๐๐๐ | ๑๕๐,๐๐๐ | บุคลากร ๘๐% ได้รับการส่งเสริมคุณธรรม จริยธรรม | พนักงานเทศบาลมีคุณธรรม จริยธรรม | สำนักปลัดเทศบาล |
| ๓ | โครงการเทศบาลเคลื่อนที่พบประชาชน | เพื่อให้ประชาชนในเขตเทศบาลได้รับความสะดวกในการรับบริการ | ออกให้บริการประชาชนในเขตเทศบาลเป็นประจำทุกเดือน | ๑๖๐,๐๐๐ | ๑๖๐,๐๐๐ | ๑๖๐,๐๐๐ | ๑๖๐,๐๐๐ | ๑๖๐,๐๐๐ | ประชาชน ๗๐% ได้รับความสะดวกในการให้บริการมากขึ้น | ประชาชนในเขตเทศบาลได้รับความสะดวก | สำนักปลัดเทศบาล |
| ๔ | โครงการเลือกตั้งผู้บริหารท้องถิ่นและสมาชิกสภาท้องถิ่น | จัดให้มีการเลือกตั้งต่างๆตามที่กฎหมายกำหนด | จัดให้มีการเลือกตั้งสมาชิกสภาเทศบาลและผู้บริหารเทศบาล | ๕๐๐,๐๐๐ | ๕๐๐,๐๐๐ | ๕๐๐,๐๐๐ | ๕๐๐,๐๐๐ | ๕๐๐,๐๐๐ | ประชาชนมาใช้สิทธิเลือกตั้งร้อยละ ๖๐% | มีการเลือกตั้งนายกฯและสมาชิกสภาเทศบาลที่มาจากการเลือกตั้ง | สำนักปลัดเทศบาล |
| ๕ | โครงการปกป้องสถาบันของชาติ | ประชาชนได้แสดงความจงรักภักดี ต่อชาติ พระมหากษัตริย์ | ประชาชนในเขตเทศบาลได้ร่วมกิจกรรมและแสดงความจงรักภักดี | ๑๐๐,๐๐๐ | ๑๐๐,๐๐๐ | ๑๐๐,๐๐๐ | ๑๐๐,๐๐๐ | ๑๐๐,๐๐๐ | ประชาชน ๖๐% ได้แสดงความจงรักภักดี | ประชาชนได้แสดงความจงรักภักดี ต่อชาติ พระมหากษัตริย์ | สำนักปลัดเทศบาล |

| ที่ | โครงการ | วัตถุประสงค์ | เป้าหมาย (ผลผลิตของโครงการ) | งบประมาณและที่ผ่านมา | | | | | ตัวชี้วัด (KPI) | ผลที่คาดว่าจะได้รับ | หน่วยงาน รับผิดชอบหลัก |
|-----|--|--|--|----------------------|---------------|---------------|---------------|---------------|---|---|---------------------------|
| | | | | ๒๕๖๑ (บาท) | ๒๕๖๒ (บาท) | ๒๕๖๓ (บาท) | ๒๕๖๔ (บาท) | ๒๕๖๕ (บาท) | | | |
| ๖ | โครงการสำรวจและจัดเก็บข้อมูลพื้นฐานในการจัดทำแผนพัฒนาเทศบาล | เพื่อจัดเก็บข้อมูลพื้นฐานประกอบในการจัดทำแผนพัฒนาท้องถิ่น | มีข้อมูลพื้นฐานของชุมชนในเขตเทศบาลตำบลโคกกรวด | ๕๐,๐๐๐ | ๕๐,๐๐๐ | ๕๐,๐๐๐ | ๕๐,๐๐๐ | ๕๐,๐๐๐ | มีข้อมูลชุมชนครอบคลุมทุกด้าน ๗๐% | มีข้อมูลชุมชนครอบคลุมทุกด้าน | สำนักปลัดเทศบาล |
| ๗ | โครงการจ้างนักเรียน นักศึกษา ปฏิบัติงานนอกเวลาเรียน | เพื่อช่วยเหลือนักเรียน นักศึกษาให้มีรายได้ช่วงปิดภาคเรียน | นักเรียน นักศึกษา ในเขตเทศบาล | ๑๕๐,๐๐๐ | ๑๕๐,๐๐๐ | ๑๕๐,๐๐๐ | ๑๕๐,๐๐๐ | ๑๕๐,๐๐๐ | นักเรียน ๔๐% มีรายได้เพิ่มขึ้น | นักเรียน นักศึกษามีรายได้ในช่วงปิดภาคเรียน | สำนักปลัดเทศบาล |
| ๘ | โครงการประชาคมเมืองเพื่อจัดทำแผนพัฒนาท้องถิ่น | เพื่อส่งเสริมการมีส่วนร่วมของประชาชนและเพื่อ รับฟังปัญหาและความคิดเห็นของประชาชน | ๑. ได้ทราบปัญหาความต้องการของประชาชน ๒. ได้ข้อมูลที่ต้องชัดเจนและครอบคลุมปัญหาความต้องการของประชาชนในการจัดทำแผนพัฒนาเทศบาล | ๕๐,๐๐๐ | ๕๐,๐๐๐ | ๕๐,๐๐๐ | ๕๐,๐๐๐ | ๕๐,๐๐๐ | ประชาชน ๗๐% มีส่วนร่วมในการจัดทำแผนพัฒนาเทศบาลฯ | ประชาชนได้ร่วมกันเสนอปัญหา ร่วมกันคิดเพื่อพัฒนาชุมชนตนเอง | กองวิชาการและแผนงาน |
| ๙ | โครงการอบรมการจัดทำแผนชุมชน | เพื่อให้ประชาชนในชุมชนมีความรู้ในเรื่องการทำแผนชุมชน | ได้แผนชุมชนของเทศบาลตำบลโคกกรวด | ๕๐,๐๐๐ | ๕๐,๐๐๐ | ๕๐,๐๐๐ | ๕๐,๐๐๐ | ๕๐,๐๐๐ | ประชาชน ๖๐% มีส่วนร่วมในการจัดทำแผนชุมชน | ประชาชนเข้าใจและทราบถึงความสำคัญของการจัดทำแผนชุมชน | กองวิชาการและแผนงาน |
| ๑๐ | โครงการจัดให้ความรู้ในเรื่องกฎหมายทั่วไป | เพื่อส่งเสริมให้ประชาชนมีความรู้ในเรื่องกฎหมายเบื้องต้น | อบรมให้ความรู้ในเรื่องกฎหมายทั่วไป จำนวน ๑ ครั้ง | ๕๐,๐๐๐ | ๕๐,๐๐๐ | ๕๐,๐๐๐ | ๕๐,๐๐๐ | ๕๐,๐๐๐ | ประชาชน ๕๐% รู้กฎหมายเพิ่มขึ้น | ประชาชนในเขตเทศบาลสามารถนำกฎหมายมาใช้แก้ไขปัญหาในเบื้องต้นในชีวิตประจำวันได้ | กองวิชาการและแผนงาน |
| ๑๑ | โครงการอบรมให้ความรู้เกี่ยวกับพรบ.ข้อมูลข่าวสารของทางราชการ พ.ศ.๒๕๔๐ | เพื่อให้มีความรู้ความเข้าใจในพระราชบัญญัติข้อมูลข่าวสารของทางราชการ พ.ศ.๒๕๔๐ | อบรมให้ความรู้ในเรื่องเกี่ยวกับพรบ. ข้อมูลข่าวสารของทางราชการ พ.ศ.๒๕๔๐ จำนวน ๑ ครั้ง | ๕๐,๐๐๐ | ๕๐,๐๐๐ | ๕๐,๐๐๐ | ๕๐,๐๐๐ | ๕๐,๐๐๐ | ประชาชน ๕๐% รู้พระราชบัญญัติข้อมูลข่าวสารของทางราชการ พ.ศ. ๒๕๔๐ | ประชาชนในเขตเทศบาลสามารถนำไปปฏิบัติตามพระราชบัญญัติข้อมูลข่าวสารของทางราชการ พ.ศ.๒๕๔๐ | กองวิชาการและแผนงาน |

| ที่ | โครงการ | วัตถุประสงค์ | เป้าหมาย (ผลผลิตของโครงการ) | งบประมาณและที่ผ่านมา | | | | | ตัวชี้วัด (KPI) | ผลที่คาดว่าจะได้รับ | หน่วยงาน รับผิดชอบหลัก |
|-----|---|--|--|----------------------|---------------|---------------|---------------|---------------|---|--|---------------------------|
| | | | | ๒๕๖๑ (บาท) | ๒๕๖๒ (บาท) | ๒๕๖๓ (บาท) | ๒๕๖๔ (บาท) | ๒๕๖๕ (บาท) | | | |
| ๑๒ | โครงการปรับปรุงข้อมูลแผนที่ ภาษีและทะเบียนทรัพย์สิน | เพื่อปรับปรุงข้อมูล แผนที่ภาษีของ เทศบาลตำบลโคก กรวดให้เป็นปัจจุบัน | ปรับปรุงแผนที่ภาษีและ ทะเบียนทรัพย์สิน จำนวน ๑ ครั้ง/ปี | - | ๑๑๕,๐๐๐ | ๑๑๕,๐๐๐ | ๑๑๕,๐๐๐ | ๑๑๕,๐๐๐ | ข้อมูลแผนที่ภาษี เป็นปัจจุบัน ครบถ้วน'๑๐๐% | เทศบาลมีรายได้เพิ่มมาก ขึ้นจากการปรับปรุงแผนที่ ภาษี | กองคลัง |
| ๑๓ | โครงการจักรยานสัญจรย้อน รอยวัฒนธรรมและวิถีชุมชน | เพื่อส่งเสริมให้ ประชาชนในเขต เทศบาลใช้รถจักรยาน ในชีวิตประจำวันมากขึ้น | ประชาชนในชุมชนเขตเทศบาล๖ หมู่บ้าน ใช้รถจักรยานใน ชีวิตประจำวัน อย่างน้อย ๓ วัน/ สัปดาห์จำนวน ๒๔๐ คน | ๖๐,๐๐๐ | ๖๐,๐๐๐ | ๖๐,๐๐๐ | ๖๐,๐๐๐ | ๖๐,๐๐๐ | ๑. มีทะเบียนข้อมูล การใช้จักรยานของ ประชาชน ๒. มีการจัดตั้งชมรม จักรยานตำบลโคก กรวด ๓. จัดกิจกรรม ส่งเสริมการจักรยาน ในชุมชนเดือนละ ๑ ครั้งและวันสำคัญ ต่าง ๆ | ประชาชนในชุมชนในเขต เทศบาลใช้รถจักรยานใน ชีวิตประจำวัน | สำนัก ปลัดเทศบาล |
| ๑๔ | โครงการปรับข้อมูลแผนที่และ ทะเบียนทรัพย์สิน และการ จัดทำฐานข้อมูลในการจัดเก็บ รายได้ | เพื่อปรับปรุงข้อมูล แผนที่ภาษีของ เทศบาลตำบลโคก กรวดให้เป็นปัจจุบัน | ปรับปรุงแผนที่ภาษีและ ทะเบียนทรัพย์สิน จำนวน ๑ ครั้ง/ปี | - | - | ๑๑๕,๐๐๐ | ๑๑๕,๐๐๐ | ๑๑๕,๐๐๐ | ข้อมูลแผนที่ภาษี เป็นปัจจุบัน ครบถ้วน'๑๐๐% | เทศบาลมีรายได้เพิ่มมาก ขึ้นจากการปรับปรุงแผนที่ ภาษี | กองคลัง |
| รวม | ๑๔ โครงการ | - | - | ๑,๗๗๐,๐๐๐ | ๑,๘๘๕,๐๐๐ | ๒,๑๐๐,๐๐๐ | ๒,๑๐๐,๐๐๐ | ๑,๖๐๐,๐๐๐ | - | - | - |

รายละเอียดโครงการพัฒนา
แผนพัฒนาท้องถิ่น (พ.ศ.๒๕๖๑ - ๒๕๖๕)

แบบ ผ.๐๒

เทศบาลตำบลโคกกรวด อำเภอเมืองนครราชสีมา จังหวัดนครราชสีมา

ก. ยุทธศาสตร์จังหวัดที่ ๔ การเสริมสร้างความมั่นคงทุกมิติ เพื่อปกป้องสถาบันหลักของชาติ และความปลอดภัยในชีวิตและทรัพย์สินของประชาชน

ข. ยุทธศาสตร์การพัฒนาขององค์กรปกครองส่วนท้องถิ่นในเขตจังหวัดที่ ๙ ยุทธศาสตร์ด้านการรักษาความปลอดภัยในชีวิตและทรัพย์สิน

๙. ยุทธศาสตร์ด้านการรักษาความปลอดภัยในชีวิตและทรัพย์สิน

๙.๑ แผนงานรักษาความสงบภายใน

| ที่ | โครงการ | วัตถุประสงค์ | เป้าหมาย (ผลผลิตของโครงการ) | งบประมาณและที่ผ่านมา | | | | | ตัวชี้วัด (KPI) | ผลที่คาดว่าจะได้รับ | หน่วยงาน รับผิดชอบหลัก |
|-----|---|---|--|----------------------|---------------|---------------|---------------|---------------|--|---|---------------------------|
| | | | | ๒๕๖๑ (บาท) | ๒๕๖๒ (บาท) | ๒๕๖๓ (บาท) | ๒๕๖๔ (บาท) | ๒๕๖๕ (บาท) | | | |
| ๑ | โครงการฝึกซ้อมดับเพลิง | เพื่อป้องกันและระงับ อัคคีภัย | จำนวน ๑ ครั้ง | ๕๐,๐๐๐ | ๕๐,๐๐๐ | ๕๐,๐๐๐ | ๕๐,๐๐๐ | ๕๐,๐๐๐ | การดับเพลิงมี ประสิทธิภาพ ๘๐ % | เพื่อเตรียมพร้อมเมื่อ เกิดเหตุอัคคีภัย | สำนัก ปลัดเทศบาล |
| ๒ | โครงการฝึกอบรม อปพร. | เพื่อให้มีอาสาสมัคร ช่วยเหลือการปฏิบัติงานใน ด้านความปลอดภัยต่างๆ แก่ประชาชน | จัดอบรม ๑ ครั้ง มีผู้เข้าร่วม อบรม ๒๐ คน | ๕๐,๐๐๐ | ๕๐,๐๐๐ | ๕๐,๐๐๐ | ๕๐,๐๐๐ | ๕๐,๐๐๐ | อปพร. สามารถ ปฏิบัติงานได้อย่างมี ประสิทธิภาพ ๗๐ % | อาสาสมัครมีความรู้ และสามารถ ปฏิบัติงานได้อย่าง มีประสิทธิภาพ | สำนัก ปลัดเทศบาล |
| ๓ | โครงการพัฒนาศักยภาพให้ รอดจากการจมน้ำ | เพื่อให้กลุ่มเป้าหมายไม่ จมน้ำเสียชีวิตและรู้จักวิธี ป้องกันและเอาตัวรอดจาก การจมน้ำ | จัดอบรม กลุ่มเด็ก เยาวชน และประชาชนในเขตเทศบาล จำนวน ๑ ครั้ง | ๕๐,๐๐๐ | ๕๐,๐๐๐ | ๕๐,๐๐๐ | ๕๐,๐๐๐ | ๕๐,๐๐๐ | ผู้ผ่านการอบรม โครงการได้รับ ความรู้และสามารถ ช่วยเหลือผู้อื่นได้ ร้อยละ ๗๐% | ประชาชนได้รับ ความรู้ในการ ป้องกันและรู้จักวิธี ช่วยเหลือคนจมน้ำ | สำนัก ปลัดเทศบาล |
| ๔ | โครงการป้องกันและลด อุบัติเหตุทางถนน ในช่วงเทศกาล | เพื่อเฝ้าระวังป้องกันและ แก้ไขปัญหาอุบัติเหตุในช่วง เทศกาล | ตั้งจุดให้บริการประชาชน ในช่วงเทศกาล | ๑๐๐,๐๐๐ | ๑๐๐,๐๐๐ | ๑๐๐,๐๐๐ | ๑๐๐,๐๐๐ | ๑๐๐,๐๐๐ | การเกิดอุบัติเหตุเป็น ๐% | จำนวนอุบัติเหตุ จราจรในเขต เทศบาลลดลง | สำนัก ปลัดเทศบาล |

| ที่ | โครงการ | วัตถุประสงค์ | เป้าหมาย (ผลผลิตของโครงการ) | งบประมาณและที่ผ่านมา | | | | | ตัวชี้วัด (KPI) | ผลที่คาดว่าจะได้รับ | หน่วยงาน รับผิดชอบหลัก |
|-----|---|---|--|----------------------|---------------|---------------|---------------|---------------|--|---|---------------------------|
| | | | | ๒๕๖๑ (บาท) | ๒๕๖๒ (บาท) | ๒๕๖๓ (บาท) | ๒๕๖๔ (บาท) | ๒๕๖๕ (บาท) | | | |
| ๕ | โครงการจักรยานสายตรวจ ดับเพลิง | ๑. เพื่อส่งเสริมให้พนักงาน ป้องกันใช้จักรยานออก ปฏิบัติงาน ๒. เพื่อส่งเสริม ให้พนักงานใช้พลังงาน เชื้อเพลิงลดลง | พนักงานป้องกันฯ ใช้จักรยาน ในภารกิจงานของเทศบาล ที่ ระยะทางไม่เกิน ๒ กม. อย่าง น้อย ๒ ครั้งต่อสัปดาห์ | ๖๐,๐๐๐ | ๖๐,๐๐๐ | ๖๐,๐๐๐ | ๖๐,๐๐๐ | ๖๐,๐๐๐ | พนักงานป้องกันฯ ใช้ จักรยานในภารกิจ ของเทศบาล มากกว่า ๒ ครั้งต่อ สัปดาห์ | พนักงานเทศบาล ใช้พลังงานเชื้อเพลิง ลดลง | สำนัก ปลัดเทศบาล |
| ๖ | โครงการป้องกันและระงับ อัคคีภัยในเขตเทศบาล | เพื่อป้องกันและระงับ อัคคีภัย | จำนวน ๑ ครั้ง | - | ๓๐,๐๐๐ | ๓๐,๐๐๐ | ๓๐,๐๐๐ | ๓๐,๐๐๐ | ประชาชน ๘๐% มี ความปลอดภัยจาก เหตุเพลิงไหม้ | ประชาชนปลอดภัย จากอัคคีภัย | สำนัก ปลัดเทศบาล |
| ๗ | โครงการความปลอดภัย ในชุมชน | เพื่อความปลอดภัยในชีวิต และทรัพย์สินของ ประชาชนในชุมชน | จัดให้มีตำรวจบ้านในการ เฝ้ายามตอนกลางคืน | - | ๕๐,๐๐๐ | ๕๐,๐๐๐ | ๕๐,๐๐๐ | ๕๐,๐๐๐ | ประชาชนมีความ ปลอดภัยขึ้น ๑๐๐% | ประชาชนมีความ ปลอดภัยในชีวิต และทรัพย์สิน | สำนัก ปลัดเทศบาล |
| ๘ | โครงการติดตั้งและเปลี่ยนถัง เคมีดับเพลิง | เพื่อให้มีการติดตั้งและ เปลี่ยนถังเคมีดับเพลิงใน เขตเทศบาลที่ได้ติดตั้งมา นานและหมดอายุการใช้ งานได้ตามปกติและติดตั้ง เพิ่มในบริเวณที่มีความ เสี่ยงต่อการเกิดอัคคีภัย | เปลี่ยนถังเคมีดับเพลิงในเขต เทศบาลให้มีสภาพใช้งานได้ ตามปกติและติดตั้งเพิ่มในจุด เสี่ยง | - | - | ๑๐๐,๐๐๐ | ๑๐๐,๐๐๐ | ๑๐๐,๐๐๐ | ประชาชนลดความ เสี่ยงในการเกิด อัคคีภัย ๑๐๐% | ประชาชนมีความ ปลอดภัยจากการ เกิดอัคคีภัย | สำนัก ปลัดเทศบาล |
| รวม | ๘ โครงการ | - | - | ๓๑๐,๐๐๐ | ๓๙๐,๐๐๐ | ๔๙๐,๐๐๐ | ๔๙๐,๐๐๐ | ๔๙๐,๐๐๐ | - | - | - |

| ที่ | โครงการ | วัตถุประสงค์ | เป้าหมาย (ผลผลิตของโครงการ) | งบประมาณและที่ผ่านมา | | | | | ตัวชี้วัด (KPI) | ผลที่คาดว่าจะได้รับ | หน่วยงาน รับผิดชอบหลัก |
|-----|---------|--------------|--------------------------------|----------------------|---------------|---------------|---------------|---------------|--------------------|---------------------|---------------------------|
| | | | | ๒๕๖๑ (บาท) | ๒๕๖๒ (บาท) | ๒๕๖๓ (บาท) | ๒๕๖๔ (บาท) | ๒๕๖๕ (บาท) | | | |

๙.๒ แผนงานเกษตรและชุมชน

| ที่ | โครงการ | วัตถุประสงค์ | เป้าหมาย (ผลผลิตของโครงการ) | งบประมาณและที่ผ่านมา | | | | | ตัวชี้วัด (KPI) | ผลที่คาดว่าจะได้รับ | หน่วยงาน รับผิดชอบหลัก |
|-----|--|--|--------------------------------|----------------------|---------------|---------------|---------------|---------------|--|---|---------------------------|
| | | | | ๒๕๖๑ (บาท) | ๒๕๖๒ (บาท) | ๒๕๖๓ (บาท) | ๒๕๖๔ (บาท) | ๒๕๖๕ (บาท) | | | |
| ๑ | โครงการขยายเขตไฟฟ้า | เพื่อพัฒนาระบบ สาธารณูปโภคได้อย่าง มาตรฐานและทั่วถึง | ขยายเขตไฟฟ้าสาธารณะ | ๒๕๐,๐๐๐ | ๒๕๐,๐๐๐ | ๒๕๐,๐๐๐ | ๒๕๐,๐๐๐ | ๒๕๐,๐๐๐ | ร้อยละของ ความปลอดภัยใน ชีวิตและทรัพย์สิน เพิ่มขึ้น | ประชาชนมีความ ปลอดภัยในชีวิต และทรัพย์สิน | กองช่าง |
| ๒ | โครงการติดตั้งปรับปรุงไฟฟ้า แสงสว่าง LED SMART CITY | เพื่อพัฒนาระบบ สาธารณูปโภคได้อย่าง มาตรฐานและทั่วถึง | ปรับปรุงไฟฟ้าแสงสว่าง | ๐ | ๐ | ๔,๙๐๐,๐๐๐ | ๔,๙๐๐,๐๐๐ | ๔,๙๐๐,๐๐๐ | ร้อยละของ ความปลอดภัยใน ชีวิตและทรัพย์สิน เพิ่มขึ้น | ประชาชนมีความ ปลอดภัยในชีวิต และทรัพย์สิน | กองช่าง |
| รวม | ๒ โครงการ | - | - | ๒๕๐,๐๐๐ | ๒๕๐,๐๐๐ | ๕,๑๕๐,๐๐๐ | ๕,๑๕๐,๐๐๐ | ๕,๑๕๐,๐๐๐ | | - | - |

รายละเอียดโครงการพัฒนา

แผนพัฒนาท้องถิ่น (พ.ศ.๒๕๖๑ - ๒๕๖๕)

เทศบาลตำบลโคกกรวด อำเภอเมืองนครราชสีมา จังหวัดนครราชสีมา

แบบ ผ.๑๒

ก. ยุทธศาสตร์จังหวัดที่ ๓ การบริหารจัดการทรัพยากรธรรมชาติและสิ่งแวดล้อมให้มีความสมบูรณ์อย่างยั่งยืน

ข. ยุทธศาสตร์การพัฒนาขององค์กรปกครองส่วนท้องถิ่นในเขตจังหวัดที่ ๑๐ ยุทธศาสตร์ด้านการอนุรักษ์ทรัพยากรธรรมชาติและสิ่งแวดล้อม

๑๐. ยุทธศาสตร์ด้านการอนุรักษ์ทรัพยากรธรรมชาติและสิ่งแวดล้อม

๑๐.๑ แผนงานบริหารทั่วไป

| ที่ | โครงการ | วัตถุประสงค์ | เป้าหมาย (ผลผลิตของโครงการ) | งบประมาณและที่ผ่านมา | | | | | ตัวชี้วัด (KPI) | ผลที่คาดว่าจะได้รับ | หน่วยงาน รับผิดชอบหลัก |
|-----|-----------------------------|---|---|----------------------|---------------|---------------|---------------|---------------|--|---|---------------------------|
| | | | | ๒๕๖๑ (บาท) | ๒๕๖๒ (บาท) | ๒๕๖๓ (บาท) | ๒๕๖๔ (บาท) | ๒๕๖๕ (บาท) | | | |
| ๑ | โครงการปลูกหญ้าแฝก | เพื่อสนับสนุนการ ดำเนินการอัน เนื่องมาจากพระราชดำริ | ๑. ปลูกหญ้าแฝก ๒. ปลูกป่าสมุนไพรชุมชน ๓. จัดกิจกรรมตามโครงการ ๔. ปลูกต้นไม้ในชุมชน | ๕๐,๐๐๐ | ๕๐,๐๐๐ | ๕๐,๐๐๐ | ๕๐,๐๐๐ | ๕๐,๐๐๐ | ประชาชน ๗๐% ได้ เข้าร่วมกิจกรรม ปลูกต้นไม้ | ประชาชนได้มีส่วน ร่วมในการปลูก หญ้าแฝกปลูกป่า สมุนไพรชุมชนและ จัดกิจกรรมตาม | สำนัก ปลัดเทศบาล |
| ๒ | โครงการอนุรักษ์พันธุกรรมพืช | เพื่อสนับสนุนการ ดำเนินการอัน เนื่องมาจากพระราชดำริ | ๑. การอนุรักษ์พันธุกรรมพืช ๒. การดำเนินงาน การจัด กิจกรรมนิทรรศการ ประชาสัมพันธ์ ฯลฯ | ๖๐๐,๐๐๐ | ๖๐๐,๐๐๐ | ๖๐๐,๐๐๐ | ๖๐๐,๐๐๐ | ๖๐๐,๐๐๐ | เทศบาลได้เข้าร่วม โครงการ ๑๐๐% | ประชาชนได้มีส่วน ร่วมและได้รับ ความรู้เพิ่มเติม เกี่ยวกับการ อนุรักษ์พันธุกรรมพืช | สำนัก ปลัดเทศบาล |
| รวม | ๒ โครงการ | - | - | ๖๕๐,๐๐๐ | ๖๕๐,๐๐๐ | ๖๕๐,๐๐๐ | ๖๕๐,๐๐๐ | ๖๕๐,๐๐๐ | - | - | - |

๑๐.๒ แผนงานสาธารณสุข

| ที่ | โครงการ | วัตถุประสงค์ | เป้าหมาย (ผลผลิตของโครงการ) | งบประมาณและที่ผ่านมา | | | | | ตัวชี้วัด (KPI) | ผลที่คาดว่าจะได้รับ | หน่วยงาน รับผิดชอบหลัก |
|-----|---|---|--|----------------------|---------------|---------------|---------------|---------------|--|---|---------------------------|
| | | | | ๒๕๖๑ (บาท) | ๒๕๖๒ (บาท) | ๒๕๖๓ (บาท) | ๒๕๖๔ (บาท) | ๒๕๖๕ (บาท) | | | |
| ๑ | โครงการเมืองน่าอยู่และการสร้างจิตสำนึกด้านสิ่งแวดล้อม | เพื่อสร้างจิตสำนึกชุมชนและส่งเสริมประชาชนให้มีส่วนร่วมในการดูแลอนุรักษ์สิ่งแวดล้อม | ๑. จัดกิจกรรมรณรงค์รักษาความสะอาดและพัฒนาสิ่งแวดล้อม ในวันสำคัญต่างๆ ได้แก่ กวาด/ทำความสะอาดชุมชนที่สาธารณะ ตัดหญ้า กำจัดวัชพืช เก็บขยะ ขุดลอกคูระบายน้ำ ปลุกต้นไม้ทดแทน ไล่ปุ๋ยบำรุงรักษาต้นไม้ และอื่น ๆ ๒. ปลุกต้นไม้ เพิ่มพื้นที่สีเขียว | ๑๐๐,๐๐๐ | ๑๐๐,๐๐๐ | ๑๐๐,๐๐๐ | ๑๐๐,๐๐๐ | ๑๐๐,๐๐๐ | ประชาชนมีจิตสำนึกอนุรักษ์ทรัพยากรธรรมชาติและสิ่งแวดล้อมเพิ่มขึ้น ๕๐% | ประชาชนมีจิตสำนึกรักษาสิ่งแวดล้อม ชุมชนมีสิ่งแวดล้อมที่ดี บ้านเมืองสะอาดสวยงามน่าอยู่ | กองสาธารณสุขฯ |
| ๒ | โครงการเทศบาลคาร์บอนต่ำ | ๑. เพื่อลดการปล่อยก๊าซเรือนกระจกให้กับเมืองและเพิ่มพื้นที่สีเขียวเพื่อดูดซับก๊าซคาร์บอน โดยดำเนินกิจกรรมตามแนวทาง ๔ยุทธศาสตร์ คือ เมืองแห่งต้นไม้ เมืองไร้มลพิษเมืองพิชิตพลังงาน และเมืองที่มีการบริโภคอย่างยั่งยืน | ๑. บำรุงรักษาต้นไม้เดิม /ปลุกต้นไม้ใหม่ ๒. ประชุม/อบรมความรู้ประชาชน บุคลากรของเทศบาล ๓. คัดแยกขยะ นำกลับไปใช้ประโยชน์ ๔. ปรับปรุงระบบไฟฟ้าสำนักงาน เทศบาลและส่วนที่รับผิดชอบ ๕. ติดตั้งระบบผลิตไฟฟ้าจากเซลล์ แสงอาทิตย์ (โซลาร์เซลล์) | ๕๐,๐๐๐ | ๕๐,๐๐๐ | ๕๐,๐๐๐ | ๕๐,๐๐๐ | ๕๐,๐๐๐ | ลดการปล่อยก๊าซได้ออกไซค์ให้กับเมืองลงได้อย่างน้อยร้อยละ ๕ | ๑. ลดการปล่อยก๊าซคาร์บอนไดออกไซค์ให้กับเมือง ๒. ประชาชนมีส่วนร่วมในกิจกรรมลดการปล่อยก๊าซเรือนกระจก | กองสาธารณสุขฯ |

| ที่ | โครงการ | วัตถุประสงค์ | เป้าหมาย (ผลผลิตของโครงการ) | งบประมาณและที่ผ่านมา | | | | | ตัวชี้วัด (KPI) | ผลที่คาดว่าจะได้รับ | หน่วยงาน รับผิดชอบหลัก |
|-----|--|---|--|----------------------|---------------|---------------|---------------|---------------|---|--|---------------------------|
| | | | | ๒๕๖๑ (บาท) | ๒๕๖๒ (บาท) | ๒๕๖๓ (บาท) | ๒๕๖๔ (บาท) | ๒๕๖๕ (บาท) | | | |
| ๓ | โครงการลดการใช้พลังงานไฟฟ้าเทศบาลตำบลโคกกรวด | เพื่อส่งเสริมและกระตุ้นให้บุคลากรเทศบาลลดการใช้พลังงานไฟฟ้า รู้จักใช้ไฟฟ้าอย่างคุ้มค่า และมีประสิทธิภาพ | ๑. ประชุม อบรมบุคลากรของเทศบาล ๒. กำหนดมาตรการประหยัดพลังงาน ๓. ปรับปรุงระบบไฟฟ้า สำนักงาน เทศบาลและส่วนที่รับผิดชอบ ๔. ติดตั้งระบบผลิตไฟฟ้าจากเซลล์ แสงอาทิตย์ (โซลาร์เซลล์) | ๑๐๐,๐๐๐ | ๑๐๐,๐๐๐ | ๑๐๐,๐๐๐ | ๑๐๐,๐๐๐ | ๑๐๐,๐๐๐ | ปริมาณการใช้ไฟฟ้าของสำนักงานเทศบาลลดลงอย่างน้อยร้อยละ ๕ | ๑. ลดการใช้พลังงานไฟฟ้าของเทศบาลได้อย่างมีประสิทธิภาพ ๒. บุคลากรเทศบาล รู้จักใช้ไฟฟ้าอย่างคุ้มค่า มีประสิทธิภาพ | กองสาธารณสุขฯ |
| ๔ | โครงการการจัดการน้ำเสียครัวเรือน | ๑. เพื่อสร้างความรู้ความเข้าใจ ในการบำบัดน้ำเสียครัวเรือน ๒. สร้างเครือข่ายชุมชน เพื่อเฝ้าระวังคุณภาพน้ำ ๓. เพื่อให้สถานประกอบการและครัวเรือน บำบัดน้ำเสียก่อนการระบายน้ำลงสู่ระบบระบายน้ำรวม | ๑. ประชุม อบรมความรู้ประชาชน เรื่อง การอนุรักษ์ทรัพยากรน้ำการใช้กันอย่างประหยัด และการบำบัดน้ำเสียชุมชน | ๑๐๐,๐๐๐ | ๑๐๐,๐๐๐ | ๑๐๐,๐๐๐ | ๑๐๐,๐๐๐ | ๑๐๐,๐๐๐ | ปริมาณน้ำเสียในชุมชนลดลงอย่างน้อยร้อยละ ๕ | ๑. ลดการปล่อยน้ำเสียลงในลำตะคอง ๒. ประชาชนมีส่วนร่วมในกิจกรรมลดการปล่อยน้ำเสียในครัวเรือน | กองสาธารณสุขฯ |
| รวม | ๔ โครงการ | - | - | ๓๕๒,๕๖๑ | ๓๕๒,๕๖๒ | ๓๕๒,๕๖๓ | ๓๕๒,๕๖๔ | ๓๕๒,๕๖๕ | - | - | - |

๑๐.๓ แผนงานเคหะและชุมชน

| ที่ | โครงการ | วัตถุประสงค์ | เป้าหมาย (ผลผลิตของโครงการ) | งบประมาณและที่ผ่านมา | | | | | ตัวชี้วัด (KPI) | ผลที่คาดว่าจะได้รับ | หน่วยงาน รับผิดชอบหลัก |
|-----|--|--|--|----------------------|---------------|---------------|---------------|---------------|-----------------------------|--|---------------------------|
| | | | | ๒๕๖๑ (บาท) | ๒๕๖๒ (บาท) | ๒๕๖๓ (บาท) | ๒๕๖๔ (บาท) | ๒๕๖๕ (บาท) | | | |
| ๑ | โครงการจัดการขยะมูลฝอยแบบมีส่วนร่วม | เพื่อส่งเสริมให้ประชาชนรู้จักบริหารจัดการขยะในชุมชนในการคัดแยกขยะเพื่อลดปริมาณขยะและสร้างรายได้ให้กับชุมชน | ๑. ประชุมชี้แจงการดำเนินงาน ๒. จัดกิจกรรมรณรงค์ส่งเสริมให้กับประชาชนคัดแยกขยะในครัวเรือน ๓. จัดตั้งกลุ่มรับซื้อขยะรีไซเคิล ๔. จัดทำป้ายหมักชีวภาพจากขยะอินทรีย์ | ๔๐,๐๐๐ | ๔๐,๐๐๐ | ๔๐,๐๐๐ | ๔๐,๐๐๐ | ๔๐,๐๐๐ | ปริมาณขยะมูลฝอยลดลง ๕% | ประชาชนมีส่วนร่วมในการแก้ไขปัญหาขยะชุมชนโดยรู้จักคัดแยกขยะตั้งแต่ครัวเรือนปริมาณขยะชุมชนลดลง | กองสาธารณสุขฯ |
| ๒ | โครงการพัฒนางานรักษาความสะอาดและระบบเก็บรวบรวมขยะมูลฝอย | เพื่อให้การดำเนินงานรักษาความสะอาดเก็บรวบรวม กำจัดมูลฝอยของเทศบาลเป็นไปด้วยความเรียบร้อยมีประสิทธิภาพ | ๑. จัดอบรมผู้เกี่ยวข้อง ๒. จัดหาถังขยะให้กับชุมชน ๓. จัดทำสถิติข้อมูลการปฏิบัติงาน ๔. คัดแยกขยะติดซื้อ ขยะอันตราย ๕. รวบรวม เก็บขน และนำขยะไป | ๗๐,๐๐๐ | ๗๐,๐๐๐ | ๗๐,๐๐๐ | ๗๐,๐๐๐ | ๗๐,๐๐๐ | ปริมาณขยะมูลฝอยลดลง ๕% | ๑. บ้านเมืองสะอาดเรียบร้อยไม่เกิดมลพิษต่อสิ่งแวดล้อม ๒. การจัดการมูลฝอยเป็นไปด้วยความเรียบร้อยมีประสิทธิภาพ | กองสาธารณสุขฯ |
| ๓ | โครงการปรับปรุงภูมิทัศน์บริเวณถนนเทศบาล ๑๐ หมู่ที่ ๒ ตำบลโคกกรวด | เพื่อปรับปรุงภูมิทัศน์ให้สวยงาม | ปรับปรุงพื้นที่ไม่น้อยกว่า ๑,๐๐๐ ตร.ม. | - | ๗๕๐,๐๐๐ | ๗๕๐,๐๐๐ | ๗๕๐,๐๐๐ | ๗๕๐,๐๐๐ | ชุมชนในเขตเทศบาลน่าอยู่ ๖๐% | สถานที่สวยงามและพักผ่อนหย่อนใจ | กองช่าง |
| ๔ | โครงการปรับปรุงภูมิทัศน์บริเวณสวนสุขภาพวังหิน ต.โคกกรวด อ.เมือง | เพื่อปรับปรุงภูมิทัศน์ให้สวยงาม | ปรับปรุงพื้นที่ไม่น้อยกว่า ๑,๐๐๐ ตร.ม. | - | ๕๐๐,๐๐๐ | ๕๐๐,๐๐๐ | ๕๐๐,๐๐๐ | ๕๐๐,๐๐๐ | ชุมชนในเขตเทศบาลน่าอยู่ ๖๐% | สถานที่สวยงามและพักผ่อนหย่อนใจ | กองช่าง |

| ที่ | โครงการ | วัตถุประสงค์ | เป้าหมาย (ผลผลิตของโครงการ) | งบประมาณและที่ผ่านมา | | | | | ตัวชี้วัด (KPI) | ผลที่คาดว่าจะได้รับ | หน่วยงาน รับผิดชอบหลัก |
|-----|---|--|---|----------------------|---------------|---------------|---------------|---------------|--------------------------------------|---|---------------------------|
| | | | | ๒๕๖๑ (บาท) | ๒๕๖๒ (บาท) | ๒๕๖๓ (บาท) | ๒๕๖๔ (บาท) | ๒๕๖๕ (บาท) | | | |
| ๕ | โครงการปรับปรุงภูมิทัศน์บริเวณโดยรอบสระน้ำวัดหนองหัว ม.๑ ต.โคกกรวด | เพื่อปรับปรุงภูมิทัศน์ให้สวยงาม | ๑. ก่อสร้างถนนรอบสระน้ำพื้นที่ก่อสร้างไม่น้อยกว่า ๒,๑๐๐ ตร.ม. ๒. ก่อสร้างบันไดลงสระน้ำ ๓. ขยายเขตไฟฟ้า ๔. ปรับแต่งพื้นที่รอบสระน้ำ ๕. ก่อสร้างท่อระบายน้ำด้านตะวันตกด้านกำแพงวัดหนองหัว | ๒,๐๐๐,๐๐๐ | ๒,๐๐๐,๐๐๐ | ๒,๐๐๐,๐๐๐ | ๒,๐๐๐,๐๐๐ | ๒,๐๐๐,๐๐๐ | ชุมชนในเขตเทศบาลน่าอยู่ ๖๐% | สถานที่สวยงามและพักผ่อนหย่อนใจ | กองช่าง |
| ๖ | โครงการก่อสร้างระบบบำบัดน้ำเสียบริเวณคลองบุงเตือ | เพื่อบำบัดน้ำเสียก่อนลงสู่แหล่งน้ำธรรมชาติ | ศึกษา ออกแบบ ระบบบำบัดน้ำเสียจำนวน ๑ ระบบ | - | ๕๐๐,๐๐๐ | ๕๐๐,๐๐๐ | ๕๐๐,๐๐๐ | ๕๐๐,๐๐๐ | ปริมาณน้ำเสียลดลง ๑๐% | น้ำเสียได้ถูกบำบัดก่อนจะลงสู่แหล่งน้ำธรรมชาติ | กองช่าง |
| ๗ | โครงการส่งเสริมก่อสร้างบ่อตกไขมันในครัวเรือน | เพื่อส่งเสริมให้ประชาชนในชุมชนติดตั้งบ่อตกไขมันในครัวเรือน | จัดอบรมให้ความรู้ในเรื่องการติดตั้งบ่อตกไขมัน | - | ๕๐,๐๐๐ | ๕๐,๐๐๐ | ๕๐,๐๐๐ | ๕๐,๐๐๐ | ครัวเรือน ๔๐% มีการติดตั้งบ่อตกไขมัน | ทุกครัวเรือนติดตั้งบ่อตกไขมัน | กองช่าง |
| ๘ | โครงการปรับปรุงภูมิทัศน์บริเวณโรงสูบน้ำเทศบาลถึงแยกประตูน้ำของกรมชลประทาน | เพื่อปรับปรุงภูมิทัศน์ให้สวยงาม | ปรับปรุงพื้นที่ไม่น้อยกว่า ๒,๐๖๐ ตร.ม. | - | ๒๐๐,๐๐๐ | ๒๐๐,๐๐๐ | ๒๐๐,๐๐๐ | ๒๐๐,๐๐๐ | ชุมชนในเขตเทศบาลน่าอยู่ ๖๐% | สถานที่สวยงามและพักผ่อนหย่อนใจ | กองช่าง |
| รวม | ๘ โครงการ | - | - | ๒,๑๑๒,๕๖๑ | ๔,๑๑๒,๕๖๒ | ๔,๑๑๒,๕๖๓ | ๔,๑๑๒,๕๖๔ | ๔,๑๑๒,๕๖๕ | - | - | - |

รายละเอียดโครงการพัฒนา

แผนพัฒนาท้องถิ่น (พ.ศ.๒๕๖๑ - ๒๕๖๕)

เทศบาลตำบลโคกกรวด อำเภอเมืองนครราชสีมา จังหวัดนครราชสีมา

แบบ ผ.๑๒

ก. ยุทธศาสตร์จังหวัดที่ ๓ การบริหารจัดการทรัพยากรธรรมชาติและสิ่งแวดล้อมให้มีความสมบูรณ์อย่างยั่งยืน

ข. ยุทธศาสตร์การพัฒนาขององค์กรปกครองส่วนท้องถิ่นในเขตจังหวัดที่ ๑๐ ยุทธศาสตร์ด้านการอนุรักษ์ทรัพยากรธรรมชาติและสิ่งแวดล้อม

๑๐. ยุทธศาสตร์ด้านการอนุรักษ์ทรัพยากรธรรมชาติและสิ่งแวดล้อม

๑๐.๑ แผนงานบริหารทั่วไป

| ที่ | โครงการ | วัตถุประสงค์ | เป้าหมาย (ผลผลิตของโครงการ) | งบประมาณและที่ผ่านมา | | | | | ตัวชี้วัด (KPI) | ผลที่คาดว่าจะได้รับ | หน่วยงาน รับผิดชอบหลัก |
|-----|-----------------------------|---|---|----------------------|---------------|---------------|---------------|---------------|--|---|---------------------------|
| | | | | ๒๕๖๑ (บาท) | ๒๕๖๒ (บาท) | ๒๕๖๓ (บาท) | ๒๕๖๔ (บาท) | ๒๕๖๕ (บาท) | | | |
| ๑ | โครงการปลูกหญ้าแฝก | เพื่อสนับสนุนการ ดำเนินการอัน เนื่องมาจากพระราชดำริ | ๑. ปลูกหญ้าแฝก ๒. ปลูกป่าสมุนไพรชุมชน ๓. จัดกิจกรรมตามโครงการ ๔. ปลูกต้นไม้ในชุมชน | ๕๐,๐๐๐ | ๕๐,๐๐๐ | ๕๐,๐๐๐ | ๕๐,๐๐๐ | ๕๐,๐๐๐ | ประชาชน ๗๐% ได้ เข้าร่วมกิจกรรม ปลูกต้นไม้ | ประชาชนได้มีส่วน ร่วมในการปลูก หญ้าแฝกปลูกป่า สมุนไพรชุมชนและ จัดกิจกรรมตาม | สำนัก ปลัดเทศบาล |
| ๒ | โครงการอนุรักษ์พันธุกรรมพืช | เพื่อสนับสนุนการ ดำเนินการอัน เนื่องมาจากพระราชดำริ | ๑. การอนุรักษ์พันธุกรรมพืช ๒. การดำเนินงาน การจัด กิจกรรมนิทรรศการ ประชาสัมพันธ์ ฯลฯ | ๖๐๐,๐๐๐ | ๖๐๐,๐๐๐ | ๖๐๐,๐๐๐ | ๖๐๐,๐๐๐ | ๖๐๐,๐๐๐ | เทศบาลได้เข้าร่วม โครงการ ๑๐๐% | ประชาชนได้มีส่วน ร่วมและได้รับ ความรู้เพิ่มเติม เกี่ยวกับการ อนุรักษ์พันธุกรรมพืช | สำนัก ปลัดเทศบาล |
| รวม | ๒ โครงการ | - | - | ๖๕๐,๐๐๐ | ๖๕๐,๐๐๐ | ๖๕๐,๐๐๐ | ๖๕๐,๐๐๐ | ๖๕๐,๐๐๐ | - | - | - |

๑๐.๒ แผนงานสาธารณสุข

| ที่ | โครงการ | วัตถุประสงค์ | เป้าหมาย (ผลผลิตของโครงการ) | งบประมาณและที่ผ่านมา | | | | | ตัวชี้วัด (KPI) | ผลที่คาดว่าจะได้รับ | หน่วยงาน รับผิดชอบหลัก |
|-----|---|---|--|----------------------|---------------|---------------|---------------|---------------|--|---|---------------------------|
| | | | | ๒๕๖๑ (บาท) | ๒๕๖๒ (บาท) | ๒๕๖๓ (บาท) | ๒๕๖๔ (บาท) | ๒๕๖๕ (บาท) | | | |
| ๑ | โครงการเมืองน่าอยู่และการสร้างจิตสำนึกด้านสิ่งแวดล้อม | เพื่อสร้างจิตสำนึกชุมชนและส่งเสริมประชาชนให้มีส่วนร่วมในการดูแลอนุรักษ์สิ่งแวดล้อม | ๑. จัดกิจกรรมรณรงค์รักษาความสะอาดและพัฒนาสิ่งแวดล้อม ในวันสำคัญต่างๆ ได้แก่ กวาด/ทำความสะอาดชุมชนที่สาธารณะ ตัดหญ้า กำจัดวัชพืช เก็บขยะ ขุดลอกคูระบายน้ำ ปลุกต้นไม้ทดแทน ใ้ปุ๋ยบำรุงรักษาต้นไม้ และอื่น ๆ ๒. ปลุกต้นไม้ เพิ่มพื้นที่สีเขียว | ๑๐๐,๐๐๐ | ๑๐๐,๐๐๐ | ๑๐๐,๐๐๐ | ๑๐๐,๐๐๐ | ๑๐๐,๐๐๐ | ประชาชนมีจิตสำนึกอนุรักษ์ทรัพยากรธรรมชาติและสิ่งแวดล้อมเพิ่มขึ้น ๕๐% | ประชาชนมีจิตสำนึกรักษ์สิ่งแวดล้อม ชุมชนมีสิ่งแวดล้อมที่ดี บ้านเมืองสะอาดสวยงามน่าอยู่ | กองสาธารณสุขฯ |
| ๒ | โครงการเทศบาลคาร์บอนต่ำ | ๑. เพื่อลดการปล่อยก๊าซเรือนกระจกให้กับเมืองและเพิ่มพื้นที่สีเขียวเพื่อดูดซับก๊าซคาร์บอน โดยดำเนินกิจกรรมตามแนวทาง ๔ยุทธศาสตร์ คือ เมืองแห่งต้นไม้ เมืองไร้มลพิษเมืองพิชิตพลังงาน และเมืองที่มีการบริโภคอย่างยั่งยืน | ๑. บำรุงรักษาต้นไม้เดิม /ปลุกต้นไม้ใหม่ ๒. ประชุม/อบรมความรู้ประชาชน บุคลากรของเทศบาล ๓. คัดแยกขยะ นำกลับไปใช้ประโยชน์ ๔. ปรับปรุงระบบไฟฟ้าสำนักงาน เทศบาลและส่วนที่รับผิดชอบ ๕. ติดตั้งระบบผลิตไฟฟ้าจากเซลล์ แสงอาทิตย์ (โซลาร์เซลล์) | ๕๐,๐๐๐ | ๕๐,๐๐๐ | ๕๐,๐๐๐ | ๕๐,๐๐๐ | ๕๐,๐๐๐ | ลดการปล่อยก๊าซได้ออกให้กับเมืองลงได้อย่างน้อยร้อยละ ๕ | ๑. ลดการปล่อยก๊าซคาร์บอนไดออกไซด์ให้กับเมือง ๒. ประชาชนมีส่วนร่วมในกิจกรรมลดการปล่อยก๊าซเรือนกระจก | กองสาธารณสุขฯ |

| ที่ | โครงการ | วัตถุประสงค์ | เป้าหมาย (ผลผลิตของโครงการ) | งบประมาณและที่ผ่านมา | | | | | ตัวชี้วัด (KPI) | ผลที่คาดว่าจะได้รับ | หน่วยงาน รับผิดชอบหลัก |
|-----|--|---|--|----------------------|---------------|---------------|---------------|---------------|---|--|---------------------------|
| | | | | ๒๕๖๑ (บาท) | ๒๕๖๒ (บาท) | ๒๕๖๓ (บาท) | ๒๕๖๔ (บาท) | ๒๕๖๕ (บาท) | | | |
| ๓ | โครงการลดการใช้พลังงานไฟฟ้าเทศบาลตำบลโคกกรวด | เพื่อส่งเสริมและกระตุ้นให้บุคลากรเทศบาลลดการใช้พลังงานไฟฟ้า รู้จักใช้ไฟฟ้าอย่างคุ้มค่า และมีประสิทธิภาพ | ๑. ประชุม อบรมบุคลากรของเทศบาล ๒. กำหนดมาตรการประหยัดพลังงาน ๓. ปรับปรุงระบบไฟฟ้า สำนักงาน เทศบาลและส่วนที่รับผิดชอบ ๔. ติดตั้งระบบผลิตไฟฟ้าจากเซลล์ แสงอาทิตย์ (โซลาร์เซลล์) | ๑๐๐,๐๐๐ | ๑๐๐,๐๐๐ | ๑๐๐,๐๐๐ | ๑๐๐,๐๐๐ | ๑๐๐,๐๐๐ | ปริมาณการใช้ไฟฟ้าของสำนักงานเทศบาลลดลงอย่างน้อยร้อยละ ๕ | ๑. ลดการใช้พลังงานไฟฟ้าของเทศบาลได้อย่างมีประสิทธิภาพ ๒. บุคลากรเทศบาล รู้จักใช้ไฟฟ้าอย่างคุ้มค่า มีประสิทธิภาพ | กองสาธารณสุขฯ |
| ๔ | โครงการการจัดการน้ำเสียครัวเรือน | ๑. เพื่อสร้างความรู้ความเข้าใจ ในการบำบัดน้ำเสียครัวเรือน ๒. สร้างเครือข่ายชุมชน เพื่อเฝ้าระวังคุณภาพน้ำ ๓. เพื่อให้สถานประกอบการและครัวเรือน บำบัดน้ำเสียก่อนการระบายน้ำลงสู่ระบบระบายน้ำรวม | ๑. ประชุม อบรมความรู้ประชาชน เรื่อง การอนุรักษ์ทรัพยากรน้ำการใช้กันอย่างประหยัด และการบำบัดน้ำเสียชุมชน | ๑๐๐,๐๐๐ | ๑๐๐,๐๐๐ | ๑๐๐,๐๐๐ | ๑๐๐,๐๐๐ | ๑๐๐,๐๐๐ | ปริมาณน้ำเสียในชุมชนลดลงอย่างน้อยร้อยละ ๕ | ๑. ลดการปล่อยน้ำเสียลงในลำตะคอง ๒. ประชาชนมีส่วนร่วมในกิจกรรมลดการปล่อยน้ำเสียในครัวเรือน | กองสาธารณสุขฯ |
| รวม | ๔ โครงการ | - | - | ๓๕๒,๕๖๑ | ๓๕๒,๕๖๒ | ๓๕๒,๕๖๓ | ๓๕๒,๕๖๔ | ๓๕๒,๕๖๕ | - | - | - |

๑๐.๓ แผนงานเคหะและชุมชน

| ที่ | โครงการ | วัตถุประสงค์ | เป้าหมาย (ผลผลิตของโครงการ) | งบประมาณและที่ผ่านมา | | | | | ตัวชี้วัด (KPI) | ผลที่คาดว่าจะได้รับ | หน่วยงาน รับผิดชอบหลัก |
|-----|--|--|--|----------------------|---------------|---------------|---------------|---------------|-----------------------------|--|---------------------------|
| | | | | ๒๕๖๑ (บาท) | ๒๕๖๒ (บาท) | ๒๕๖๓ (บาท) | ๒๕๖๔ (บาท) | ๒๕๖๕ (บาท) | | | |
| ๑ | โครงการจัดการขยะมูลฝอยแบบมีส่วนร่วม | เพื่อส่งเสริมให้ประชาชนรู้จักบริหารจัดการขยะในชุมชนในการคัดแยกขยะเพื่อลดปริมาณขยะและสร้างรายได้ให้กับชุมชน | ๑. ประชุมชี้แจงการดำเนินงาน ๒. จัดกิจกรรมรณรงค์ส่งเสริมให้กับประชาชนคัดแยกขยะในครัวเรือน ๓. จัดตั้งกลุ่มรับซื้อขยะรีไซเคิล ๔. จัดทำป้ายหมักชีวภาพจากขยะอินทรีย์ | ๔๐,๐๐๐ | ๔๐,๐๐๐ | ๔๐,๐๐๐ | ๔๐,๐๐๐ | ๔๐,๐๐๐ | ปริมาณขยะมูลฝอยลดลง ๕% | ประชาชนมีส่วนร่วมในการแก้ไขปัญหาขยะชุมชนโดยรู้จักคัดแยกขยะตั้งแต่ครัวเรือนปริมาณขยะชุมชนลดลง | กองสาธารณสุขฯ |
| ๒ | โครงการพัฒนางานรักษาความสะอาดและระบบเก็บรวบรวมขยะมูลฝอย | เพื่อให้การดำเนินงานรักษาความสะอาดเก็บรวบรวม กำจัดมูลฝอยของเทศบาลเป็นไปด้วยความเรียบร้อยมีประสิทธิภาพ | ๑. จัดอบรมผู้เกี่ยวข้อง ๒. จัดหาถังขยะให้กับชุมชน ๓. จัดทำสถิติข้อมูลการปฏิบัติงาน ๔. คัดแยกขยะติดซื้อ ขยะอันตราย ๕. รวบรวม เก็บขน และนำขยะไป | ๗๐,๐๐๐ | ๗๐,๐๐๐ | ๗๐,๐๐๐ | ๗๐,๐๐๐ | ๗๐,๐๐๐ | ปริมาณขยะมูลฝอยลดลง ๕% | ๑. บ้านเมืองสะอาดเรียบร้อยไม่เกิดมลพิษต่อสิ่งแวดล้อม ๒. การจัดการมูลฝอยเป็นไปด้วยความเรียบร้อยมีประสิทธิภาพ | กองสาธารณสุขฯ |
| ๓ | โครงการปรับปรุงภูมิทัศน์บริเวณถนนเทศบาล ๑๐ หมู่ที่ ๒ ตำบลโคกกรวด | เพื่อปรับปรุงภูมิทัศน์ให้สวยงาม | ปรับปรุงพื้นที่ไม่น้อยกว่า ๑,๐๐๐ ตร.ม. | - | ๗๕๐,๐๐๐ | ๗๕๐,๐๐๐ | ๗๕๐,๐๐๐ | ๗๕๐,๐๐๐ | ชุมชนในเขตเทศบาลน่าอยู่ ๖๐% | สถานที่สวยงามและพักผ่อนหย่อนใจ | กองช่าง |
| ๔ | โครงการปรับปรุงภูมิทัศน์บริเวณสวนสุขภาพวังหิน ต.โคกกรวด อ.เมือง | เพื่อปรับปรุงภูมิทัศน์ให้สวยงาม | ปรับปรุงพื้นที่ไม่น้อยกว่า ๑,๐๐๐ ตร.ม. | - | ๕๐๐,๐๐๐ | ๕๐๐,๐๐๐ | ๕๐๐,๐๐๐ | ๕๐๐,๐๐๐ | ชุมชนในเขตเทศบาลน่าอยู่ ๖๐% | สถานที่สวยงามและพักผ่อนหย่อนใจ | กองช่าง |

| ที่ | โครงการ | วัตถุประสงค์ | เป้าหมาย (ผลผลิตของโครงการ) | งบประมาณและที่ผ่านมา | | | | | ตัวชี้วัด (KPI) | ผลที่คาดว่าจะได้รับ | หน่วยงาน รับผิดชอบหลัก |
|-----|---|---|--|----------------------|---------------|---------------|---------------|---------------|---------------------------------------|---|---------------------------|
| | | | | ๒๕๖๑ (บาท) | ๒๕๖๒ (บาท) | ๒๕๖๓ (บาท) | ๒๕๖๔ (บาท) | ๒๕๖๕ (บาท) | | | |
| ๕ | โครงการปรับปรุงภูมิทัศน์บริเวณโดยรอบสระน้ำวัดหนองหว้า ม.๑ ต.โคกกรวด | เพื่อปรับปรุงภูมิทัศน์ให้สวยงาม | ๑. ก่อสร้างถนนรอบสระน้ำพื้นที่ก่อสร้างไม่น้อยกว่า ๒,๑๐๐ ตร.ม. ๒. ก่อสร้างบันไดลงสระน้ำ ๓. ขยายเขตไฟฟ้า ๔. ปรับแต่งพื้นที่รอบสระน้ำ ๕. ก่อสร้างท่อระบายน้ำด้านตะวันตกด้านกำแพงวัดหนองหว้า | ๒,๐๐๐,๐๐๐ | ๒,๐๐๐,๐๐๐ | ๒,๐๐๐,๐๐๐ | ๒,๐๐๐,๐๐๐ | ๒,๐๐๐,๐๐๐ | ชุมชนในเขตเทศบาลน่าอยู่ ๖๐% | สถานที่สวยงามและพักผ่อนหย่อนใจ | กองช่าง |
| ๖ | โครงการก่อสร้างระบบบำบัดน้ำเสียบริเวณคลองบุงเตือ | เพื่อบำบัดน้ำเสียก่อนลงสู่แหล่งน้ำธรรมชาติ | ศึกษา ออกแบบ ระบบบำบัดน้ำเสียจำนวน ๑ ระบบ | - | ๕๐๐,๐๐๐ | ๕๐๐,๐๐๐ | ๕๐๐,๐๐๐ | ๕๐๐,๐๐๐ | ปริมาณน้ำเสียลดลง ๑๐% | น้ำเสียได้ถูกบำบัดก่อนจะลงสู่แหล่งน้ำธรรมชาติ | กองช่าง |
| ๗ | โครงการส่งเสริมก่อสร้างบ่อดักไขมันในครัวเรือน | เพื่อส่งเสริมให้ประชาชนในชุมชนติดตั้งบ่อดักไขมันในครัวเรือน | จัดอบรมให้ความรู้ในเรื่องการติดตั้งบ่อดักไขมัน | - | ๕๐,๐๐๐ | ๕๐,๐๐๐ | ๕๐,๐๐๐ | ๕๐,๐๐๐ | ครัวเรือน ๔๐% มีการติดตั้งบ่อดักไขมัน | ทุกครัวเรือนติดตั้งบ่อดักไขมัน | กองช่าง |
| ๘ | โครงการปรับปรุงภูมิทัศน์บริเวณโรงสูบน้ำเทศบาลถึงแยกประตูน้ำของกรมชลประทาน | เพื่อปรับปรุงภูมิทัศน์ให้สวยงาม | ปรับปรุงพื้นที่ไม่น้อยกว่า ๒,๐๖๐ ตร.ม. | - | ๒๐๐,๐๐๐ | ๒๐๐,๐๐๐ | ๒๐๐,๐๐๐ | ๒๐๐,๐๐๐ | ชุมชนในเขตเทศบาลน่าอยู่ ๖๐% | สถานที่สวยงามและพักผ่อนหย่อนใจ | กองช่าง |
| รวม | ๘ โครงการ | - | - | ๒,๑๑๒,๕๖๑ | ๔,๑๑๒,๕๖๒ | ๔,๑๑๒,๕๖๓ | ๔,๑๑๒,๕๖๔ | ๔,๑๑๒,๕๖๕ | - | - | - |

รายละเอียดโครงการพัฒนา
แผนพัฒนาท้องถิ่น (พ.ศ.๒๕๖๑ - ๒๕๖๕)

แบบ ผ.๐๒/๑

สำหรับ โครงการที่เกี่วข้องขององค์กรปกครองส่วนท้องถิ่น
เทศบาลตำบลโคกกรวด อำเภอเมืองนครราชสีมา จังหวัดนครราชสีมา

ก. ยุทธศาสตร์จังหวัดที่ ๑ การพัฒนาและเพิ่มศักยภาพการแข่งขันทางเศรษฐกิจ

ข. ยุทธศาสตร์การพัฒนาขององค์กรปกครองส่วนท้องถิ่นในเขตจังหวัด

๑. ยุทธศาสตร์การพัฒนาด้านโครงสร้างพื้นฐาน

๑.๑ แผนงานการศึกษา

| ที่ | โครงการ | วัตถุประสงค์ | เป้าหมาย (ผลผลิตของโครงการ) | งบประมาณและที่ผ่านมา | | | | | ตัวชี้วัด (KPI) | ผลที่คาดว่าจะได้รับ | หน่วยงาน รับผิดชอบหลัก |
|-----|--|--|--|----------------------|---------------|---------------|---------------|---------------|---|--|---------------------------|
| | | | | ๒๕๖๑ (บาท) | ๒๕๖๒ (บาท) | ๒๕๖๓ (บาท) | ๒๕๖๔ (บาท) | ๒๕๖๕ (บาท) | | | |
| ๑ | โครงการก่อสร้างอาคาร เอนกประสงค์ หมู่ที่ ๑ บ้าน หนองหัว ต.โคกกรวด อ. เมือง จ.นครราชสีมา | ๑.เพื่อให้มีลานกีฬา สำหรับประชาชน เด็ก และเยาวชนได้เล่นกีฬา เพื่อให้ห่างไกลยาเสพติด ๒.เพื่อให้ประชาชนมี สุขภาพแข็งแรง เนื่องจากการเล่นกีฬา | ก่อสร้างอาคารเอนกประสงค์ ขนาดกว้าง ๒๔.๐๐ เมตร ยาว ๔๐.๐๐ เมตร | - | - | - | ๓,๒๓๓,๐๐๐ | - | เยาวชนและชุมชน ใช้เวลาว่างให้เกิด ประโยชน์ ๑๐๐% | ครีวเรือนและ ประชาชนผู้รับ ประโยชน์จำนวน ๔,๒๓๕ ครีวเรือน และ จำนวน ๗,๒๑๙ คน | กองการศึกษา |
| รวม | ๑ โครงการ | - | - | ๐ | ๐ | ๐ | ๓,๒๓๓,๐๐๐ | ๐ | - | - | - |

๑.๒ แผนงานอุตสาหกรรมและการโยธา

| ที่ | โครงการ | วัตถุประสงค์ | เป้าหมาย (ผลผลิตของโครงการ) | งบประมาณและที่ผ่านมา | | | | | ตัวชี้วัด (KPI) | ผลที่คาดว่าจะได้รับ | หน่วยงาน รับผิดชอบหลัก | |
|-----|--|---|---|----------------------|---------------|---------------|---------------|---------------|--------------------|---|---|-----------------------|
| | | | | ๒๕๖๑ (บาท) | ๒๕๖๒ (บาท) | ๒๕๖๓ (บาท) | ๒๕๖๔ (บาท) | ๒๕๖๕ (บาท) | | | | |
| ๑ | โครงการปรับปรุงผิวจราจรแอสฟัลท์ติกคอนกรีตบริเวณถนนเทศบาล ๒๓ หมู่ที่ ๖ ต.โคกกรวด เชื่อมต่อ ต.บ้านใหม่ อ.เมือง จ.นครราชสีมา | เพื่อความปลอดภัยในการสัญจรไปมาและความเป็นระเบียบเรียบร้อย และเพื่อรองรับความเจริญที่เกิดขึ้นในอนาคต | ขนาดกว้างเฉลี่ย ๖ เมตรหนา ๐.๐๕ เมตร ความยาวรวม ๙๒๕ ม. หรือพื้นที่ก่อสร้างไม่น้อยกว่า ๕,๕๕๐ ตร.ม. | ๒,๐๐๐,๐๐๐ | - | - | - | - | - | เทศบาลมีถนนสำหรับคมนาคมได้อย่างสะดวก ๗๐% ขึ้นไป | ประชาชนได้รับความสะดวกปลอดภัยในการสัญจรไป-มาและความเป็นระเบียบเรียบร้อยและรองรับความเจริญและการขยายตัวของชุมชนในอนาคตสะดวกในการบำรุงรักษาและความมั่นคงแข็งแรง | กองช่าง ทต.โคกกรวด |
| ๒ | โครงการก่อสร้างท่อระบายน้ำ และขยายผิวจราจร บริเวณถนนเทศบาล ๒๓ หมู่ที่ ๖ ต.โคกกรวด เชื่อมต่อ ต.บ้านใหม่ อ.เมืองนครราชสีมาจ. นครราชสีมา | เพื่อแก้ไขปัญหาน้ำท่วมขัง และระบบระบายน้ำ และรองรับความเจริญที่เกิดขึ้นในอนาคต | ขนาด Ø ๑.๒๐ ม. พร้อมบ่อพักน้ำ ๒๕ บ่อ ความยาวรวม ๒๕๐ ม. และขยายผิว จราจรถนน คสล. ขนาดกว้าง เฉลี่ย ๒ ม. หนาเฉลี่ย ๐.๑๕ ม. ความยาวรวม ๒๕๐ ม. หรือพื้นที่ก่อสร้างไม่น้อยกว่า ๕๐๐ ตร.ม. | ๑,๙๗๐,๐๐๐ | - | - | - | - | - | สามารถระบายน้ำได้กว่า ๘๐%ขึ้นไป | ประชาชนไม่ได้รับความเดือดร้อนจากน้ำท่วมขังและรอบความเจริญและขยายตัวของชุมชนในอนาคต | กองช่าง ทต.โคกกรวด |
| ๓ | โครงการก่อสร้างถนน คสล. บริเวณเชื่อมต่อระหว่างหมู่ ๒ บ้านโคกกรวด หมู่ ๑๓ บ้านหนองกุ้ง ต.โคกกรวด | เพื่อให้ประชาชนที่ใช้สะพานสัญจรไป - มา ได้รับความสะดวก | ก่อสร้างถนน คสล. ขนาดกว้าง ๔.๐๐ เมตร ยาว ๑,๓๗๕ เมตร หนา ๐.๑๐ เมตร พื้นที่ก่อสร้างไม่น้อยกว่า ๕,๕๐๐ ตารางเมตร | ๒,๐๐๐,๐๐๐ | - | - | - | - | - | เทศบาลมีถนนสำหรับคมนาคมได้อย่างสะดวก ๗๐% ขึ้นไป | ประชาชนได้รับความสะดวกในการสัญจรไป-มา | กองช่าง ทต.โคกกรวด |
| ๔ | โครงการก่อสร้างถนน คสล.บริเวณถนนเทศบาล ๑๒(จากถนนมิตรภาพ) ถึงถนนเทศบาล ๑๑ หมู่ที่ ๑ ต.โคกกรวด อ.เมือง เชื่อมต่อ ต.นากลาง อ.สูงเนิน จ.นครราชสีมา | เพื่อความปลอดภัยในการสัญจรไปมาและความเป็นระเบียบเรียบร้อย และเพื่อรองรับความเจริญที่เกิดขึ้นในอนาคต | ค.ส.ล. กว้าง ๖.๐๐ ม.หนาเฉลี่ย ๐.๑๕ ม. ความยาวรวม ๔๖๐ ม. หรือพื้นที่ก่อสร้างไม่น้อยกว่า ๒,๗๖๐ ตร.ม. | - | ๑,๙๘๒,๐๐๐ | - | - | - | - | เทศบาลมีถนนสำหรับคมนาคมได้อย่างสะดวก ๗๐% ขึ้นไป | ประชาชนได้รับความสะดวกปลอดภัยในการสัญจรไป-มาและความเป็นระเบียบเรียบร้อยและรองรับความเจริญและการขยายตัวของชุมชนในอนาคตสะดวกในการบำรุงรักษาและความมั่นคงแข็งแรง | กองช่าง ทต.โคกกรวด |
| ๕ | โครงการก่อสร้างท่อระบายน้ำพร้อมบ่อพัก บริเวณจากถนนเทศบาล ๑๓ ม.๑ ต.โคกกรวด (ผ่านเขตเทศบาล ตำบลเมืองใหม่โคกกรวด อ.เมือง เชื่อมต่อ ต.นากลาง อ.สูงเนิน จ. นครราชสีมา | เพื่อป้องกันน้ำท่วมและเป็นการระบายน้ำสองข้างถนน | ขนาด Ø ๐.๘๐ ม. พร้อมบ่อพักจำนวน ๒๕ บ่อ ความยาวรวม ๒๕๐ ม. พร้อมก่อสร้างถนน คสล. ขนาด กว้างเฉลี่ย ๖ ม. หนาเฉลี่ย ๐.๑๕ ม. ความยาวรวม ๒๕๐ ม. หรือพื้นที่ก่อสร้างไม่น้อยกว่า ๑,๔๖๐ ตร.ม. | - | ๑,๗๗๑,๐๐๐ | ๑,๗๗๑,๐๐๐ | ๑,๗๗๑,๐๐๐ | ๑,๗๗๑,๐๐๐ | ๑,๗๗๑,๐๐๐ | สามารถระบายน้ำได้กว่า ๘๐% | ลดปัญหาน้ำท่วมขังและสามารถระบายน้ำได้สะดวก | กองช่าง ทต.โคกกรวด |

| ที่ | โครงการ | วัตถุประสงค์ | เป้าหมาย (ผลผลิตของโครงการ) | งบประมาณและที่ผ่านมา | | | | | ตัวชี้วัด (KPI) | ผลที่คาดว่าจะได้รับ | หน่วยงาน รับผิดชอบหลัก |
|-----|---|--|--|----------------------|---------------|---------------|---------------|---------------|---|--|---------------------------|
| | | | | ๒๕๖๑ (บาท) | ๒๕๖๒ (บาท) | ๒๕๖๓ (บาท) | ๒๕๖๔ (บาท) | ๒๕๖๕ (บาท) | | | |
| ๖ | โครงการก่อสร้างท่อระบายน้ำพร้อมบ่อพักบริเวณจากถนนเทศบาล ๑๓ ม. ๑ ต.โคกกรวด (ผ่านเขตเทศบาล ตำบลเมืองใหม่โคกกรวดอ.เมือง จ. นครราชสีมา เชื่อมต่อกับตำบลนากลาง อ.สูงเนิน จ.นครราชสีมา) | ๑. เพื่อความปลอดภัยในการสัญจรไปมาและความเป็นระเบียบเรียบร้อย ประชาชนจะได้รับความสะดวกในการใช้ถนน ๒. ป้องกันน้ำท่วมถนนและเป็น การระบายน้ำสองข้างถนน | ก่อสร้างท่อระบายน้ำขนาด/E ๐.๘๐ ม. พร้อมบ่อพัก ความยาวรวม ๔๔๐ ม. (ทั้งสองข้างถนน) และปรับปรุงผิวจราจรจากถนนดินเป็นหินคลุก ขนาดกว้าง ๕ ม.หนา ๐.๑๕ ม. ความยาวรวม ๑,๔๘๐ ม. | ๑,๙๙๙,๐๐๐ | ๑,๙๙๙,๐๐๐ | ๑,๙๙๙,๐๐๐ | ๑,๙๙๙,๐๐๐ | ๑,๙๙๙,๐๐๐ | สามารถระบายน้ำได้กว่า ๘๐ % | ๑. ประชาชนได้รับความ สะดวกปลอดภัยในการสัญจรไปมาและความเป็น ระเบียบ ๒. ป้องกันน้ำท่วมถนน และระบายน้ำสองข้างถนน | กองช่าง ทต.โคกกรวด |
| ๗ | โครงการปรับปรุงผิวจราจรแอสฟัลต์ติกคอนกรีต บริเวณถนนเทศบาล ๑๙,๒๐ หมู่ที่ ๔ ต.โคกกรวด อ.เมือง นครราชสีมา เชื่อมต่อ ต.กุดจิก อ.สูง เนิน จ.นครราชสีมา | เพื่อความปลอดภัยในการสัญจร ไปมาและความเป็นระเบียบ เรียบร้อย และเพื่อรองรับความ เจริญที่เกิดขึ้นในอนาคต | กว้างเฉลี่ย ๖ ม. หนาเฉลี่ย ๐.๑๕ ม. ความยาวรวม ๙๒๕ ม. หรือรวมพื้นที่ ก่อสร้างไม่น้อยกว่า ๕,๕๕๐ ตร.ม. | ๒,๐๐๐,๐๐๐ | ๒,๐๐๐,๐๐๐ | ๒,๐๐๐,๐๐๐ | ๒,๐๐๐,๐๐๐ | ๒,๐๐๐,๐๐๐ | ได้อย่างสะดวก เทศบาลมี ถนนสำหรับคมนาคม ๗๐% ขึ้นไป | ประชาชนได้รับความ สะดวกในการใช้ถนน สัญจรไป - มา | กองช่าง ทต.โคกกรวด |
| ๘ | โครงการปรับปรุงผิวจราจรแอสฟัลต์ติกคอนกรีต ถนนเทศบาล ๑๗ จากสายแยกทางหลวง ๒๐๖๘ (โคกกรวด - ขามทะเลสอ) ถึงสามแยกทางรถไฟ หมู่ที่ ๔ ต.โคกกรวด อ.เมือง จ. นครราชสีมา | ๑. เพื่อความปลอดภัยในการสัญจรไปมาและความเป็น ระเบียบเรียบร้อย ๒. ประชาชนจะได้รับความ สะดวกในการใช้ถนน | ขนาดกว้าง ๖ ม. ยาวรวม ๕๓๐ ม. หนา เฉลี่ย ๐.๑๕ ม. หรือรวมพื้นที่ ก่อสร้างไม่ น้อยกว่า ๓,๑๘๐ ตร.ม. | ๑,๐๔๖,๖๐๐ | ๑,๐๔๖,๖๐๐ | ๑,๐๔๖,๖๐๐ | ๑,๐๔๖,๖๐๐ | ๑,๐๔๖,๖๐๐ | ได้อย่างสะดวก เทศบาลมี ถนนสำหรับคมนาคม ๗๐% ขึ้นไป | ประชาชนได้รับความ สะดวกในการใช้ถนน สัญจรไป - มา | กองช่าง ทต.โคกกรวด |
| รวม | ๘ โครงการ | - | - | ๑๑,๐๑๘,๑๖๑ | ๘,๘๐๑,๑๖๒ | ๖,๘๑๙,๑๖๓ | ๖,๘๑๙,๑๖๔ | ๖,๘๑๙,๑๖๕ | - | - | - |

๑.๓ แผนงานการพาณิชย์

| ที่ | โครงการ | วัตถุประสงค์ | เป้าหมาย (ผลผลิตของโครงการ) | งบประมาณและที่ผ่านมา | | | | | ตัวชี้วัด (KPI) | ผลที่คาดว่าจะได้รับ | หน่วยงาน รับผิดชอบหลัก |
|-----|---|---|---|----------------------|---------------|---------------|---------------|---------------|---|---|---------------------------|
| | | | | ๒๕๖๑ (บาท) | ๒๕๖๒ (บาท) | ๒๕๖๓ (บาท) | ๒๕๖๔ (บาท) | ๒๕๖๕ (บาท) | | | |
| ๑ | โครงการปรับปรุงเพิ่มประสิทธิภาพระบบประปา | เพื่อเพิ่มประสิทธิภาพการบริการน้ำอุปโภค - บริโภค | - งานปรับปรุงท่อเมนส่งน้ำดิบเพื่อผลิตน้ำประปา - งานก่อสร้างโรงสูบน้ำแรงสูงขนาด ๔ ม. X ๗ ม. จำนวน ๑ หลัง พร้อมติดตั้งเครื่องสูบน้ำแรงสูงจำนวน ๒ ชุด | ๔,๒๓๒,๐๐๐ | ๔,๒๓๒,๐๐๐ | ๔,๒๓๒,๐๐๐ | ๔,๒๓๒,๐๐๐ | ๔,๒๓๒,๐๐๐ | ประชาชนมีความพึงพอใจในการใช้บริการกิจการน้ำประปาของเทศบาล ๘๐% | ประชาชนมีน้ำใช้อุปโภค - บริโภคอย่างพอเพียง | กองการประปา |
| ๒ | โครงการแก้มลิงประตุน้ำม.๔ บ้านละลมหม้อ ต.โคกกรวด อ.เมือง จ.นครราชสีมา | เพื่อแก้ไขปัญหาการจัดการน้ำเพื่ออุปโภคบริโภค | ระบบการบริหารจัดการน้ำ | ๕๐,๐๐๐,๐๐๐ | ๕๐,๐๐๐,๐๐๐ | ๕๐,๐๐๐,๐๐๐ | ๕๐,๐๐๐,๐๐๐ | ๕๐,๐๐๐,๐๐๐ | พื้นที่บริหารจัดการน้ำเพิ่มขึ้น (ไร่) | ประชาชน มีน้ำใช้เมื่อเกิดภัยแล้งและไม่มีน้ำท่วมเมื่อเกิดเหตุอุทกภัย | กองการประปา |
| ๓ | โครงการแก้ไขและบรรเทาปัญหาความเดือดร้อนของประชาชนในพื้นที่อันเนื่องมาจากภัยแล้ง | ๑.เพื่อแก้ไขปัญหาการจัดการน้ำเพื่ออุปโภคบริโภค ๒.เพื่อแก้ไขและบรรเทาปัญหาความเดือดร้อนของประชาชนที่ได้รับผลกระทบอันเนื่องมาจากภัยแล้ง ๓.เพื่อเตรียมความพร้อมในการป้องกันและลดความเสี่ยงจากภัยแล้ง ที่อาจเกิดในภาคหน้า | ๑) ขุดลอกดินลึก ๒) เครื่องสูบน้ำ | ๐ | ๐ | ๗๒๒,๐๐๐ | ๗๒๒,๐๐๐ | ๗๒๒,๐๐๐ | พื้นที่บริหารจัดการน้ำเพิ่มขึ้น (ไร่) | ประชาชน มีน้ำใช้เมื่อเกิดภัยแล้งและไม่มีน้ำท่วมเมื่อเกิดเหตุอุทกภัย | กองการประปา |
| รวม | ๓ โครงการ | - | - | ๕๔,๒๓๒,๐๐๐ | ๕๔,๒๓๒,๐๐๐ | ๕๔,๙๕๔,๐๐๐ | ๕๔,๙๕๔,๐๐๐ | ๕๔,๙๕๔,๐๐๐ | - | - | - |

บัญชีครุภัณฑ์

แผนพัฒนาท้องถิ่น (พ.ศ.๒๕๖๑ - ๒๕๖๕)

เทศบาลตำบลโคกกรวด อำเภอเมืองนครราชสีมา จังหวัดนครราชสีมา

แบบ ผ.๐๓

| ที่ | แผนงาน | หมวด | ประเภท | เป้าหมาย (ผลผลิตของครุภัณฑ์) | งบประมาณและที่ผ่านมา | | | | | หน่วยงาน รับผิดชอบหลัก |
|-----|--------------------|----------|------------------|--|----------------------|---------------|---------------|---------------|---------------|---------------------------|
| | | | | | ๒๕๖๑ (บาท) | ๒๕๖๒ (บาท) | ๒๕๖๓ (บาท) | ๒๕๖๔ (บาท) | ๒๕๖๕ (บาท) | |
| ๑ | แผนงานบริหารทั่วไป | ครุภัณฑ์ | ครุภัณฑ์สำนักงาน | โต๊ะพับเอนกประสงค์ ขนาดไม่น้อยกว่า ๖๐x๑๘๐ ซม. จำนวน ๑๐ ตัวๆละ ๓,๐๐๐ บาท (ตั้งตามราคาท้องตลาด) | ๓๐,๐๐๐ | ๓๐,๐๐๐ | ๓๐,๐๐๐ | ๓๐,๐๐๐ | ๓๐,๐๐๐ | สำนักปลัดเทศบาล |
| ๒ | แผนงานบริหารทั่วไป | ครุภัณฑ์ | ครุภัณฑ์สำนักงาน | โต๊ะวางคอมพิวเตอร์ จำนวน ๑ ตัวๆละ ๓,๕๐๐ บาท (ตั้งตามราคาท้องตลาด) | ๓,๕๐๐ | - | - | ๓,๕๐๐ | ๓,๕๐๐ | สำนักปลัดเทศบาล |
| ๓ | แผนงานบริหารทั่วไป | ครุภัณฑ์ | ครุภัณฑ์สำนักงาน | ตู้เหล็ก แบบ ๒ บาน ราคาตู้ละ ๕,๕๐๐ บาท (ตามบัญชีราคามาตรฐานครุภัณฑ์ สำนักงบประมาณ) | ๑๑,๐๐๐ | ๒๗,๕๐๐ | ๒๗,๕๐๐ | ๒๒,๐๐๐ | ๒๒,๐๐๐ | สำนักปลัดเทศบาล |
| ๔ | แผนงานบริหารทั่วไป | ครุภัณฑ์ | ครุภัณฑ์สำนักงาน | ตู้เหล็ก ๓ ลินชัก ราคาตู้ละ ๕,๐๐๐ บาท (ตั้งตามราคาท้องตลาด) | - | - | ๑๐,๐๐๐ | - | - | สำนักปลัดเทศบาล |
| ๕ | แผนงานบริหารทั่วไป | ครุภัณฑ์ | ครุภัณฑ์สำนักงาน | ตู้เหล็กบานเลื่อน (แบบบานกระจก) ขนาดไม่น้อยกว่า ๑๑๘ ซม. X ๔๐ ซม. X ๘๗ ซม. (ตั้งตามราคาท้องตลาด) | - | ๕,๐๐๐ | ๕,๐๐๐ | - | - | สำนักปลัดเทศบาล |
| ๖ | แผนงานบริหารทั่วไป | ครุภัณฑ์ | ครุภัณฑ์สำนักงาน | เก้าอี้ทำงาน ราคาตัวละ ๓,๐๐๐ บาท (ตั้งตามราคาท้องตลาด) | ๑๒,๐๐๐ | ๖,๐๐๐ | ๖,๐๐๐ | ๑๒,๐๐๐ | ๑๒,๐๐๐ | สำนักปลัดเทศบาล |
| ๗ | แผนงานบริหารทั่วไป | ครุภัณฑ์ | ครุภัณฑ์สำนักงาน | เก้าอี้ทำงาน (ผู้บริหาร) ตัวละ ๓,๕๐๐ บาท (ตั้งตามราคาท้องตลาด) | - | - | ๗,๐๐๐ | ๓,๕๐๐ | ๓,๕๐๐ | สำนักปลัดเทศบาล |

| ที่ | แผนงาน | หมวด | ประเภท | เป้าหมาย (ผลผลิตของครุภัณฑ์) | งบประมาณและที่ผ่านมา | | | | | หน่วยงาน รับผิดชอบหลัก |
|-----|--------------------|----------|------------------|--|----------------------|---------------|---------------|---------------|---------------|---------------------------|
| | | | | | ๒๕๖๑ (บาท) | ๒๕๖๒ (บาท) | ๒๕๖๓ (บาท) | ๒๕๖๔ (บาท) | ๒๕๖๕ (บาท) | |
| ๘ | แผนงานบริหารทั่วไป | ครุภัณฑ์ | ครุภัณฑ์สำนักงาน | เก้าอี้ทำงาน แบบพนักพิงสูง ราคาตัวละ ๘,๐๐๐ บาท (ตั้งตามราคาท้องตลาด) | ๒๔,๐๐๐ | ๓๒,๐๐๐ | ๓๒,๐๐๐ | - | - | สำนักปลัดเทศบาล |
| ๙ | แผนงานบริหารทั่วไป | ครุภัณฑ์ | ครุภัณฑ์สำนักงาน | เก้าอี้ (ชุดรับแขก) ราคาตัวละ ๓,๐๐๐ บาท (ตั้งตามราคาท้องตลาด) | - | - | ๑๘,๐๐๐ | - | - | สำนักปลัดเทศบาล |
| ๑๐ | แผนงานบริหารทั่วไป | ครุภัณฑ์ | ครุภัณฑ์สำนักงาน | โต๊ะทำงานเหล็ก ราคาตัวละ ๕,๐๐๐ บาท (ตั้งตามราคาท้องตลาด) | - | ๒๐,๐๐๐ | ๒๕,๐๐๐ | - | - | สำนักปลัดเทศบาล |
| ๑๑ | แผนงานบริหารทั่วไป | ครุภัณฑ์ | ครุภัณฑ์สำนักงาน | ตู้โชว์กระจก ขนาด๘๐x๔๓x๑๙๕ ซม. จำนวน ๑ ชุด ภายในเป็นชั้นกระจก (ตั้งตามราคาท้องตลาด) | ๑๕,๐๐๐ | - | - | - | - | สำนักปลัดเทศบาล |
| ๑๒ | แผนงานบริหารทั่วไป | ครุภัณฑ์ | ครุภัณฑ์สำนักงาน | ตู้โชว์เก็บถ้วยรางวัล สีไม้ขนาด ไม่น้อยกว่า๒.๐๐x๐.๔๕x๒.๔๐ ม. (ตั้งตามราคาท้องตลาด) | ๔๕,๑๕๔ | - | - | - | - | สำนักปลัดเทศบาล |
| ๑๓ | แผนงานบริหารทั่วไป | ครุภัณฑ์ | ครุภัณฑ์สำนักงาน | ตู้เก็บเอกสาร สีไม้โอ๊ค ขนาดไม่น้อย กว่า ๒.๓๐ x ๐.๔๕ x ๑.๑๐ ม. มีบานประตู พร้อมแผ่นชั้นภายในมี กุญแจล็อก (ตั้งตามราคาท้องตลาด) | ๒๗,๘๒๐ | - | - | - | - | สำนักปลัดเทศบาล |
| ๑๔ | แผนงานบริหารทั่วไป | ครุภัณฑ์ | ครุภัณฑ์สำนักงาน | ตู้เก็บเอกสารลายไม้ ขนาดไม่น้อยกว่า ๑.๔๐ x ๐.๔๕ x ๐.๗๕ ม.ภายในมี ชั้นปรับระดับ (ตั้งตามราคาท้องตลาด) | ๑๙,๗๙๕ | - | - | - | - | สำนักปลัดเทศบาล |

| ที่ | แผนงาน | หมวด | ประเภท | เป้าหมาย (ผลผลิตของครุภัณฑ์) | งบประมาณและที่ผ่านมา | | | | | หน่วยงาน รับผิดชอบหลัก |
|-----|--------------------|----------|------------------|--|----------------------|---------------|---------------|---------------|---------------|---------------------------|
| | | | | | ๒๕๖๑ (บาท) | ๒๕๖๒ (บาท) | ๒๕๖๓ (บาท) | ๒๕๖๔ (บาท) | ๒๕๖๕ (บาท) | |
| ๑๕ | แผนงานบริหารทั่วไป | ครุภัณฑ์ | ครุภัณฑ์สำนักงาน | เครื่องปรับอากาศ ชนิดตั้งพื้นหรือชนิดแขวน (มีระบบฟอกอากาศ) ขนาด ๒๖,๐๐๐ บีทียู จำนวน ๔ ตัวๆละ ๓๖,๒๐๐ บาท (ตามบัญชีราคามาตรฐานครุภัณฑ์ สำนักงานงบประมาณ) | ๑๔๔,๘๐๐ | - | - | - | - | สำนักปลัดเทศบาล |
| ๑๖ | แผนงานบริหารทั่วไป | ครุภัณฑ์ | ครุภัณฑ์สำนักงาน | เครื่องปรับอากาศ ชนิดตั้งพื้นหรือชนิดแขวน (มีระบบฟอกอากาศ) ขนาด ๓๐,๐๐๐ บีทียู จำนวน ๔ ตัวๆละ ๔๐,๒๐๐ บาท (ตามบัญชีราคามาตรฐานครุภัณฑ์ สำนักงานงบประมาณ) | ๑๖๐,๘๐๐ | - | - | - | - | สำนักปลัดเทศบาล |

| ที่ | แผนงาน | หมวด | ประเภท | เป้าหมาย (ผลผลิตของครุภัณฑ์) | งบประมาณและที่ผ่านมา | | | | | หน่วยงาน รับผิดชอบหลัก |
|-----|--------------------|----------|------------------|--|----------------------|---------------|---------------|---------------|---------------|---------------------------|
| | | | | | ๒๕๖๑ (บาท) | ๒๕๖๒ (บาท) | ๒๕๖๓ (บาท) | ๒๕๖๔ (บาท) | ๒๕๖๕ (บาท) | |
| ๑๗ | แผนงานบริหารทั่วไป | ครุภัณฑ์ | ครุภัณฑ์สำนักงาน | จัดซื้อครุภัณฑ์ห้องประชุมโสตน์ทัศน์อุปกรณ์ติดตั้งอาคารพิพิธภัณฑ์ เทศบาลตำบลโคกกรวด (๑) จัดซื้อเครื่องปรับอากาศ ๓๖,๐๐๐ BTU จำนวน ๔ เครื่อง (๒) ชุดเครื่องเสียง ๖ ชุด ประกอบด้วย - ชุดเพาเวอร์มีกเซอร์ - สายลำโพง ครอบวามมีสายสลิงในตัว - ชุดไมโครโฟน แบบไร้สายระบบดิจิตอล - ชุดลำโพงแบบแขวนลำโพงซัฟวูฟเฟอร์ เส้นผ่าศูนย์กลาง : ๖" แบบ ๒ way ตู้ลำโพงติดผนัง (๓) เครื่องมัลติมีเดียโปรเจคเตอร์ ๑ เครื่อง (๔) จอรับภาพ ชนิดมอเตอร์ไฟฟ้าขนาดเส้นทแยงมุม ๒๐๐ นิ้ว ๑ ชุด (๕) จัดซื้อเก้าอี้ประชุม เบาะหนังแบบมีพนัก (สีม่วง) จำนวน ๑๐๐ ตัว (๖) จัดซื้อโต๊ะประชุม/โต๊ะพับเอนกประสงค์ ขนาด ๗๕X๑๘๐X๗๕ cm จำนวน ๓๐ ตัว (๗) ชุดผ้ามาน จำนวน ๑๖ ชุด | - | - | ๕๕๐,๐๐๐ | - | - | สำนักปลัดเทศบาล |
| ๑๗ | แผนงานบริหารทั่วไป | ครุภัณฑ์ | ครุภัณฑ์สำนักงาน | เครื่องปรับอากาศ ชนิดตั้งพื้นหรือชนิดแขวน (มีระบบฟอกอากาศ) ขนาด ๓๖,๐๐๐ บีทียู จำนวน ๔ ตัวๆละ ๔๗,๐๐๐ บาท (ตามบัญชีราคามาตรฐานครุภัณฑ์สำนักงานงบประมาณ) | - | ๑๘๘,๐๐๐ | - | - | - | สำนักปลัดเทศบาล |

| ที่ | แผนงาน | หมวด | ประเภท | เป้าหมาย (ผลผลิตของครุภัณฑ์) | งบประมาณและที่ผ่านมา | | | | | หน่วยงาน รับผิดชอบหลัก |
|-----|--------------------|----------|--------------------------|---|----------------------|---------------|---------------|---------------|---------------|---------------------------|
| | | | | | ๒๕๖๑ (บาท) | ๒๕๖๒ (บาท) | ๒๕๖๓ (บาท) | ๒๕๖๔ (บาท) | ๒๕๖๕ (บาท) | |
| ๑๘ | แผนงานบริหารทั่วไป | ครุภัณฑ์ | ครุภัณฑ์ยานพาหนะและขนส่ง | รถยนต์บรรทุก (ดีเซล) ขนาด ๔ ตัน ๖ ล้อ ปริมาตรกระบอกลูกสูบไม่ต่ำกว่า ๔,๐๐๐ ซีซี พร้อมหลังคาโดยสาร (ตั้งตามราคาท้องตลาด) | ๑,๗๐๐,๐๐๐ | ๑,๗๐๐,๐๐๐ | - | - | - | สำนักปลัดเทศบาล |
| ๑๘ | แผนงานบริหารทั่วไป | ครุภัณฑ์ | ครุภัณฑ์ยานพาหนะและขนส่ง | เรื่อคอกูมิเนียม ขนาด ๑๐๐ x ๑๒๐ ซม. (ตั้งตามราคาท้องตลาด) | ๕,๐๐๐ | ๕,๐๐๐ | - | - | - | สำนักปลัดเทศบาล |
| ๑๙ | แผนงานบริหารทั่วไป | ครุภัณฑ์ | ครุภัณฑ์ไฟฟ้าและวิทยุ | ชุดไมโครโฟนห้องประชุม พร้อมอุปกรณ์ จำนวน ๑ ชุด (ตั้งตามราคาท้องตลาด) | ๖๐,๐๐๐ | ๖๐,๐๐๐ | ๖๐,๐๐๐ | ๖๐,๐๐๐ | ๖๐,๐๐๐ | สำนักปลัดเทศบาล |
| ๒๐ | แผนงานบริหารทั่วไป | ครุภัณฑ์ | ครุภัณฑ์งานบ้านงานครัว | เครื่องทำน้ำร้อน น้ำเย็น แบบต่อท่อ ขนาด ๒ ก๊อก จำนวน ๑ เครื่อง (ตามบัญชีราคามาตรฐานครุภัณฑ์ สำนักงบประมาณ) | ๒๖,๐๐๐ | ๒๖,๐๐๐ | - | - | - | สำนักปลัดเทศบาล |
| ๒๑ | แผนงานบริหารทั่วไป | ครุภัณฑ์ | ครุภัณฑ์คอมพิวเตอร์ | เครื่องคอมพิวเตอร์สำหรับสำนักงาน จำนวน ๑ เครื่อง (ตามเกณฑ์ราคากลางและคุณลักษณะ พื้นฐานครุภัณฑ์คอมพิวเตอร์) | ๑๖,๐๐๐ | - | - | - | - | สำนักปลัดเทศบาล |
| ๒๒ | แผนงานบริหารทั่วไป | ครุภัณฑ์ | ครุภัณฑ์งานบ้านงานครัว | ตู้เย็นแบบ ๒ ประตู ขนาด ๙ คิวบิกฟุต จำนวน ๑ เครื่อง (ตามบัญชีราคามาตรฐานครุภัณฑ์ สำนักงบประมาณ) | - | - | ๑๔,๗๐๐ | - | - | สำนักปลัดเทศบาล |
| ๒๓ | แผนงานบริหารทั่วไป | ครุภัณฑ์ | ครุภัณฑ์คอมพิวเตอร์ | เครื่องสำรองไฟฟ้า ขนาด ๘๐๐ VA ราคาเครื่องละ ๒,๕๐๐ บาท (ตามเกณฑ์ราคากลางและคุณลักษณะ พื้นฐานครุภัณฑ์คอมพิวเตอร์) | ๕,๐๐๐ | - | - | - | - | สำนักปลัดเทศบาล |

| ที่ | แผนงาน | หมวด | ประเภท | เป้าหมาย (ผลผลิตของครุภัณฑ์) | งบประมาณและที่ผ่านมา | | | | | หน่วยงาน รับผิดชอบหลัก |
|-----|--------------------|----------|---------------------|---|----------------------|---------------|---------------|---------------|---------------|---------------------------|
| | | | | | ๒๕๖๑ (บาท) | ๒๕๖๒ (บาท) | ๒๕๖๓ (บาท) | ๒๕๖๔ (บาท) | ๒๕๖๕ (บาท) | |
| ๒๔ | แผนงานบริหารทั่วไป | ครุภัณฑ์ | ครุภัณฑ์คอมพิวเตอร์ | อุปกรณ์อ่านบัตรแบบอเนกประสงค์ (Smart Card Reader) จำนวน ๒ เครื่องๆ ละ ๗๐๐ บาท(ตามเกณฑ์ราคากลางและคุณลักษณะพื้นฐานครุภัณฑ์คอมพิวเตอร์) | - | ๑,๔๐๐ | ๑,๔๐๐ | - | - | สำนักปลัดเทศบาล |
| ๒๕ | แผนงานบริหารทั่วไป | ครุภัณฑ์ | ครุภัณฑ์คอมพิวเตอร์ | เครื่องคอมพิวเตอร์ All In One สำหรับสำนักงาน จำนวน ๑ เครื่องๆละ๑๗,๐๐๐ บาท (ตามเกณฑ์ราคากลางและคุณลักษณะพื้นฐานครุภัณฑ์คอมพิวเตอร์) | ๑๗,๐๐๐ | - | - | - | - | สำนักปลัดเทศบาล |
| ๒๖ | แผนงานบริหารทั่วไป | ครุภัณฑ์ | ครุภัณฑ์คอมพิวเตอร์ | เครื่องพิมพ์เลเซอร์ หรือ LED ขาวดำ ชนิด Network แบบที่ ๑ (ตามเกณฑ์ราคากลางและคุณลักษณะพื้นฐานครุภัณฑ์คอมพิวเตอร์) | ๗,๙๐๐ | ๗,๙๐๐ | ๗,๙๐๐ | - | - | สำนักปลัดเทศบาล |
| ๒๗ | แผนงานบริหารทั่วไป | ครุภัณฑ์ | ครุภัณฑ์สำนักงาน | พัดลมติดผนัง ขนาด ๑๖ นิ้ว จำนวน ๑ ตัว (ตั้งตามราคาท้องตลาด) | ๒,๕๐๐ | - | - | - | - | กองวิชาการและแผนงาน |
| ๒๘ | แผนงานบริหารทั่วไป | ครุภัณฑ์ | ครุภัณฑ์คอมพิวเตอร์ | เครื่องพิมพ์เลเซอร์ หรือ LED ชนิด Network แบบที่ ๒ (ตามเกณฑ์ราคากลางและคุณลักษณะพื้นฐานครุภัณฑ์คอมพิวเตอร์) | - | - | ๒๗,๐๐๐ | - | - | สำนักปลัดเทศบาล |

| ที่ | แผนงาน | หมวด | ประเภท | เป้าหมาย (ผลผลิตของครุภัณฑ์) | งบประมาณและที่ผ่านมา | | | | | หน่วยงาน รับผิดชอบหลัก |
|-----|--------------------|----------|--------------------------|---|----------------------|---------------|---------------|---------------|---------------|---------------------------|
| | | | | | ๒๕๖๑ (บาท) | ๒๕๖๒ (บาท) | ๒๕๖๓ (บาท) | ๒๕๖๔ (บาท) | ๒๕๖๕ (บาท) | |
| ๒๙ | แผนงานบริหารทั่วไป | ครุภัณฑ์ | ครุภัณฑ์คอมพิวเตอร์ | เครื่องพิมพ์แบบฉีดหมึกพร้อมติดตั้ง ถังหมึกพิมพ์ (Ink Tank Printer) (ตามเกณฑ์ราคากลางและคุณลักษณะ พื้นฐานครุภัณฑ์คอมพิวเตอร์) | - | - | ๔,๓๐๐ | - | - | สำนักปลัดเทศบาล |
| ๓๐ | แผนงานบริหารทั่วไป | ครุภัณฑ์ | ครุภัณฑ์สำนักงาน | พัดลมติดผนัง ขนาด ๑๖ นิ้ว จำนวน ๑ ตัว (ตั้งตามราคาท้องตลาด) | ๒,๕๐๐ | - | - | - | - | กองวิชาการและ แผนงาน |
| ๓๑ | แผนงานบริหารทั่วไป | ครุภัณฑ์ | ครุภัณฑ์สำนักงาน | ตู้เหล็ก แบบ ๒ บาน ราคาตู้ละ ๕,๕๐๐ บาท (ตามบัญชีราคามาตรฐานครุภัณฑ์ สำนักงบประมาณ) | ๑๑,๐๐๐ | ๑๑,๐๐๐ | ๑๑,๐๐๐ | ๑๑,๐๐๐ | ๑๑,๐๐๐ | กองวิชาการและ แผนงาน |
| ๓๒ | แผนงานบริหารทั่วไป | ครุภัณฑ์ | ครุภัณฑ์สำนักงาน | เก้าอี้ทำงาน ระดับชำนาญงาน ราคาตัวละ ๓,๕๐๐ บาท (ตั้งตามราคาท้องตลาด) | ๗,๐๐๐ | - | - | - | - | กองวิชาการและ แผนงาน |
| ๓๓ | แผนงานบริหารทั่วไป | ครุภัณฑ์ | ครุภัณฑ์สำนักงาน | เก้าอี้ทำงาน ราคาตัวละ ๓,๐๐๐ บาท (ตั้งตามราคาท้องตลาด) | ๙,๐๐๐ | ๙,๐๐๐ | - | - | - | กองวิชาการและ แผนงาน |
| ๓๔ | แผนงานบริหารทั่วไป | ครุภัณฑ์ | ครุภัณฑ์ยานพาหนะและขนส่ง | รถบรรทุก (ดีเซล) ขนาด ๑ ตัน ปริมาตรกระบอกลูกสูบไม่ต่ำกว่า ๒,๔๐๐ ซีซี หรือกำลังเครื่องยนต์สูงสุดไม่ต่ำ กว่า ๑๑๐ กิโลวัตต์ ขับเคลื่อน ๒ ล้อ แบบดับเบิ้ลแค้น (ตามบัญชีราคามาตรฐานครุภัณฑ์ สำนักงบประมาณ) | - | ๑,๐๒๕,๐๐๐ | ๑,๐๒๕,๐๐๐ | | | กองวิชาการและ แผนงาน |

| ที่ | แผนงาน | หมวด | ประเภท | เป้าหมาย (ผลผลิตของครุภัณฑ์) | งบประมาณและที่ผ่านมา | | | | | หน่วยงาน รับผิดชอบหลัก |
|-----|--------------------|----------|----------------------------|---|----------------------|---------------|---------------|---------------|---------------|---------------------------|
| | | | | | ๒๕๖๑ (บาท) | ๒๕๖๒ (บาท) | ๒๕๖๓ (บาท) | ๒๕๖๔ (บาท) | ๒๕๖๕ (บาท) | |
| ๓๕ | แผนงานบริหารทั่วไป | ครุภัณฑ์ | ครุภัณฑ์ยานพาหนะและขนส่ง | แบริคอลลูมิเนียม พร้อมอุปกรณ์ ขนาด ๑๐๐ x ๑๒๐ ซม. จำนวน ๑ ชุด (ตั้งตามราคาท้องตลาด) | - | ๑๕,๐๐๐ | ๑๕,๐๐๐ | - | - | กองวิชาการและ แผนงาน |
| ๓๖ | แผนงานบริหารทั่วไป | ครุภัณฑ์ | ครุภัณฑ์ไฟฟ้าและวิทยุวิทยุ | จัดซื้อพร้อมติดตั้งระบบเครื่องเสียง ประจำรถประชาสัมพันธ์ ประกอบด้วย ๑. เครื่องขยายเสียง ๕๐๐ W AC/DC USB SD CARD MP๓ ๒. ไมค์โครโฟนพร้อมสาย ๓. ลำโพง Horn Speaker ๘x๑๑ Inch ๘๐-๑๐๐ W" จำนวน ๒ ตัว ๔. สายลำโพง ๑๐ เมตร ๒ เส้น (ตั้งตามราคาท้องตลาด) | ๘,๐๐๐ | ๘,๐๐๐ | ๘,๐๐๐ | ๘,๐๐๐ | ๘,๐๐๐ | กองวิชาการและ แผนงาน |
| ๓๗ | แผนงานบริหารทั่วไป | ครุภัณฑ์ | ครุภัณฑ์โฆษณาและเผยแพร่ | ชุดเครื่องเสียงติดตั้งรถประชาสัมพันธ์ - เครื่องขยายเสียงพร้อมลำโพง สำหรับติดตั้งในรถยนต์ สามารถเล่น แผ่น DVD/CD และมีช่องเสียง USB ไมโครโฟน ชนิดมีสาย ลำโพงฮอร์น ๔ ตัว พร้อมติดตั้ง จำนวน ๑ ชุด - ไมค์โครโฟนพร้อมสาย - ลำโพง Horn Speaker ๘x๑๑ Inch ๘๐-๑๐๐ W" จำนวน ๒ ตัว - สายลำโพง ๑๐ เมตร ๒ เส้น (ตั้งตามราคาท้องตลาด) | - | ๑๕๐,๐๐๐ | ๑๕๐,๐๐๐ | - | - | กองวิชาการและ แผนงาน |

| ที่ | แผนงาน | หมวด | ประเภท | เป้าหมาย (ผลผลิตของครุภัณฑ์) | งบประมาณและที่ผ่านมา | | | | | หน่วยงาน รับผิดชอบหลัก |
|-----|--------------------|----------|-------------------------|--|----------------------|---------------|---------------|---------------|---------------|---------------------------|
| | | | | | ๒๕๖๑ (บาท) | ๒๕๖๒ (บาท) | ๒๕๖๓ (บาท) | ๒๕๖๔ (บาท) | ๒๕๖๕ (บาท) | |
| ๓๘ | แผนงานบริหารทั่วไป | ครุภัณฑ์ | ครุภัณฑ์โฆษณาและเผยแพร่ | กล้องถ่ายภาพ ระบบดิจิทัล ความละเอียด ๒๔.๓ ล้านพิกเซล จำนวน ๑ ตัว (ตั้งตามราคาท้องตลาด) | ๔๔,๐๐๐ | ๔๔,๐๐๐ | - | - | - | กองวิชาการและ แผนงาน |
| ๓๙ | แผนงานบริหารทั่วไป | ครุภัณฑ์ | ครุภัณฑ์คอมพิวเตอร์ | อุปกรณ์อ่านบัตรแบบอนเนกประสงค์ (Smart Card Reader) จำนวน ๑ เครื่อง ๆ ละ ๑ บาท (ตามเกณฑ์ราคา กลางและคุณลักษณะพื้นฐาน คอมพิวเตอร์) | - | ๗๐๐ | ๗๐๐ | - | - | กองวิชาการและ แผนงาน |
| ๔๐ | แผนงานบริหารทั่วไป | ครุภัณฑ์ | ครุภัณฑ์คอมพิวเตอร์ | เครื่องคอมพิวเตอร์ สำหรับประมวลผล แบบที่ ๑ จำนวน ๒ เครื่องๆละ ๒๒,๐๐๐บาท (ตามเกณฑ์ราคากลางและคุณลักษณะ พื้นฐานคอมพิวเตอร์) | - | ๔๔,๐๐๐ | ๔๔,๐๐๐ | | | กองวิชาการและ แผนงาน |
| ๔๑ | แผนงานบริหารทั่วไป | ครุภัณฑ์ | ครุภัณฑ์คอมพิวเตอร์ | เครื่องคอมพิวเตอร์โน้ตบุ๊ก สำหรับงานประมวลผล จำนวน ๑ เครื่อง (ตามเกณฑ์ราคากลางและ คุณลักษณะพื้นฐานคอมพิวเตอร์) | ๒๑,๐๐๐ | ๒๑,๐๐๐ | - | - | - | กองวิชาการและ แผนงาน |
| ๔๒ | แผนงานบริหารทั่วไป | ครุภัณฑ์ | ครุภัณฑ์คอมพิวเตอร์ | เครื่องสำรองไฟฟ้า ขนาด ๘๐๐ VA ราคาเครื่องละ ๒,๕๐๐ บาท (ตามเกณฑ์ราคากลางและคุณลักษณะ พื้นฐานครุภัณฑ์คอมพิวเตอร์) | - | ๕,๐๐๐ | ๕,๐๐๐ | - | - | กองวิชาการและ แผนงาน |
| ๔๓ | แผนงานบริหารทั่วไป | ครุภัณฑ์ | ครุภัณฑ์สำนักงาน | เก้าอี้ทำงาน จำนวน ๑ ตัวๆละ ๓,๐๐๐ บาท (ตั้งตามราคาท้องตลาด) | ๓,๐๐๐ | - | - | - | - | กองคลัง |

| ที่ | แผนงาน | หมวด | ประเภท | เป้าหมาย (ผลผลิตของครุภัณฑ์) | งบประมาณและที่ผ่านมา | | | | | หน่วยงาน รับผิดชอบหลัก |
|-----|--------------------|----------|--------------------------|---|----------------------|---------------|---------------|---------------|---------------|---------------------------|
| | | | | | ๒๕๖๑ (บาท) | ๒๕๖๒ (บาท) | ๒๕๖๓ (บาท) | ๒๕๖๔ (บาท) | ๒๕๖๕ (บาท) | |
| ๔๔ | แผนงานบริหารทั่วไป | ครุภัณฑ์ | ครุภัณฑ์สำนักงาน | ตู้เหล็ก แบบ ๒ บาน ราคาตู้ละ ๕,๕๐๐ บาท (ตามบัญชีราคามาตรฐานครุภัณฑ์ สำนักงานงบประมาณ) | ๑๖,๕๐๐ | ๒๒,๐๐๐ | ๒๒,๐๐๐ | - | - | กองคลัง |
| ๔๕ | แผนงานบริหารทั่วไป | ครุภัณฑ์ | ครุภัณฑ์สำนักงาน | พัดลมติดผนัง ขนาด ๑๖ นิ้ว จำนวน ๑ ตัว (ตั้งตามราคาท้องตลาด) | ๒,๕๐๐ | - | - | - | - | กองคลัง |
| ๔๖ | แผนงานบริหารทั่วไป | ครุภัณฑ์ | ครุภัณฑ์ยานพาหนะและขนส่ง | รถจักรยานยนต์ ขนาด ๑๑๐ ซีซี แบบเกียร์ธรรมดา จำนวน ๑ คัน (ตามบัญชีราคามาตรฐานครุภัณฑ์ สำนักงานงบประมาณ) | | ๔๐,๘๐๐ | ๔๐,๘๐๐ | - | - | กองคลัง |
| ๔๗ | แผนงานบริหารทั่วไป | ครุภัณฑ์ | ครุภัณฑ์ยานพาหนะและขนส่ง | จักรยาน แบบ ๒ ล้อ จำนวน ๒ คัน ราคาคันละ ๒,๕๐๐ บาท (ตั้งตามราคาท้องตลาด) | - | - | ๒,๕๐๐ | ๒,๕๐๐ | ๒,๕๐๐ | กองคลัง |
| ๔๘ | แผนงานบริหารทั่วไป | ครุภัณฑ์ | ครุภัณฑ์คอมพิวเตอร์ | เครื่องสำรองไฟฟ้า ขนาด ๘๐๐ VA (ตามเกณฑ์ราคากลางและคุณลักษณะ พื้นฐานครุภัณฑ์คอมพิวเตอร์) | ๒,๕๐๐ | ๒,๕๐๐ | ๒,๕๐๐ | - | - | กองคลัง |
| ๔๙ | แผนงานบริหารทั่วไป | ครุภัณฑ์ | ครุภัณฑ์คอมพิวเตอร์ | เครื่องคอมพิวเตอร์ สำหรับประมวลผล แบบที่ ๑ จำนวน เครื่องๆละ ๒๒,๐๐๐บาท (ตามเกณฑ์ราคากลางและคุณลักษณะ พื้นฐานคอมพิวเตอร์) | - | - | ๒๒,๐๐๐ | - | - | กองคลัง |

| ที่ | แผนงาน | หมวด | ประเภท | เป้าหมาย (ผลผลิตของครุภัณฑ์) | งบประมาณและที่ผ่านมา | | | | | หน่วยงาน รับผิดชอบหลัก |
|-----|-------------------------|----------|---------------------|---|----------------------|---------------|---------------|---------------|---------------|---------------------------|
| | | | | | ๒๕๖๑ (บาท) | ๒๕๖๒ (บาท) | ๒๕๖๓ (บาท) | ๒๕๖๔ (บาท) | ๒๕๖๕ (บาท) | |
| ๕๐ | แผนงานบริหารทั่วไป | ครุภัณฑ์ | ครุภัณฑ์คอมพิวเตอร์ | อุปกรณ์อ่านบัตรแบบอเนกประสงค์ (Smart Card Reader) จำนวน ๑ เครื่องๆ ละ ๗๐๐ บาท(ตามเกณฑ์ราคากลางและคุณลักษณะพื้นฐานครุภัณฑ์คอมพิวเตอร์) | - | ๗๐๐ | ๗๐๐ | - | - | กองคลัง |
| ๕๑ | แผนงานบริหารทั่วไป | ครุภัณฑ์ | ครุภัณฑ์คอมพิวเตอร์ | เครื่องคอมพิวเตอร์โน้ตบุ๊ก สำหรับงานประมวลผล จำนวน ๑ เครื่องๆ ละ ๒๒,๐๐๐ บาท (ตามเกณฑ์ราคากลางและคุณลักษณะพื้นฐานครุภัณฑ์คอมพิวเตอร์) | - | - | ๒๒,๐๐๐ | - | - | กองคลัง |
| ๕๒ | แผนงานรักษาความสงบภายใน | ครุภัณฑ์ | ครุภัณฑ์สำนักงาน | ตู้เหล็ก แบบ ๒ บาน ราคาตู้ละ ๕,๕๐๐ บาท (ตามบัญชีราคามาตรฐานครุภัณฑ์สำนักงานงบประมาณ) | ๕,๕๐๐ | ๕,๕๐๐ | - | - | - | สำนักปลัดเทศบาล |
| ๕๓ | แผนงานรักษาความสงบภายใน | ครุภัณฑ์ | ครุภัณฑ์สำนักงาน | พัดลมติดผนัง ขนาด ๑๖ นิ้ว จำนวน ๔ ตัว (ตั้งตามราคาท้องตลาด) | - | - | ๑๐,๐๐๐ | - | - | กองคลัง |

| ที่ | แผนงาน | หมวด | ประเภท | เป้าหมาย (ผลผลิตของครุภัณฑ์) | งบประมาณและที่ผ่านมา | | | | | หน่วยงาน รับผิดชอบหลัก |
|-----|-------------------------|----------|------------------------|---|----------------------|---------------|---------------|---------------|---------------|---------------------------|
| | | | | | ๒๕๖๑ (บาท) | ๒๕๖๒ (บาท) | ๒๕๖๓ (บาท) | ๒๕๖๔ (บาท) | ๒๕๖๕ (บาท) | |
| ๕๔ | แผนงานรักษาความสงบภายใน | ครุภัณฑ์ | ครุภัณฑ์งานบ้านงานครัว | เครื่องตัดหญ้า แบบซ็อกแข็ง จำนวน ๒ เครื่องๆละ ๙,๕๐๐ บาท (ตามบัญชีราคามาตรฐานครุภัณฑ์ สำนักงบประมาณ) | ๑๙,๐๐๐ | ๑๙,๐๐๐ | - | - | - | สำนักปลัดเทศบาล |
| ๕๕ | แผนงานรักษาความสงบภายใน | ครุภัณฑ์ | ครุภัณฑ์ไฟฟ้าและวิทยุ | ไฟเรนชนิดหลอด LED ขนาดความยาว ๑๒๐ เซนติเมตร มีลำโพงกลางพร้อม ราคาชุดละ ๒,๒๐๐๐ บาท (ตั้งตามราคาท้องตลาด) | ๒๒,๐๐๐ | ๒๒,๐๐๐ | - | - | - | สำนักปลัดเทศบาล |
| ๕๖ | แผนงานรักษาความสงบภายใน | ครุภัณฑ์ | ครุภัณฑ์ไฟฟ้าและวิทยุ | ติดตั้งกล่องวงจรปิดพร้อมอุปกรณ์ หมู่ ที่ ๑ และหมู่ที่ ๒ จำนวน ๑๖ จุด (ตั้งตามราคาท้องตลาด) | ๙๑๕,๐๐๐ | ๙๑๕,๐๐๐ | ๙๑๕,๐๐๐ | ๙๑๕,๐๐๐ | ๙๑๕,๐๐๐ | สำนักปลัดเทศบาล |
| ๕๗ | แผนงานรักษาความสงบภายใน | ครุภัณฑ์ | ครุภัณฑ์ไฟฟ้าและวิทยุ | ติดตั้งกล่องวงจรปิดพร้อมอุปกรณ์ หมู่ที่ ๒,๓,๔ จำนวน ๒๓ จุด (ตั้งตามราคาท้องตลาด) | ๙๓๖,๐๐๐ | ๙๓๖,๐๐๐ | ๙๓๖,๐๐๐ | ๙๓๖,๐๐๐ | ๙๓๖,๐๐๐ | สำนักปลัดเทศบาล |

| ที่ | แผนงาน | หมวด | ประเภท | เป้าหมาย (ผลผลิตของครุภัณฑ์) | งบประมาณและที่ผ่านมา | | | | | หน่วยงาน รับผิดชอบหลัก |
|-----|-------------------------|----------|--------------------------|---|----------------------|---------------|---------------|---------------|---------------|---------------------------|
| | | | | | ๒๕๖๑ (บาท) | ๒๕๖๒ (บาท) | ๒๕๖๓ (บาท) | ๒๕๖๔ (บาท) | ๒๕๖๕ (บาท) | |
| ๕๘ | แผนงานรักษาความสงบภายใน | ครุภัณฑ์ | ครุภัณฑ์ไฟฟ้าและวิทยุ | ติดตั้งกล่องวงจรปิดพร้อมอุปกรณ์ จำนวน ๑๐ จุด หมู่ที่ ๖ บ้านสระมนไธราห์ ต.โคกกรวด อ.เมือง จ.นครราชสีมา (ตามบัญชีราคามาตรฐานครุภัณฑ์) | ๔๙๐,๐๐๐ | ๔๙๐,๐๐๐ | - | - | - | สำนักปลัดเทศบาล |
| ๕๙ | แผนงานรักษาความสงบภายใน | ครุภัณฑ์ | ครุภัณฑ์ยานพาหนะและขนส่ง | รถบรรทุก (ดีเซล) ขนาด ๑ ตัน ปริมาตรกระบอกลูกสูบไม่ต่ำกว่า ๒,๔๐๐ ซีซี หรือกำลังเครื่องยนต์ สูงสุดไม่ต่ำกว่า ๑๑๐ กิโลวัตต์ ขับเคลื่อน ๒ ล้อ แบบธรรมดา (ตามบัญชีราคามาตรฐานครุภัณฑ์ สำนักงบประมาณ) | ๕๗๕,๐๐๐ | ๕๗๕,๐๐๐ | - | - | - | สำนักปลัดเทศบาล |
| ๖๐ | แผนงานรักษาความสงบภายใน | ครุภัณฑ์ | ครุภัณฑ์ยานพาหนะและขนส่ง | หลังคารถบรรทุก ขนาด ๑ ตัน (หลังคาไฟเบอร์กลาสหรือเหล็ก) จำนวน ๑ หลัง (ตามบัญชีราคามาตรฐานครุภัณฑ์ สำนักงบประมาณ) | ๓๔,๐๐๐ | ๓๔,๐๐๐ | - | - | - | สำนักปลัดเทศบาล |

| ที่ | แผนงาน | หมวด | ประเภท | เป้าหมาย (ผลผลิตของครุภัณฑ์) | งบประมาณและที่ผ่านมา | | | | | หน่วยงาน รับผิดชอบหลัก |
|-----|-------------------------|----------|--------------------------|---|----------------------|---------------|---------------|---------------|---------------|---------------------------|
| | | | | | ๒๕๖๑ (บาท) | ๒๕๖๒ (บาท) | ๒๕๖๓ (บาท) | ๒๕๖๔ (บาท) | ๒๕๖๕ (บาท) | |
| ๖๑ | แผนงานรักษาความสงบภายใน | ครุภัณฑ์ | ครุภัณฑ์ยานพาหนะและขนส่ง | รถบรรทุกน้ำ (ดีเซล) แบบบรรทุกน้ำ ขนาด ๖ ตัน ๖ ล้อ ปริมาตรกระบอกลูก สูบไม่ต่ำกว่า ๖,๐๐๐ ซีซี จุน้ำได้ไม่ น้อยกว่า ๖,๐๐๐ ลิตร น้ำหนักของรถ รวม น้ำหนักบรรทุก ไม่ต่ำกว่า ๑๒,๐๐๐ กิโลกรัม ราคาพร้อมปั๊ม อุปกรณ์ จำนวน ๑ คัน (ตามบัญชี ราคามาตรฐานครุภัณฑ์ สำนัก งบประมาณ) | ๒,๕๐๐,๐๐๐ | ๒,๕๐๐,๐๐๐ | ๒,๕๐๐,๐๐๐ | ๒,๕๐๐,๐๐๐ | ๒,๕๐๐,๐๐๐ | สำนักปลัดเทศบาล |
| ๖๒ | แผนงานรักษาความสงบภายใน | ครุภัณฑ์ | ครุภัณฑ์ยานพาหนะและขนส่ง | รถพยาบาล (รถตู้) ปริมาตรกระบอกลูกสูบไม่ต่ำกว่า ๒,๔๐๐ ซีซี หรือกำลังเครื่องยนต์สูงสุดไม่ต่ำ กว่า ๙๐ กิโลวัตต์ จำนวน ๑ คัน (ตามบัญชีราคามาตรฐานครุภัณฑ์ สำนักงบประมาณ) | ๒,๐๐๐,๐๐๐ | - | - | - | - | สำนักปลัดเทศบาล |

| ที่ | แผนงาน | หมวด | ประเภท | เป้าหมาย (ผลผลิตของครุภัณฑ์) | งบประมาณและที่ผ่านมา | | | | | หน่วยงาน รับผิดชอบหลัก |
|-----|----------------|----------|-------------------------|--|----------------------|---------------|---------------|---------------|---------------|---------------------------|
| | | | | | ๒๕๖๑ (บาท) | ๒๕๖๒ (บาท) | ๒๕๖๓ (บาท) | ๒๕๖๔ (บาท) | ๒๕๖๕ (บาท) | |
| ๖๙ | แผนงานการศึกษา | ครุภัณฑ์ | ครุภัณฑ์โฆษณาและเผยแพร่ | โทรทัศน์ แอล อี ดี (LED TV) แบบ Smart TV ระดับความละเอียดจอภาพ ๑๙๒๐ X ๑๐๘๐ พิกเซล ขนาด ๔๐ นิ้ว จำนวน ๓ เครื่อง เครื่องละ ๑๗,๗๐๐ บาท (ตามบัญชีราคามาตรฐานครุภัณฑ์ สำนักงบประมาณ) | ๕๓,๑๐๐ | ๕๓,๑๐๐ | - | - | - | กองการศึกษา |
| ๗๐ | แผนงานการศึกษา | ครุภัณฑ์ | ครุภัณฑ์โฆษณาและเผยแพร่ | กล้องถ่ายภาพ ระบบดิจิทัล ความละเอียด ๒๔.๓ ล้านพิกเซล จำนวน ๑ ตัว (ตั้งตามราคาท้องตลาด) | ๔๔,๐๐๐ | ๔๔,๐๐๐ | - | - | - | กองการศึกษา |
| ๗๑ | แผนงานการศึกษา | ครุภัณฑ์ | ครุภัณฑ์คอมพิวเตอร์ | เครื่องคอมพิวเตอร์โน้ตบุ๊ก สำหรับงานประมวลผล จำนวน ๑ เครื่อง (ตามเกณฑ์ราคา กลางและคุณลักษณะพื้นฐาน คอมพิวเตอร์) | ๒๑,๐๐๐ | ๒๑,๐๐๐ | - | - | - | กองการศึกษา |
| ๗๒ | แผนงานการศึกษา | ครุภัณฑ์ | ครุภัณฑ์คอมพิวเตอร์ | เครื่องพิมพ์แบบฉีดหมึกพร้อมติดตั้ง ถังหมึกพิมพ์ (Ink Tank Printer) จำนวน ๓ เครื่องๆ ละ ๔,๓๐๐บาท (ตามเกณฑ์ราคากลางและคุณลักษณะ พื้นฐานคอมพิวเตอร์) | ๑๒,๙๐๐ | ๑๒,๙๐๐ | - | - | - | กองการศึกษา |

| ที่ | แผนงาน | หมวด | ประเภท | เป้าหมาย (ผลผลิตของครุภัณฑ์) | งบประมาณและที่ผ่านมา | | | | | หน่วยงาน รับผิดชอบหลัก |
|-----|----------------|----------|--------------|---|----------------------|---------------|---------------|---------------|---------------|---------------------------|
| | | | | | ๒๕๖๑ (บาท) | ๒๕๖๒ (บาท) | ๒๕๖๓ (บาท) | ๒๕๖๔ (บาท) | ๒๕๖๕ (บาท) | |
| ๗๓ | แผนงานการศึกษา | ครุภัณฑ์ | ครุภัณฑ์กีฬา | ชุดอุปกรณ์กีฬาแก่นักสำหรับ นักกีฬาชาย ๑๕๐ กก.ประกอบด้วย คานสำหรับนักกีฬาชาย ๒๐ กก., คอลลาร์ (คู่) ๕ กก., แผ่นน้ำหนัก ขนาด ๒๕ กก. (สีแดง), แผ่นน้ำหนัก ขนาด ๒๐ กก. (สีน้ำเงิน) (คู่), แผ่น น้ำหนัก ขนาด ๑๕ กก. (สีเหลือง) (คู่), แผ่นน้ำหนัก ขนาด ๑๐ กก. (สีเขียว) (คู่),แผ่นน้ำหนัก ขนาด ๕ กก. (สีขาว) (คู่), แผ่นน้ำหนักขนาด๒.๕ กก. (สี แดง) (คู่), แผ่นน้ำหนัก ขนาด ๒ กก. (สีน้ำเงิน)(คู่), แผ่นน้ำหนัก ขนาด ๑.๕ กก. (สีเหลือง) (คู่), แผ่นน้ำหนัก ขนาด ๑ กก. (สีเขียว) (คู่), แผ่น น้ำหนัก ขนาด ๐.๕ กก. (สีขาว) (คู่), แท่นยืน (คู่), แท่นเจกิ้ง (คู่), แท่นคลีน (คู่), แท่นแบก (คู่) (ตั้งตามราคาท้องถิ่น) | ๑๕๐,๐๐๐ | ๑๕๐,๐๐๐ | - | - | - | กองการศึกษา |

| ที่ | แผนงาน | หมวด | ประเภท | เป้าหมาย (ผลผลิตของครุภัณฑ์) | งบประมาณและที่ผ่านมา | | | | | หน่วยงาน รับผิดชอบหลัก |
|-----|----------------|----------|--------------|--|----------------------|---------------|---------------|---------------|---------------|---------------------------|
| | | | | | ๒๕๖๑ (บาท) | ๒๕๖๒ (บาท) | ๒๕๖๓ (บาท) | ๒๕๖๔ (บาท) | ๒๕๖๕ (บาท) | |
| ๗๔ | แผนงานการศึกษา | ครุภัณฑ์ | ครุภัณฑ์กีฬา | ชุดอุปกรณ์กีฬาแก่นักสำหรับ นักกีฬาหญิง ๑๘๕ กก.ประกอบด้วย คานสำหรับนักกีฬาหญิง ๑๕ กก., คอลล่าร์(คู่) ๕ กก., แผ่นน้ำหนัก ขนาด ๒๕ กก. (สีแดง), แผ่นน้ำหนัก ขนาด ๒๐ กก. (สีน้ำเงิน) (คู่), แผ่น น้ำหนัก ขนาด ๑๕ กก.(สีเหลือง) (คู่), แผ่นน้ำหนัก ขนาด ๑๐ กก. (สีเขียว) (คู่),แผ่นน้ำหนัก ขนาด ๕ กก. (สีขาว) (คู่), แผ่นน้ำหนักขนาด๒.๕ กก. (สี แดง) (คู่), แผ่นน้ำหนัก ขนาด ๒ กก. (สีน้ำเงิน)(คู่), แผ่นน้ำหนัก ขนาด ๑.๕ กก. (สีเหลือง) (คู่), แผ่นน้ำหนักขนาด ๑ กก. (สีเขียว) (คู่), แผ่นน้ำหนัก ขนาด ๐.๕ กก. (สีขาว)(คู่),แท่นยืน (คู่), แท่นเจ็ท (คู่), แท่นคลีน (คู่), แท่นแบก (คู่) (ตั้งตามราคาท้องถิ่น) | ๑๙๐,๐๐๐ | ๑๙๐,๐๐๐ | - | - | - | กองการศึกษา |

| ที่ | แผนงาน | หมวด | ประเภท | เป้าหมาย (ผลผลิตของครุภัณฑ์) | งบประมาณและที่ผ่านมา | | | | | หน่วยงาน รับผิดชอบหลัก |
|-----|-----------------|----------|--------------------------|--|----------------------|---------------|---------------|---------------|---------------|-----------------------------|
| | | | | | ๒๕๖๑ (บาท) | ๒๕๖๒ (บาท) | ๒๕๖๓ (บาท) | ๒๕๖๔ (บาท) | ๒๕๖๕ (บาท) | |
| ๗๕ | แผนงานการศึกษา | ครุภัณฑ์ | ครุภัณฑ์กีฬา | เครื่องออกกำลังกาย (ฟิตเนส) ประกอบด้วย ๑. จักรยานออกกำลังกาย จำนวน ๕ ตัว ๒. ชุดยกน้ำหนักดีมเบลเซท ๒.๕ - ๒๕ kg พร้อมขาตั้ง จำนวน ๒ ชุด ๑ ละ ๑๐ คู่ ๓. เครื่องเดินวงรี จำนวน ๕ ตัว ๔. เบาะนั่งชิกออฟ จำนวน ๕ ตัว ๕. อุปกรณ์ฝึกกล้ามเนื้อ ๕ สถานี จำนวน ๒ ตัว (ตั้งตามราคาท้องถิ่น) | ๔๓๙,๙๐๐ | ๔๓๙,๙๐๐ | - | - | - | กองการศึกษา |
| ๗๖ | แผนงานสาธารณสุข | ครุภัณฑ์ | ครุภัณฑ์ยานพาหนะและขนส่ง | รถยนต์พยาบาล (รถตู้) ปริมาตรกระบอกลูกสูบไม่ต่ำกว่า ๒,๔๐๐ ซีซี หรือกำลังเครื่องยนต์สูงสุดไม่ต่ำกว่า ๙๐ กิโลวัตต์ จำนวน ๑ คัน (ตามบัญชีราคามาตรฐานครุภัณฑ์ สำนักงบประมาณ) | ๒,๐๐๐,๐๐๐ | - | - | - | - | กองสาธารณสุข และสิ่งแวดล้อม |

| ที่ | แผนงาน | หมวด | ประเภท | เป้าหมาย (ผลผลิตของครุภัณฑ์) | งบประมาณและที่ผ่านมา | | | | | หน่วยงาน รับผิดชอบหลัก |
|-----|-----------------|----------|------------------------|---|----------------------|---------------|---------------|---------------|---------------|--------------------------------|
| | | | | | ๒๕๖๑ (บาท) | ๒๕๖๒ (บาท) | ๒๕๖๓ (บาท) | ๒๕๖๔ (บาท) | ๒๕๖๕ (บาท) | |
| ๗๗ | แผนงานสาธารณสุข | ครุภัณฑ์ | ครุภัณฑ์งานบ้านงานครัว | ตู้เย็นแบบ ๒ ประตู ขนาด ๙ คิวบิกฟุต จำนวน ๑ เครื่อง (ตามบัญชีราคามาตรฐานครุภัณฑ์ สำนักงบประมาณ) | - | ๑๔,๗๐๐ | ๑๔,๗๐๐ | - | - | |
| ๗๘ | แผนงานสาธารณสุข | ครุภัณฑ์ | ครุภัณฑ์งานบ้านงานครัว | เครื่องตัดหญ้า แบบข้อแข็ง จำนวน ๑ เครื่องๆละ ๙,๕๐๐ บาท (ตามบัญชีราคามาตรฐานครุภัณฑ์ สำนักงบประมาณ) | ๙,๕๐๐ | ๙,๕๐๐ | ๙,๕๐๐ | ๙,๕๐๐ | ๙,๕๐๐ | กองสาธารณสุข และสิ่งแวดล้อม |
| ๗๙ | แผนงานสาธารณสุข | ครุภัณฑ์ | ครุภัณฑ์คอมพิวเตอร์ | เครื่องคอมพิวเตอร์สำหรับสำนักงาน (ตามเกณฑ์ราคากลางและคุณลักษณะ พื้นฐานครุภัณฑ์คอมพิวเตอร์) | ๑๖,๐๐๐ | - | - | - | - | กองสาธารณสุข และสิ่งแวดล้อม |
| ๘๐ | แผนงานสาธารณสุข | ครุภัณฑ์ | ครุภัณฑ์คอมพิวเตอร์ | เครื่องสำรองไฟฟ้า ขนาด ๘๐๐ VA (ตามเกณฑ์ราคากลางและคุณลักษณะ พื้นฐานครุภัณฑ์คอมพิวเตอร์) | ๒,๘๐๐ | - | - | - | - | กองสาธารณสุข และสิ่งแวดล้อม |

| ที่ | แผนงาน | หมวด | ประเภท | เป้าหมาย (ผลผลิตของครุภัณฑ์) | งบประมาณและที่ผ่านมา | | | | | หน่วยงาน รับผิดชอบหลัก |
|-----|--------------------|----------|---------------------------------|---|----------------------|---------------|---------------|---------------|---------------|--------------------------------|
| | | | | | ๒๕๖๑ (บาท) | ๒๕๖๒ (บาท) | ๒๕๖๓ (บาท) | ๒๕๖๔ (บาท) | ๒๕๖๕ (บาท) | |
| ๘๑ | แผนงานสาธารณสุข | ครุภัณฑ์ | ครุภัณฑ์คอมพิวเตอร์ | อุปกรณ์อ่านบัตรแบบอเนกประสงค์ (Smart Card Reader) จำนวน ๑ เครื่องๆ ละ ๗๐๐ บาท(ตามเกณฑ์ราคากลางและคุณลักษณะพื้นฐานครุภัณฑ์คอมพิวเตอร์) | - | ๗๐๐ | ๗๐๐ | - | - | กองสาธารณสุข และสิ่งแวดล้อม |
| ๘๒ | แผนงานสาธารณสุข | ครุภัณฑ์ | ครุภัณฑ์คอมพิวเตอร์ | เครื่องพิมพ์เลเซอร์ชนิดขาวดำชนิด Network แบบที่ ๑ (๒๗ หน้า/นาที) จำนวน ๑ เครื่อง (ตามเกณฑ์ราคากลางและคุณลักษณะพื้นฐานครุภัณฑ์คอมพิวเตอร์) | ๗,๙๐๐ | - | - | - | - | กองสาธารณสุข และสิ่งแวดล้อม |
| ๘๓ | แผนงานสาธารณสุข | ครุภัณฑ์ | ครุภัณฑ์การเกษตร | เครื่องสับย่อยกิ่งไม้ ขนาดไม่น้อยกว่า ๑๓ แรงม้า จำนวน ๑ เครื่อง (ตั้งตามราคาท้องตลาด) | ๑๕๐,๐๐๐ | - | - | - | - | กองสาธารณสุข และสิ่งแวดล้อม |
| ๘๔ | แผนงานสาธารณสุข | ครุภัณฑ์ | ครุภัณฑ์การเกษตร | เครื่องกว่นผสม ขนาดไม่น้อยกว่า ๕ แรงม้า จำนวน ๑ เครื่อง (ตั้งตามราคาท้องตลาด) | ๒๐๐,๐๐๐ | - | - | - | - | กองสาธารณสุข และสิ่งแวดล้อม |
| ๘๕ | แผนงานเคหะและชุมชน | ครุภัณฑ์ | ครุภัณฑ์วิทยาศาสตร์หรือการแพทย์ | เครื่องวัดความดันโลหิตพกพาแบบดิจิตอล จำนวน ๑ เครื่อง (ตั้งตามราคาท้องตลาด) | ๓,๕๐๐ | ๓,๕๐๐ | ๓,๕๐๐ | ๓,๕๐๐ | ๓,๕๐๐ | กองสาธารณสุข และสิ่งแวดล้อม |
| ๘๖ | แผนงานเคหะและชุมชน | ครุภัณฑ์ | ครุภัณฑ์โรงงาน | เครื่องเป่าลม แบบหอยโข่ง กำลังไฟ ๖๕๐วัตต์ ขนาดท่อ ๔ นิ้ว จำนวน ๑ เครื่อง (ตั้งตามราคาท้องตลาด) | ๑๐,๐๐๐ | ๑๐,๐๐๐ | - | - | - | กองสาธารณสุข และสิ่งแวดล้อม |

| ที่ | แผนงาน | หมวด | ประเภท | เป้าหมาย (ผลผลิตของครุภัณฑ์) | งบประมาณและที่ผ่านมา | | | | | หน่วยงาน รับผิดชอบหลัก |
|-----|--------------------|----------|--------------|---|----------------------|---------------|---------------|---------------|---------------|---------------------------|
| | | | | | ๒๕๖๑ (บาท) | ๒๕๖๒ (บาท) | ๒๕๖๓ (บาท) | ๒๕๖๔ (บาท) | ๒๕๖๕ (บาท) | |
| ๘๙ | แผนงานเคหะและชุมชน | ครุภัณฑ์ | ครุภัณฑ์กีฬา | ชุดเครื่องสนามเพื่อสุขภาพ ติดตั้ง บริเวณนวมัยเก่า หมู่ที่ ๑ (ตั้งตามราคาท้องตลาด) | ๔๙๕,๐๐๐ | ๔๙๕,๐๐๐ | - | - | - | กองช่าง |

| ที่ | แผนงาน | หมวด | ประเภท | เป้าหมาย (ผลผลิตของครุภัณฑ์) | งบประมาณและที่ผ่านมา | | | | | หน่วยงาน รับผิดชอบหลัก |
|-----|---------------------------------|----------|---------------------|---|----------------------|---------------|---------------|---------------|---------------|---------------------------|
| | | | | | ๒๕๖๑ (บาท) | ๒๕๖๒ (บาท) | ๒๕๖๓ (บาท) | ๒๕๖๔ (บาท) | ๒๕๖๕ (บาท) | |
| ๙๐ | แผนงานสร้างความเข้มแข็งของชุมชน | ครุภัณฑ์ | ครุภัณฑ์คอมพิวเตอร์ | อุปกรณ์อ่านบัตรแบบอนเนกประสงค์ (Smart Card Reader) จำนวน ๒ เครื่องๆ ละ ๗๐๐ บาท(ตามเกณฑ์ราคากลางและคุณลักษณะพื้นฐานครุภัณฑ์คอมพิวเตอร์) | - | ๑,๔๐๐ | ๑,๔๐๐ | - | - | สำนักปลัดเทศบาล |
| ๙๑ | แผนงานเคหะและชุมชน | ครุภัณฑ์ | ครุภัณฑ์กีฬา | โครงการจัดซื้อเครื่องออกกำลังกายกลางแจ้ง จำนวน ๖ ตัว ๆ ละ ๓๕,๐๐๐ บาท (ตั้งตามราคาท้องตลาด) | ๒๑๐,๐๐๐ | ๒๑๐,๐๐๐ | - | - | - | กองช่าง |

| ที่ | แผนงาน | หมวด | ประเภท | เป้าหมาย (ผลผลิตของครุภัณฑ์) | งบประมาณและที่ผ่านมา | | | | | หน่วยงาน รับผิดชอบหลัก |
|-----|--------|------|--------|---------------------------------|----------------------|---------------|---------------|---------------|---------------|---------------------------|
| | | | | | ๒๕๖๑ (บาท) | ๒๕๖๒ (บาท) | ๒๕๖๓ (บาท) | ๒๕๖๔ (บาท) | ๒๕๖๕ (บาท) | |

| | | | | | | | | | | |
|----|--------------------------------|----------|---------------------|---|---------|--------|--------|---|---|---------|
| ๙๒ | แผนงานอุตสาหกรรม และการโยธา | ครุภัณฑ์ | ครุภัณฑ์การเกษตร | ใบมีดต้นดิน ชนิดติดหน้ารถฟาร์มแทรกเตอร์ จำนวน ๑ ชุด (ตั้งตามราคาท้องตลาด) | - | - | ๕๐,๐๐๐ | - | - | กองช่าง |
| ๙๓ | แผนงานอุตสาหกรรม และการโยธา | ครุภัณฑ์ | ครุภัณฑ์การเกษตร | ผานบุกเบิก ชนิดรถฟาร์มแทรกเตอร์ จำนวน ๑ ชุด (ตั้งตามราคาท้องตลาด) | - | - | ๓๐,๐๐๐ | - | - | กองช่าง |
| ๙๔ | แผนงานอุตสาหกรรม และการโยธา | ครุภัณฑ์ | ครุภัณฑ์การเกษตร | รถฟาร์มแทรกเตอร์ ชนิดขับเคลื่อน ๔ ล้อ ขนาด ๒๕ แรงม้า จำนวน ๑ คัน (ตามบัญชีราคามาตรฐานครุภัณฑ์ สำนัก งบประมาณ) | ๓๙๘,๐๐๐ | - | - | - | - | กองช่าง |
| ๙๕ | แผนงานอุตสาหกรรม และการโยธา | ครุภัณฑ์ | ครุภัณฑ์คอมพิวเตอร์ | เครื่องคอมพิวเตอร์ สำหรับประมวลผล แบบที่ ๑ จำนวน ๑ เครื่องๆละ ๒๒,๐๐๐บาท (ตามเกณฑ์ราคากลางและคุณลักษณะ พื้นฐานครุภัณฑ์คอมพิวเตอร์) | ๒๒,๐๐๐ | ๒๒,๐๐๐ | - | - | - | กองช่าง |
| ๙๖ | แผนงานอุตสาหกรรม และการโยธา | ครุภัณฑ์ | ครุภัณฑ์คอมพิวเตอร์ | เครื่องพิมพ์ชนิดเลเซอร์ หรือชนิด LED ขาวดำ แบบ Network สำหรับกระดาษขนาด A๓ จำนวน ๑ เครื่อง (ตามเกณฑ์ราคากลางและคุณลักษณะ พื้นฐานครุภัณฑ์คอมพิวเตอร์) | ๕๓,๐๐๐ | ๕๓,๐๐๐ | - | - | - | กองช่าง |

| ที่ | แผนงาน | หมวด | ประเภท | เป้าหมาย (ผลผลิตของครุภัณฑ์) | งบประมาณและที่ผ่านมา | | | | | หน่วยงาน รับผิดชอบหลัก |
|-----|--------------------------------|----------|--------------------------|---|----------------------|---------------|---------------|---------------|---------------|---------------------------|
| | | | | | ๒๕๖๑ (บาท) | ๒๕๖๒ (บาท) | ๒๕๖๓ (บาท) | ๒๕๖๔ (บาท) | ๒๕๖๕ (บาท) | |
| ๙๗ | แผนงานอุตสาหกรรม และการโยธา | ครุภัณฑ์ | ครุภัณฑ์คอมพิวเตอร์ | เครื่องสำรองไฟฟ้า ขนาด ๘๐๐ VA จำนวน ๑ เครื่องๆละ ๒,๕๐๐ บาท (ตามเกณฑ์ราคากลางและคุณลักษณะ พื้นฐานครุภัณฑ์คอมพิวเตอร์) | ๒,๕๐๐ | ๒,๕๐๐ | - | - | - | กองช่าง |
| ๙๘ | แผนงานอุตสาหกรรม และการโยธา | ครุภัณฑ์ | ครุภัณฑ์ไฟฟ้าและวิทยุ | เครื่องกำเนิดไฟฟ้า ขนาด ๕๐ กิโลวัตต์ จำนวน ๑ เครื่อง (ตามบัญชีราคามาตรฐานครุภัณฑ์ สำนักงบประมาณ) | - | - | ๕๐๐,๐๐๐ | - | - | กองช่าง |
| ๙๙ | แผนงานอุตสาหกรรม และการโยธา | ครุภัณฑ์ | ครุภัณฑ์งานบ้านงานครัว | เครื่องตัดหญ้า แบบข้อแข็ง จำนวน ๒ เครื่องๆละ ๙,๕๐๐ บาท (ตามบัญชีราคามาตรฐานครุภัณฑ์ สำนักงบประมาณ) | ๑๙,๐๐๐ | ๑๙,๐๐๐ | - | - | - | กองช่าง |
| ๑๐๐ | แผนงานอุตสาหกรรม และการโยธา | ครุภัณฑ์ | ครุภัณฑ์ยานพาหนะและขนส่ง | รถจักรยานยนต์ ขนาด ๑๒๐ ซีซี จำนวน ๑ คัน (ตามบัญชีราคามาตรฐานครุภัณฑ์ สำนักงบประมาณ) | ๕๐,๕๐๐ | ๕๖,๐๐๐ | - | - | - | กองช่าง |
| ๑๐๑ | แผนงานอุตสาหกรรม และการโยธา | ครุภัณฑ์ | ครุภัณฑ์สนาม | เต็นท์ทรงโค้ง ขนาด ๓ x ๖ ม. จำนวน ๑๐ชุด ชุดละ ๑๔,๕๐๐.- บาท (ตั้งตามราคาท้องตลาด) | ๑๔๕,๐๐๐ | ๑๔๕,๐๐๐ | - | - | - | กองช่าง |

| ที่ | แผนงาน | หมวด | ประเภท | เป้าหมาย (ผลผลิตของครุภัณฑ์) | งบประมาณและที่ผ่านมา | | | | | หน่วยงาน รับผิดชอบหลัก |
|-----|--------|------|--------|---------------------------------|----------------------|---------------|---------------|---------------|---------------|---------------------------|
| | | | | | ๒๕๖๑ (บาท) | ๒๕๖๒ (บาท) | ๒๕๖๓ (บาท) | ๒๕๖๔ (บาท) | ๒๕๖๕ (บาท) | |

| | | | | | | | | | | |
|-----|--------------------------------|----------|------------------|---|---|---|--------|-------|-------|---------|
| ๑๐๒ | แผนงานอุตสาหกรรม และการโยธา | ครุภัณฑ์ | ครุภัณฑ์สำนักงาน | ตู้เหล็ก แบบ ๒ บาน ราคาตู้ละ ๕,๕๐๐ บาท (ตามบัญชีราคามาตรฐานครุภัณฑ์ สำนักงบประมาณ) | - | - | ๑๖,๕๐๐ | ๕,๕๐๐ | ๕,๕๐๐ | กองช่าง |
| ๑๐๓ | แผนงานอุตสาหกรรม และการโยธา | ครุภัณฑ์ | ครุภัณฑ์สำนักงาน | ตู้เก็บแฟ้มเอกสารแบบแผ่นกั้น ๔ ชั้น - ขนาดไม่น้อยกว่า ๙๑X๓๐X๑๗๕ ซม. - แบ่งเป็น ๔ ชั้น แต่ละชั้นแบ่ง ออกเป็นช่องๆสำหรับเก็บแฟ้ม - มีช่องทั้งหมด ๔๐ ช่อง โดยแบ่งเป็น ๔ ชั้น ชั้นละ ๑๐ ช่อง - มีล้อเลื่อน ๔ ล้อ ราคาตู้ละ ๕,๐๐๐ บาท (ตั้งตามราคาท้องตลาด) | - | - | ๑๕,๐๐๐ | - | - | กองช่าง |

| ที่ | แผนงาน | หมวด | ประเภท | เป้าหมาย (ผลผลิตของครุภัณฑ์) | งบประมาณและที่ผ่านมา | | | | | หน่วยงาน รับผิดชอบหลัก |
|-----|--------------------------------|----------|------------------|---|----------------------|---------------|---------------|---------------|---------------|---------------------------|
| | | | | | ๒๕๖๑ (บาท) | ๒๕๖๒ (บาท) | ๒๕๖๓ (บาท) | ๒๕๖๔ (บาท) | ๒๕๖๕ (บาท) | |
| ๑๐๔ | แผนงานอุตสาหกรรม และการโยธา | ครุภัณฑ์ | ครุภัณฑ์สำนักงาน | ตู้บานเลื่อนกระจก - ขนาดไม่น้อยกว่า ๙๐X๔๕X๑๘๐ ซม. - เป็นตู้เหล็กแบบประตูบานเลื่อน กระจก ๒ บานประตู - ภายในตู้มีแผ่นชั้น ๓ แผ่น ปรับ ระดับได้ (ตั้งตามราคาท้องตลาด) | - | - | ๑๐,๐๐๐ | - | - | กองช่าง |
| ๑๐๕ | แผนงานอุตสาหกรรม และการโยธา | ครุภัณฑ์ | ครุภัณฑ์สำนักงาน | เก้าอี้ทำงาน ราคาตัวละ ๓,๐๐๐ บาท (ตั้งตามราคาท้องตลาด) | - | - | ๑๒,๐๐๐ | | | กองช่าง |
| ๑๐๖ | แผนงานอุตสาหกรรม และการโยธา | ครุภัณฑ์ | ครุภัณฑ์สำนักงาน | เก้าอี้ทำงาน ระดับชำนาญงาน จำนวน ๑ ตัวๆละ ๓,๕๐๐ บาท (ตั้งตามราคาท้องตลาด) | - | - | ๓,๕๐๐ | | | กองช่าง |
| ๑๐๗ | แผนงานอุตสาหกรรม และการโยธา | ครุภัณฑ์ | ครุภัณฑ์สำนักงาน | โต๊ะอเนกประสงค์ ขนาด ๑.๒๐x๒.๔๐ ม. สูงไม่น้อยกว่า ๐.๕๐ ม. โครงสร้างเหล็ก จำนวน ๑๒ ตัว (ตามบัญชีราคามาตรฐานครุภัณฑ์ สำนักงานงบประมาณ) | ๗๒,๐๐๐ | ๗๒,๐๐๐ | - | - | - | กองช่าง |
| ๑๐๘ | แผนงานอุตสาหกรรม และการโยธา | ครุภัณฑ์ | ครุภัณฑ์สำรวจ | ล้อวัดระยะทางดิจิตอล จำนวน ๑ อัน (ตั้งตามราคาท้องตลาด) | ๑๑,๘๐๐ | ๑๑,๘๐๐ | - | - | - | กองช่าง |
| ๑๐๙ | แผนงานอุตสาหกรรม และการโยธา | ครุภัณฑ์ | ครุภัณฑ์สำรวจ | ล้อวัดระยะทาง ROTO - SUREจำนวน ๑ อัน (ตั้งตามราคาท้องตลาด) | ๗,๐๐๐ | ๗,๐๐๐ | - | - | - | กองช่าง |

| ที่ | แผนงาน | หมวด | ประเภท | เป้าหมาย (ผลผลิตของครุภัณฑ์) | งบประมาณและที่ผ่านมา | | | | | หน่วยงาน รับผิดชอบหลัก |
|-----|--------------------------------|----------|------------------------------------|--|----------------------|---------------|---------------|---------------|---------------|---------------------------|
| | | | | | ๒๕๖๑ (บาท) | ๒๕๖๒ (บาท) | ๒๕๖๓ (บาท) | ๒๕๖๔ (บาท) | ๒๕๖๕ (บาท) | |
| ๑๑๐ | แผนงานการพาณิชย์ | ครุภัณฑ์ | ครุภัณฑ์สำนักงาน | ตู้เหล็ก แบบ ๒ บาน ราคาตู้ละ ๕,๕๐๐ บาท (ตามบัญชีราคามาตรฐานครุภัณฑ์ สำนักงบประมาณ) | ๑๑,๐๐๐ | ๑๑,๐๐๐ | ๑๑,๐๐๐ | ๑๑,๐๐๐ | ๑๑,๐๐๐ | กองการประปา |
| ๑๑๑ | แผนงานอุตสาหกรรม และการโยธา | ครุภัณฑ์ | ครุภัณฑ์สนาม | เต็นท์ผ้าใบทรงพู่ ขนาด ๓ x ๓ ม. (ตั้งตามราคาท้องตลาด) | ๑๒๐,๐๐๐ | ๑๒๐,๐๐๐ | ๑๙๒,๐๐๐ | - | - | กองช่าง |
| ๑๑๒ | แผนงานการพาณิชย์ | ครุภัณฑ์ | ครุภัณฑ์วิทยาศาสตร์และ การแพทย์ | เครื่องจดหน่วยน้ำประปาพร้อม อุปกรณ์ จำนวน ๓ ชุด และโปรแกรม การใช้งาน จำนวน ๑ ชุด (ตั้งตามราคาท้องตลาด) | - | ๑๗๐,๐๐๐ | ๑๗๐,๐๐๐ | ๑๗๐,๐๐๐ | ๑๗๐,๐๐๐ | กองการประปา |
| ๑๑๓ | แผนงานการพาณิชย์ | ครุภัณฑ์ | ครุภัณฑ์ยานพาหนะและขนส่ง | รถจักรยานยนต์ ขนาด ๑๒๐ ซีซี จำนวน ๓ คัน (ตามบัญชีราคามาตรฐานครุภัณฑ์ สำนักงบประมาณ) | | ๑๑๒,๐๐๐ | ๑๑๒,๐๐๐ | - | - | กองการประปา |
| ๑๑๔ | แผนงานการพาณิชย์ | ครุภัณฑ์ | ครุภัณฑ์คอมพิวเตอร์ | เครื่องคอมพิวเตอร์ สำหรับประมวลผล แบบที่ ๑ เครื่องละ ๒๒,๐๐๐บาท (ตามเกณฑ์ราคากลางและคุณลักษณะ พื้นฐานคอมพิวเตอร์) | - | - | ๒๒,๐๐๐ | ๒๒,๐๐๐ | ๒๒,๐๐๐ | กองการประปา |

| ที่ | แผนงาน | หมวด | ประเภท | เป้าหมาย (ผลผลิตของครุภัณฑ์) | งบประมาณและที่ผ่านมา | | | | | หน่วยงาน รับผิดชอบหลัก |
|-----|------------------|----------|------------------------------------|---|----------------------|---------------|---------------|---------------|---------------|---------------------------|
| | | | | | ๒๕๖๑ (บาท) | ๒๕๖๒ (บาท) | ๒๕๖๓ (บาท) | ๒๕๖๔ (บาท) | ๒๕๖๕ (บาท) | |
| ๑๑๕ | แผนงานการพาณิชย์ | ครุภัณฑ์ | ครุภัณฑ์คอมพิวเตอร์ | เครื่องสำรองไฟฟ้า ขนาด ๘๐๐ VA จำนวน ๑ เครื่องๆละ ๒,๕๐๐ บาท (ตามเกณฑ์ราคากลางและคุณลักษณะ พื้นฐานครุภัณฑ์คอมพิวเตอร์) | - | ๒,๕๐๐ | ๒,๕๐๐ | ๒,๕๐๐ | ๒,๕๐๐ | กองการประปา |
| ๑๑๖ | แผนงานการพาณิชย์ | ครุภัณฑ์ | ครุภัณฑ์วิทยาศาสตร์และ การแพทย์ | เครื่องจดหน่วยน้ำประปาพร้อม อุปกรณ์ จำนวน ๓ ชุด และ โปรแกรมการใช้งาน จำนวน ๑ ชุด ตั้งตามราคาท้องตลาด | ๑๗๐,๐๐๐ | ๑๗,๐๐๐ | ๑๗,๐๐๐ | - | - | กองการประปา |
| ๑๑๗ | แผนงานการพาณิชย์ | ครุภัณฑ์ | ครุภัณฑ์คอมพิวเตอร์ | ค่าปรับปรุงโปรแกรมบริหารงาน จัดเก็บรายได้ค่าน้ำประปา จำนวน ๑ ระบบ (ตั้งตามราคาท้องตลาด) | ๓๐,๐๐๐ | ๓๐,๐๐๐ | ๓๐,๐๐๐ | ๓๐,๐๐๐ | ๓๐,๐๐๐ | กองการประปา |
| ๑๑๘ | แผนงานการพาณิชย์ | ครุภัณฑ์ | ครุภัณฑ์คอมพิวเตอร์ | เครื่องพิมพ์เลเซอร์ หรือ LED ขาวดำ ชนิด Network แบบที่ ๑ (ตามเกณฑ์ราคากลางและคุณลักษณะ พื้นฐานครุภัณฑ์คอมพิวเตอร์) | - | ๗,๙๐๐ | ๗,๙๐๐ | ๗,๙๐๐ | ๗,๙๐๐ | กองการประปา |

ส่วนที่ ๔ การติดตามและประเมินผล

๔.๑ การติดตามและประเมินผลยุทธศาสตร์

ตามพระราชบัญญัติกำหนดแผนและขั้นตอนการกระจายอำนาจให้องค์กรปกครองส่วนท้องถิ่น พ.ศ. ๒๕๔๒ ได้กำหนดให้องค์กรปกครองส่วนท้องถิ่น มีอำนาจและหน้าที่ในการจัดทำแผนพัฒนาท้องถิ่นของตนเอง โดยในการจัดทำแผนพัฒนาขององค์กรปกครองส่วนท้องถิ่นนั้น จะต้องดำเนินการตามระเบียบกระทรวงมหาดไทย ว่าด้วยการจัดทำแผนพัฒนาขององค์กรปกครองส่วนท้องถิ่น พ.ศ. ๒๕๔๘ และที่แก้ไขเพิ่มเติมถึง (ฉบับที่ ๓) พ.ศ. ๒๕๖๑ ทั้งนี้ แผนพัฒนาท้องถิ่นจะต้องสอดคล้องกับแผนพัฒนาจังหวัด ยุทธศาสตร์การพัฒนาขององค์กรปกครองส่วนท้องถิ่นในเขตจังหวัด แผนพัฒนาอำเภอ แผนพัฒนาตำบล แผนพัฒนาหมู่บ้านหรือแผนชุมชน อันมีลักษณะเป็นการกำหนดรายละเอียดแผนงาน ดังนั้น จึงต้องมีการกำหนดยุทธศาสตร์การพัฒนาขององค์กรปกครองส่วนท้องถิ่นในเขตจังหวัดขึ้น ตามกระบวนการพิจารณาจากประชาคมท้องถิ่นระดับจังหวัด ร่วมกับคณะกรรมการพัฒนาองค์การบริหารส่วนจังหวัด คณะกรรมการประสานแผนพัฒนาท้องถิ่นระดับจังหวัด ผู้แทนองค์กรปกครองส่วนท้องถิ่นในเขตจังหวัด ร่วมกันจัดทำ ทบทวน หรือเปลี่ยนแปลงยุทธศาสตร์การพัฒนาขององค์กรปกครองส่วนท้องถิ่นในเขตจังหวัด เพื่อให้การจัดทำแผนพัฒนาขององค์กรปกครองส่วนท้องถิ่นเกิดประสิทธิภาพ ประสิทธิผล โดยนำยุทธศาสตร์การพัฒนาขององค์กรปกครองส่วนท้องถิ่นในเขตจังหวัดไปใช้เป็นแนวทางในการจัดทำแผนพัฒนาท้องถิ่นของตนเองได้ต่อไป และเพื่อให้สามารถบูรณาการกับแผนพัฒนาจังหวัด แผนปฏิบัติการประจำปีของจังหวัดและตอบสนองความต้องการของประชาชนอันจะนำไปสู่การจัดทำงบประมาณ ที่มีประสิทธิภาพในท้องถิ่นได้อย่างแท้จริง เป็นเครื่องมือในการพัฒนาท้องถิ่นให้เข้มแข็ง เกิดประโยชน์สูงสุดต่อประชาชนในท้องถิ่น

ดังนั้น องค์กรปกครองส่วนท้องถิ่น จึงต้องกำหนดยุทธศาสตร์การพัฒนาขององค์กรปกครองส่วนท้องถิ่นให้สอดคล้องยุทธศาสตร์การพัฒนาขององค์กรปกครองส่วนท้องถิ่นในเขตจังหวัด เพื่อนำไปสู่การ บูรณาการร่วมกัน ให้เกิดความสอดคล้องกับแผนพัฒนาจังหวัด สามารถเชื่อมโยงไปสู่แผนพัฒนากลุ่มจังหวัด แผนพัฒนาภาค แผนพัฒนาเศรษฐกิจและสังคมแห่งชาติ ฉบับที่ ๑๒ แผนยุทธศาสตร์ชาติ ๒๐ ปี ไทยแลนด์ ๔.๐ และในการจัดทำแผนพัฒนาท้องถิ่น (พ.ศ. ๒๕๖๑ – ๒๕๖๕) จะต้องมีการติดตามและติดตามและประเมินผลยุทธศาสตร์เพื่อความสอดคล้องแผนพัฒนาท้องถิ่นขององค์กรปกครองส่วนท้องถิ่น ตามระเบียบกระทรวงมหาดไทย ว่าด้วยการจัดทำแผนขององค์กรปกครองส่วนท้องถิ่น พ.ศ. ๒๕๔๘ และที่แก้ไขเพิ่มเติมถึง (ฉบับที่ ๓) พ.ศ. ๒๕๖๑ โดยคณะกรรมการติดตามและประเมินผลแผนพัฒนาท้องถิ่น จะต้องดำเนินการให้คะแนนตามเกณฑ์ที่กำหนดไว้ ซึ่งเป็นส่วนหนึ่งของการติดตามและประเมินผลแผนพัฒนา โดยดำเนินการให้แล้วเสร็จภายในหกสิบวัน นับแต่วันที่ประกาศใช้งบประมาณรายจ่ายรายละเอียดแนวทางการพิจารณาตามหนังสือกระทรวงมหาดไทย ด่วนที่สุด ที่ มท ๐๘๑๐.๓/ว ๒๙๓๑ ลงวันที่ ๑๕ พฤษภาคม ๒๕๖๒ เรื่อง ชักซ้อมแนวทางการทบทวนแผนพัฒนาท้องถิ่น (พ.ศ. ๒๕๖๑ – ๒๕๖๕) ขององค์กรปกครองส่วนท้องถิ่น ดังนี้

แนวทางการพิจารณาการติดตามและประเมินผลยุทธศาสตร์
เพื่อความสอดคล้องแผนพัฒนาท้องถิ่นขององค์กรปกครองส่วนท้องถิ่น

| ประเด็นการพิจารณา | คะแนน |
|--|------------|
| ๑. ข้อมูลสภาพทั่วไปและข้อมูลพื้นฐานขององค์กรปกครองส่วนท้องถิ่น | ๒๐ |
| ๒. การวิเคราะห์สถานการณ์และศักยภาพ | ๒๐ |
| ๓. ยุทธศาสตร์ประกอบด้วย | ๖๐ |
| ๓.๑ ยุทธศาสตร์ขององค์กรปกครองส่วนท้องถิ่น | (๑๐) |
| ๓.๒ ยุทธศาสตร์ขององค์กรปกครองส่วนท้องถิ่นในเขตจังหวัด | (๑๐) |
| ๓.๓ ยุทธศาสตร์จังหวัด | (๑๐) |
| ๓.๔ วิสัยทัศน์ | (๕) |
| ๓.๕ กลยุทธ์ | (๕) |
| ๓.๖ เป้าประสงค์ของแต่ละประเด็นกลยุทธ์ | (๕) |
| ๓.๗ จุดยืนทางยุทธศาสตร์ | (๕) |
| ๓.๘ แผนงาน | (๕) |
| ๓.๙ ความเชื่อมโยงของยุทธศาสตร์ในภาพรวม | (๕) |
| รวมคะแนน | ๑๐๐ |

แนวทางเบื้องต้นในการให้คะแนนแนวทางการพิจารณาการติดตามและประเมินผลยุทธศาสตร์
เพื่อความสอดคล้องแผนพัฒนาท้องถิ่นขององค์กรปกครองส่วนท้องถิ่น

| ประเด็นการ พิจารณา | รายละเอียดหลักเกณฑ์ | คะแนน เต็ม | คะแนน ที่ได้ |
|--|--|---------------|-----------------|
| ๑. ข้อมูลสภาพ ทั่วไปและข้อมูล พื้นฐานขององค์กร ปกครองส่วนท้องถิ่น | ควรประกอบด้วยข้อมูลดังนี้ (๑) ข้อมูลเกี่ยวกับด้านกายภาพ เช่น ที่ตั้งของหมู่บ้าน/ชุมชน/ตำบล ลักษณะภูมิประเทศ ลักษณะภูมิอากาศ ลักษณะของที่ดิน ลักษณะของ แหล่งน้ำ ลักษณะของป่าไม้ ฯลฯ ด้านการเมือง/การปกครอง เช่น เขต การปกครองการเลือกตั้ง ฯลฯ | ๒๐ (๓) | |
| | (๒) ข้อมูลเกี่ยวกับด้านการเมือง/การปกครอง เช่น เขตการปกครอง การเลือกตั้ง ฯลฯ ประชากร เช่น ข้อมูลเกี่ยวกับจำนวนประชากร และ ช่วงอายุและจำนวนประชากร ฯลฯ | (๒) | |
| | (๓) ข้อมูลเกี่ยวกับสภาพทางสังคม เช่น การศึกษา สาธารณสุข อาชญากรรม ยาเสพติด การสังคมสงเคราะห์ | (๒) | |
| | (๔) ข้อมูลเกี่ยวกับระบบบริหารพื้นฐาน เช่น การคมนาคมขนส่ง การ ไฟฟ้า การประปา โทรศัพท์ ฯลฯ | (๒) | |
| | (๕) ข้อมูลเกี่ยวกับระบบเศรษฐกิจ เช่น การเกษตร การประมง การ ประศูสัตว์ การบริการ การท่องเที่ยว อุตสาหกรรม การพาณิชย์/กลุ่ม อาชีพแรงงาน ฯลฯ | (๒) | |
| | (๖) ข้อมูลเกี่ยวกับศาสนา ประเพณี วัฒนธรรม เช่น การนับถือศาสนา ประเพณี และงานประจำปี ภูมิปัญญาท้องถิ่น ภาษาถิ่น สินค้าพื้นเมือง และของที่ระลึก ฯลฯ และอื่นๆ | (๒) | |
| | (๗) ข้อมูลเกี่ยวกับทรัพยากรธรรมชาติ เช่น น้ำ ป่าไม้ ภูเขา คุณภาพ ของทรัพยากรธรรมชาติ ฯลฯ | (๒) | |
| | (๘) การสำรวจและจัดเก็บข้อมูลเพื่อการจัดทำแผนพัฒนาท้องถิ่นหรือ การใช้ข้อมูล จปฐ. | (๒) | |
| | (๙) การประชุมประชาคมท้องถิ่น รูปแบบ วิธีการ และการดำเนินการ ประชุมประชาคมท้องถิ่นโดยใช้กระบวนการร่วมคิด ร่วมทำ ร่วม ตัดสินใจ ร่วมตรวจสอบ ร่วมรับประโยชน์ ร่วมแก้ไขปัญหา ปกป้องหรือ แลกเปลี่ยนเรียนรู้ เพื่อแก้ไขปัญหาสำหรับการพัฒนา ท้องถิ่นตามอำนาจหน้าที่ขององค์กรปกครองส่วนท้องถิ่น | (๓) | |

| ประเด็นการพิจารณา | รายละเอียดหลักเกณฑ์ | คะแนนเต็ม | คะแนนที่ได้ |
|--|--|------------|-------------|
| ๓.๔ วิสัยทัศน์ | วิสัยทัศน์ ซึ่งมีลักษณะแสดงสถานภาพที่องค์กรปกครองส่วนท้องถิ่นต้องการจะเป็นหรือบรรลุถึงอนาคตอย่างชัดเจน สอดคล้องกับโอกาสและศักยภาพที่เป็นลักษณะเฉพาะขององค์กรปกครองส่วนท้องถิ่นและสัมพันธ์กับโครงการพัฒนา | (๕) | |
| ๓.๕ กลยุทธ์ | แสดงให้เห็นช่องทาง วิธีการ ภารกิจหรือสิ่งที่จะต้องทำตามอำนาจหน้าที่ขององค์กรปกครองส่วนท้องถิ่นที่จะนำไปสู่การบรรลุวิสัยทัศน์ หรือแสดงให้เห็นถึงความชัดเจนในสิ่งที่จะดำเนินการให้บรรลุวิสัยทัศน์นั้น | (๕) | |
| ๓.๖ เป้าประสงค์ของแต่ละประเด็นกลยุทธ์ | เป้าประสงค์ของแต่ละประเด็นกลยุทธ์มีความสอดคล้องและสนับสนุนต่อกฎยุทธ์ที่จะเกิดขึ้น มุ่งหมายสิ่งหนึ่งสิ่งใดที่ชัดเจน | (๕) | |
| ๓.๗ จุดยืนทางยุทธศาสตร์ (Positioning) | ความมุ่งมั่นอันแน่วแน่ในการวางแผนพัฒนาท้องถิ่น เพื่อให้บรรลุวิสัยทัศน์ขององค์กรปกครองส่วนท้องถิ่น ซึ่งเกิดจากศักยภาพของพื้นที่จริง ที่จะนำไปสู่ผลสำเร็จทางยุทธศาสตร์ | (๕) | |
| ๓.๘ แผนงาน | แผนงานหรือจุดมุ่งหมายเพื่อการพัฒนาในอนาคต กำหนดจุดมุ่งหมายในเรื่องใดเรื่องหนึ่งหรือแผนงานที่เกิดจากเป้าประสงค์ ตัวชี้วัด ค่าเป้าหมาย กลยุทธ์ จุดยืนทางยุทธศาสตร์ขององค์กรปกครองส่วนท้องถิ่นที่มีความชัดเจน นำไปสู่การทำโครงการพัฒนาท้องถิ่นในแผนพัฒนาท้องถิ่น โดยระบุแผนงานและความเชื่อมโยงดังกล่าว | (๕) | |
| ๓.๙ ความเชื่อมโยงของยุทธศาสตร์ในภาพรวม | ความเชื่อมโยงองค์รวมที่นำไปสู่การพัฒนาท้องถิ่นที่เกิดผลผลิต/โครงการจากแผนยุทธศาสตร์ชาติ ๒๐ ปี แผนพัฒนาเศรษฐกิจและสังคมแห่งชาติ ฉบับที่ ๑๒ Thailand ๔.๐ แผนพัฒนาภาค/แผนพัฒนากลุ่มจังหวัด /แผนพัฒนาจังหวัดยุทธศาสตร์การพัฒนาขององค์กรปกครองส่วนท้องถิ่นในเขตจังหวัด และยุทธศาสตร์ขององค์กรปกครองส่วนท้องถิ่น | (๕) | |
| รวมคะแนน | | ๑๐๐ | |

๔.๒ การติดตามและประเมินผลโครงการ

ในการจัดทำแผนพัฒนาท้องถิ่น (พ.ศ. ๒๕๖๑ - ๒๕๖๕) ขององค์กรปกครองส่วนท้องถิ่น จะต้องมีการติดตามและประเมินผลโครงการขององค์กรปกครองส่วนท้องถิ่นเพื่อความสอดคล้องแผนพัฒนาท้องถิ่น ตามระเบียบกระทรวงมหาดไทย ว่าด้วยการจัดทำแผนขององค์กรปกครองส่วนท้องถิ่น พ.ศ. ๒๕๔๘ และที่แก้ไขเพิ่มเติมถึง (ฉบับที่ ๓) พ.ศ. ๒๕๖๑ โดยคณะกรรมการติดตามและประเมินผลแผนพัฒนาท้องถิ่น จะต้องดำเนินการให้คะแนนตามเกณฑ์ที่กำหนดไว้ ซึ่งเป็นส่วนหนึ่งของการติดตามและประเมินผลแผนพัฒนา โดยดำเนินการให้แล้วเสร็จภายในหกสิบวัน นับแต่วันที่ประกาศใช้งบประมาณรายจ่าย รายละเอียดแนวทางการพิจารณาตามหนังสือกระทรวงมหาดไทย ด่วนที่สุด ที่ มท ๐๘๑๐.๓/ว ๒๙๓๑ ลงวันที่ ๑๕ พฤษภาคม ๒๕๖๒ เรื่อง ชักซ้อมแนวทางการทบทวนแผนพัฒนาท้องถิ่น (พ.ศ. ๒๕๖๑ - ๒๕๖๕) ขององค์กรปกครองส่วนท้องถิ่น ดังนี้

แนวทางการพิจารณาการติดตามและประเมินผลโครงการ เพื่อความสอดคล้องแผนพัฒนาท้องถิ่น (พ.ศ. ๒๕๖๑ - ๒๕๖๕) ขององค์กรปกครองส่วนท้องถิ่น

| ประเด็นการพิจารณา | คะแนน |
|--|------------|
| ๑. การสรุปสถานการณ์การพิจารณา | ๑๐ |
| ๒. การประเมินผลการนำแผนพัฒนาท้องถิ่นสี่ปีไปปฏิบัติในเชิงปริมาณ | ๑๐ |
| ๓. การประเมินผลการนำแผนพัฒนาท้องถิ่นสี่ปีไปปฏิบัติในเชิงคุณภาพ | ๑๐ |
| ๔. แผนงานและยุทธศาสตร์การพิจารณา | ๑๐ |
| ๕. โครงการพัฒนา ประกอบด้วย | ๖๐ |
| ๕.๑ ความชัดเจนของชื่อโครงการ | (๕) |
| ๕.๒ กำหนดวัตถุประสงค์สอดคล้องกับโครงการ | (๕) |
| ๕.๓ เป้าหมาย (ผลผลิตของโครงการ) มีความชัดเจนนำไปสู่การตั้งงบประมาณได้ถูกต้อง | (๕) |
| ๕.๔ โครงการมีความสอดคล้องกับแผนยุทธศาสตร์ชาติ ๒๐ ปี | (๕) |
| ๕.๕ เป้าหมาย (ผลผลิตของโครงการ) มีความสอดคล้องกับแผนพัฒนาเศรษฐกิจและสังคมแห่งชาติ | (๕) |
| ๕.๖ โครงการมีความสอดคล้องกับ Thailand ๔.๐ | (๕) |
| ๕.๗ โครงการสอดคล้องกับยุทธศาสตร์จังหวัด | (๕) |
| ๕.๘ โครงการแก้ไขปัญหาความยากจนหรือการเสริมสร้างให้ประเทศชาติมั่นคง มั่งคั่ง ยั่งยืน ภายใต้หลักประชารัฐ | (๕) |
| ๕.๙ งบประมาณ มีความสอดคล้องกับเป้าหมาย (ผลผลิตของโครงการ) | (๕) |
| ๕.๑๐ มีการประมาณการราคาถูกต้องตามหลักวิธีการงบประมาณ | (๕) |
| ๕.๑๑ มีการกำหนดตัวชี้วัด (KPI) และสอดคล้องกับวัตถุประสงค์และผลคาดว่าจะได้รับ | (๕) |
| ๕.๑๒ ผลที่คาดว่าจะได้รับ สอดคล้องกับวัตถุประสงค์ | (๕) |
| รวมคะแนน | ๑๐๐ |

แนวทางเบื้องต้นในการให้คะแนนแนวทางการพิจารณาการติดตามและประเมินผลโครงการ
เพื่อความสอดคล้องแผนพัฒนาท้องถิ่น (พ.ศ. ๒๕๖๑ – ๒๕๖๕) ขององค์กรปกครองส่วนท้องถิ่น

| ประเด็น การพิจารณา | รายละเอียดหลักเกณฑ์ | คะแนน เต็ม | คะแนน ที่ได้ |
|--|--|---------------|-----------------|
| ๑. การสรุป สถานการณ์การ พัฒนา | เป็นการวิเคราะห์กรอบการจัดทำยุทธศาสตร์ขององค์กรปกครอง ส่วนท้องถิ่น (ใช้การวิเคราะห์ SWOT Analysis/Demand (Demand Analysis)/Global Demand และ Trend ปัจจัยและ สถานการณ์การเปลี่ยนแปลงที่มีผลต่อการพัฒนา อย่างน้อยต้อง ประกอบด้วย การวิเคราะห์ศักยภาพด้านเศรษฐกิจ, ด้านสังคม, ด้าน ทรัพยากรธรรมชาติและสิ่งแวดล้อม) | ๑๐ | |
| ๒. การประเมินผลการ นำแผนพัฒนาท้องถิ่น สี่ปีไปปฏิบัติในเชิง ปริมาณ | ๑) การควบคุมที่มีตัวเลขต่างๆ เพื่อนำมาใช้วัดผลในเชิงปริมาณ เช่น การวัดจำนวนโครงการ กิจกรรม งานต่างๆ ก็คือผลผลิตนั่นเอง ว่าเป็นไปตามที่ตั้งเป้าหมายเอาไว้หรือไม่จำนวนที่ดำเนินการจริง ตามที่ได้กำหนดไว้เท่าไร จำนวนที่ไม่สามารถดำเนินการได้มีจำนวน เท่าไร สามารถอธิบายได้ตามหลักประสิทธิภาพ (Efficiency) ของ การพัฒนาท้องถิ่นตามอำนาจหน้าที่ที่ได้กำหนดไว้ ๒) วิเคราะห์ผลกระทบ/สิ่งที่กระทบ (Impact) โครงการที่ ดำเนินการในเชิงปริมาณ (Qualitative) | ๑๐ | |
| ๓. การประเมินผลการ นำแผนพัฒนาท้องถิ่น สี่ปีไปปฏิบัติในเชิง คุณภาพ | ๑) การประเมินประสิทธิผลของแผนพัฒนาในเชิงคุณภาพคือการ นำเอาเทคนิคฯ มาใช้เพื่อวัดค่าภารกิจ โครงการ กิจกรรม งานต่างๆ ที่ดำเนินการในพื้นที่นั้นๆ ตรงต่อความต้องการของประชาชน หรือไม่และเป็นไปตามอำนาจหน้าที่หรือไม่ ประชาชนพึงพอใจ หรือไม่ สิ่งของ วัสดุ ครุภัณฑ์ การดำเนินการต่างๆ มีสภาพหรือ ลักษณะถูกต้อง คงทน ถาวร สามารถใช้การได้ตามวัตถุประสงค์ หรือไม่ ซึ่งเป็นไปตามหลักประสิทธิผล (Effectiveness) ผลการ ปฏิบัติราชการตามที่บรรลุวัตถุประสงค์ และเป้าหมายของ แผนปฏิบัติราชการตามที่ได้รับงบประมาณมาดำเนินการ รวมถึง สามารถเทียบเคียงกับส่วนราชการหรือหน่วยงาน ๒) วิเคราะห์ผลกระทบ/สิ่งที่กระทบ (Impact) โครงการที่ ดำเนินการในเชิงคุณภาพ (Qualitative) | ๑๐ | |
| ๔. แผนงานและ ยุทธศาสตร์การพัฒนา | ๑) วิเคราะห์แผนงาน งาน ที่เกิดจากด้านต่างๆ มีความสอดคล้อง กับยุทธศาสตร์ขององค์กรปกครองส่วนท้องถิ่นในมิติต่างๆ จน นำไปสู่การจัดทำโครงการพัฒนาท้องถิ่นโดยใช้ SWOT Analysis/Demand (Demand Analysis)/Global Demand/ Trend หรือหลักการบูรณาการ (Integration) กับองค์กรปกครอง ส่วนท้องถิ่นที่มีพื้นที่ติดต่อกัน ๒) วิเคราะห์แผนงาน งาน ที่เกิดจากด้านต่างๆ ที่สอดคล้องกับการ แก้ไขปัญหาความยากจน หลักประชารัฐ | ๑๐ | |

| ประเด็น การพิจารณา | รายละเอียดหลักเกณฑ์ | คะแนน เต็ม | คะแนน ที่ได้ |
|--|---|-------------------|-----------------|
| <p>๕. โครงการพัฒนา</p> <p>๕.๑ ความชัดเจน ของชื่อโครงการ</p> | <p>ควรประกอบด้วยข้อมูลดังนี้</p> <p>เป็นโครงการที่มีวัตถุประสงค์สนองต่อยุทธศาสตร์การพัฒนาขององค์กร ปกครองส่วนท้องถิ่นและดำเนินการเพื่อให้การพัฒนาบรรลุตามวิสัยทัศน์ ขององค์กรปกครองส่วนท้องถิ่นที่กำหนดไว้ ชื่อโครงการมีความชัดเจน มุ่งไปเรื่องใดเรื่องหนึ่ง อ่านแล้วเข้าใจได้ว่าจะพัฒนาอะไรในอนาคต</p> | <p>๖๐ (๕)</p> | |
| <p>๕.๒ กำหนด วัตถุประสงค์ สอดคล้องกับ โครงการ</p> | <p>มีวัตถุประสงค์ชัดเจน (clear objective) โครงการต้องกำหนด วัตถุประสงค์สอดคล้องกับความเป็นมาของโครงการ สอดคล้องกับ หลักการและเหตุผล วิธีการดำเนินงานต้องสอดคล้องกับวัตถุประสงค์ มี ความเป็นไปได้ชัดเจน มีลักษณะเฉพาะเจาะจง</p> | <p>(๕)</p> | |
| <p>๕.๓ เป้าหมาย (ผลผลิตของ โครงการ) มีความ ชัดเจนนำไปสู่การตั้ง งบประมาณได้ ถูกต้อง</p> | <p>สภาพที่อยากให้เกิดขึ้นในอนาคตเป็นทิศทางที่ต้องไปให้ถึงเป้าหมายต้อง ชัดเจน สามารถระบุจำนวนเท่าไร กลุ่มเป้าหมายคืออะไร มีผลผลิต อย่างไร กลุ่มเป้าหมาย พื้นที่ดำเนินงาน และระยะเวลาดำเนินงานอธิบาย ให้ชัดเจนว่าโครงการนี้จะทำที่ไหน เริ่มต้นในช่วงเวลาใดและจบลงเมื่อไร ใครคือกลุ่มเป้าหมายของโครงการ หากกลุ่มเป้าหมายมีหลายกลุ่ม ให้ บอกชัดเจนไปว่าใครคือกลุ่มเป้าหมายหลัก ใครคือกลุ่มเป้าหมายรอง</p> | <p>(๕)</p> | |
| <p>๕.๔ โครงการมีความ สอดคล้องกับแผน ยุทธศาสตร์ ๒๐ ปี</p> | <p>โครงการสอดคล้องกับ (๑) ความมั่นคง (๒) การสร้างความสามารถในการ แข่งขัน (๓) การพัฒนาเสริมสร้างศักยภาพคน (๔) การสร้างโอกาสความ เสมอภาคและเท่าเทียมกันทางสังคม (๕) การสร้างการเติบโตบนคุณภาพ ชีวิตที่เป็นมิตรต่อสิ่งแวดล้อม (๖) การปรับสมดุลและพัฒนาระบบการ บริหารจัดการภาครัฐ เพื่อให้เกิดความมั่นคง มั่งคั่ง ยั่งยืน</p> | <p>(๕)</p> | |
| <p>๕.๕ เป้าหมาย (ผลผลิตของ โครงการ) มีความ สอดคล้องกับ แผนพัฒนาเศรษฐกิจ และสังคมแห่งชาติ</p> | <p>โครงการมีความสอดคล้องแผนพัฒนาเศรษฐกิจและสังคมแห่งชาติฉบับที่ ๑๒ โดย (๑) ยึดหลักปรัชญาเศรษฐกิจพอเพียง (๒) ยึดคนเป็นศูนย์กลาง พัฒนา (๓) ยึดวิสัยทัศน์ภายใต้ยุทธศาสตร์ชาติ ๒๐ ปี (๔) ยึดเป้าหมาย อนาคตประเทศไทย ๒๕๗๕ (๕) ยึดหลักการนำไปสู่ปฏิบัติให้เกิดผล สัมฤทธิ์อย่างจริงจังใน ๕ ปีที่ต่อยอดไปสู่ผลสัมฤทธิ์ที่เป็นเป้าหมายระยะ ยาว ภายใต้แนวทางการพัฒนา (๑) การยกระดับศักยภาพการแข่งขันและ การหลุดพ้นกับดักรายได้ปานกลางสู่รายได้สูง (๒) การพัฒนาศักยภาพคน ตามช่วงวัยและการปฏิรูประบบเพื่อสร้างสังคมสูงวัยอย่างมีคุณภาพ (๓) การลดความเหลื่อมล้ำทางสังคม (๔) การรองรับการเชื่อมโยงภูมิภาคและ ความเป็นเมือง (๕) การสร้างความเจริญเติบโตทางเศรษฐกิจและสังคม อย่างเป็นมิตรกับสิ่งแวดล้อม (๖) การบริหารราชการแผ่นดินที่มี ประสิทธิภาพ</p> | <p>(๕)</p> | |

| ประเด็น การ พิจารณา | รายละเอียดหลักเกณฑ์ | คะแนน เต็ม | คะแนน ที่ได้ |
|---|---|---------------|-----------------|
| ๕.๖ โครงการมี ความ สอดคล้อง | โครงการมีลักษณะหรือสอดคล้องกับการปรับเปลี่ยนโครงสร้างเศรษฐกิจไปสู่ Value-Based Economy หรือเศรษฐกิจที่ขับเคลื่อนด้วยนวัตกรรม ทำน้อย ได้มาก เช่น (๑) เปลี่ยนจากการผลิตสินค้า โภคภัณฑ์ไปสู่สินค้าเชิงนวัตกรรม (๒) เปลี่ยนจากการขับเคลื่อนประเทศด้วยภาคอุตสาหกรรม ไปสู่การขับเคลื่อนด้วยเทคโนโลยี ความคิดสร้างสรรค์และนวัตกรรม (๓) เปลี่ยนจากการเน้นภาคการผลิตสินค้าไปสู่การเน้นภาคบริการมากขึ้น รวมถึงโครงการที่เติมเต็มด้วยวิทยาการ ความคิดสร้างสรรค์ นวัตกรรม วิทยาศาสตร์ เทคโนโลยี และการวิจัยและพัฒนาแล้วต่อยอดความได้เปรียบเชิงเปรียบเทียบ เช่น ด้านการเกษตรเทคโนโลยีชีวภาพ สาธารณสุข วัฒนธรรม ฯลฯ | (๕) | ๕ |
| ๕.๗ โครงการ สอดคล้องกับ ยุทธศาสตร์ จังหวัด | โครงการพัฒนาท้องถิ่นมีความสอดคล้องกับห้วงระยะเวลาของแผนพัฒนาจังหวัดที่ได้กำเนิดขึ้น เพื่อขับเคลื่อนการพัฒนาท้องถิ่นเสมือนหนึ่งการขับเคลื่อนการพัฒนาจังหวัด ซึ่งไม่สามารถแยกส่วนใดส่วนหนึ่งออกจากกันได้ นอกจากนี้โครงการพัฒนาท้องถิ่นต้องเป็นโครงการเชื่อมต่อหรือเดินทางไปด้วยกันกับยุทธศาสตร์จังหวัดที่ได้กำหนดขึ้นเป็นปัจจุบัน | (๕) | ๕ |
| ๕.๘ โครงการ แก้ไขปัญหา ความยากจน หรือการ เสริมสร้างให้ ประเทศชาติ มั่นคง มั่งคั่ง ยั่งยืน ภายใต้ หลักปรัชญา | เป็นโครงการที่ดำเนินการภายใต้พื้นฐานความพอเพียงที่ประชาชนดำเนินการเอง หรือร่วมดำเนินการ เป็นโครงการต่อยอดและขยายได้ เป็นโครงการที่ประชาชนต้องการเพื่อให้เกิดความยั่งยืน ซึ่งมีลักษณะที่จะให้ท้องถิ่นมีความมั่นคง มั่งคั่ง ยั่งยืน เป็นท้องถิ่นที่พัฒนาแล้วด้วยการพัฒนาปรัชญาเศรษฐกิจพอเพียง | (๕) | ๕ |
| ๕.๙ งบประมาณ มีความ สอดคล้องกับ เป้าหมาย (ผลผลิตของ โครงการ) | งบประมาณโครงการพัฒนาจะต้องคำนึงถึงหลักสำคัญ ๕ ประการในการจัดทำโครงการได้แก่ (๑) ความประหยัด (Economy) (๒) ความมีประสิทธิภาพ (Efficiency) (๓) ความมีประสิทธิภาพ (Effectiveness) (๔) ความยุติธรรม (Equity) (๕) ความโปร่งใส (Transparency) | (๕) | ๕ |
| ๕.๑๐ มีการ ประมาณการ ราคาถูกต้อง ตามหลัก วิธีการ งบประมาณ | การประมาณราคาเพื่อการพัฒนาต้องให้สอดคล้องกับโครงการถูกต้องตามหลักวิชาการทางช่าง หลักของราคากลาง ราคากลางท้องถิ่น มีความโปร่งใสในการกำหนดราคาและตรวจสอบในเชิงประจักษ์ | (๕) | ๕ |

| ประเด็น การพิจารณา | รายละเอียดหลักเกณฑ์ | คะแนน เต็ม | คะแนน ที่ได้ |
|--|---|---------------|-----------------|
| ๕.๑๑ มีการกำหนดตัวชี้วัดผลงาน (KPI) และสอดคล้องกับวัตถุประสงค์และผลที่คาดว่าจะได้รับ | มีการกำหนดตัวชี้วัดผลงาน (Key Performancy Indicator : KPI) ที่สามารถวัดได้ (measurable) ใช้บอกประสิทธิผล (effectiveness) ใช้บอกประสิทธิภาพ (efficiency) ได้ เช่น การกำหนดความพึงพอใจ การกำหนดร้อยละ การกำหนดอันเกิดจากผลของวัตถุประสงค์ที่เกิดที่สิ่งที่ได้รับ (การคาดการณ์ คาดว่าจะได้รับ) | (๕) | |
| ๕.๑๒ ผลที่คาดว่าจะได้รับสอดคล้องกับวัตถุประสงค์ | ผลที่ได้รับเป็นสิ่งที่เกิดขึ้นได้จริงจากการดำเนินการตามโครงการพัฒนาซึ่งสอดคล้องกับวัตถุประสงค์ที่ตั้งไว้ การได้ผลหรือผลที่เกิดขึ้นจะต้องเท่ากับวัตถุประสงค์หรือมากกว่าวัตถุประสงค์ ซึ่งการเขียนวัตถุประสงค์ควรคำนึงถึง (๑) ความเป็นไปได้และมีความเฉพาะเจาะจง ในการดำเนินงานตามโครงการ (๒) วัดและประเมินผลดับของความสำเร็จได้ (๓) ระบุสิ่งที่ต้องการดำเนินงานอย่างชัดเจนและเฉพาะเจาะจงมากที่สุดและสามารถปฏิบัติได้ (๔) เป็นเหตุเป็นผล สอดคล้องกับความเป็นจริง (๕) ส่งผลต่อการบ่งบอกเวลาได้ | (๕) | |
| รวมคะแนน | | ๑๐๐ | |

๔.๓ สรุปผลการพัฒนาท้องถิ่น

๔.๓.๑ การวัดผลในเชิงปริมาณและเชิงคุณภาพ

(๑) การวัดผลในเชิงปริมาณ

ตามที่เทศบาลและได้ดำเนินการจัดทำแผนพัฒนาขึ้นมาเพื่อใช้เป็นเครื่องมือในการพัฒนาเทศบาลให้บรรลุเป้าหมายที่วางไว้ เกิดประสิทธิภาพประสิทธิผลสูงสุดในการแก้ไขปัญหาให้กับประชาชน ในการจัดทำแผนพัฒนานั้นจะต้องมีการติดตามและประเมินแผนพัฒนา ตามระเบียบกระทรวงมหาดไทยว่าด้วยการจัดทำแผนขององค์กรปกครองส่วนท้องถิ่น พ.ศ. ๒๕๔๘ หมวด ๖ ข้อ ๒๙ และระเบียบกระทรวงมหาดไทย ว่าด้วยการจัดทำแผนพัฒนาขององค์กรปกครองส่วนท้องถิ่น พ.ศ. ๒๕๔๘ และที่แก้ไขเพิ่มเติมถึง (ฉบับที่ ๓) พ.ศ. ๒๕๖๑ ข้อ ๑๓ โดยคณะกรรมการติดตามและประเมินแผนพัฒนาเป็นผู้ดำเนินการติดตามและประเมินผลแผนพัฒนา ซึ่งคณะกรรมการจะต้องดำเนินการกำหนดแนวทาง วิธีการในการติดตามและประเมินผลแผนพัฒนา ดำเนินการติดตามและประเมินผลแผนพัฒนา รายงานผลและเสนอความเห็นซึ่งได้จากการติดตามและประเมินผลแผนพัฒนาต่อผู้บริหารท้องถิ่น เพื่อให้ผู้บริหารท้องถิ่นเสนอต่อสภาท้องถิ่น และคณะกรรมการพัฒนาท้องถิ่น พร้อมทั้งประกาศผลการติดตามและประเมินผลแผนพัฒนาให้ประชาชนในท้องถิ่นทราบในที่เปิดเผยภายในสิบห้าวันนับแต่วันรายงานผลและเสนอความเห็นดังกล่าวและต้องปิดประกาศไว้เป็นระยะเวลาไม่น้อยกว่าสามสิบวัน โดยอย่างน้อยปีละหนึ่งครั้งภายในเดือนธันวาคมของทุกปี

โดยเครื่องมือที่ใช้ในการติดตามและประเมินผลในเชิงปริมาณ มีดังนี้

แบบที่ ๑ การกำกับกับการจัดทำแผนยุทธศาสตร์ขององค์กรปกครองส่วนท้องถิ่น

แบบที่ ๒ แบบติดตามผลการดำเนินงานขององค์กรปกครองส่วนท้องถิ่น

แบบที่ ๓/๑ แบบประเมินผลการดำเนินงานตามแผนยุทธศาสตร์

แบบประเมินคุณภาพของแผนพัฒนา

(การติดตามและประเมินผลด้วยระบบ e-plan (www.dla.go.th))

(๒) การวัดผลในเชิงคุณภาพ

การจัดผลเชิงคุณภาพ เทศบาลและ ใช้การสำรวจความพึงพอใจในการวัดผลเชิงคุณภาพโดยภาพรวม โดยได้มีการประเมินความพึงพอใจ ซึ่งการประเมินความพึงพอใจทำให้ทราบถึงผลเชิงคุณภาพในการดำเนินงานของเทศบาลและในภาพรวม

โดยเครื่องมือที่ใช้ในการประเมินความพึงพอใจ มีดังนี้

แบบที่ ๓/๒ แบบประเมินความพึงพอใจต่อผลการดำเนินงานของเทศบาล

แบบที่ ๓/๓ แบบประเมินความพึงพอใจของประชาชนที่มีต่อการให้บริการ

๔.๔ ข้อเสนอแนะในการจัดทำแผนพัฒนาท้องถิ่นในอนาคต

๔.๔.๑ ผลกระทบนำไปสู่ออนาคต

(๑) ปัญหาสาธารณสุขภัยต่างๆ ที่เกิดขึ้นในองค์กรปกครองส่วนท้องถิ่น อันได้แก่ ภัยแล้ง วาตะภัย น้ำท่วม อัคคีภัย ที่เกิดขึ้นและส่งผลกระทบต่อประชาชนในพื้นที่ เกิดความเสียหายทั้งชีวิตและทรัพย์สิน แนวทางการแก้ไข คือพิจารณาวางแผนการดำเนินการป้องกัน ก่อนเกิดเหตุ ระหว่างเกิดเหตุ หลังเกิดเหตุ บรรจุแผนงาน โครงการ กิจกรรม การให้ความช่วยเหลือต่างๆ จัดตั้งศูนย์ช่วยเหลือประชาชนขององค์กรปกครองส่วนท้องถิ่น เพื่อสามารถดำเนินการได้ทันที่

(๒) ปัญหาโรคระบาดที่เกิดจากคน เกิดจากสัตว์ ที่ส่งผลกระทบต่อชีวิตประชาชน และสัตว์ต่างๆ ในตำบล ซึ่งได้แก่ โรคไข้หวัดใหญ่ ไข้หวัดนก โรคมือ เท้า ปาก ที่เกิดขึ้นกับเด็กๆ โรคพิษสุนัขบ้า แนวทางการแก้ไขปัญหา คือ ฝึกอบรม ประชาสัมพันธ์ รมรณรงค์การป้องกัน ลงพื้นที่ระงับการเกิดโรคระบาด การทำลาย การรักษา

(๓) ปัญหาประชาชนมีรายได้น้อย การศึกษาต่ำ ประชาชนในตำบลยังมีคนรายได้น้อย มีหนี้สิน เยอะ ไม่เพียงพอในการดำรงชีวิต ค่าครองชีพสูง แนวทางการแก้ไขปัญหา ให้ความรู้เกี่ยวกับการประกอบอาชีพ สาธิต การประกอบอาชีพ ช่วยเหลือประชาชนซ่อมแซมบ้านคนจน ผู้มีรายได้น้อย ส่งเสริมด้านการศึกษาโดยการจัดการบริการสาธารณสุขด้านการศึกษา การจัดตั้งศูนย์พัฒนาเด็กเล็ก สนับสนุนกิจกรรมต่างๆ ให้กับเด็กนักเรียน จ้างเด็กนักเรียนในช่วงปิดภาคเรียนเพื่อมีรายได้

(๔) ปัญหายาเสพติดในตำบล ในพื้นที่ยังไม่พบว่ามีการค้ายาเสพติด และยังไม่พบรายงานว่ามีผู้ติดยาเสพติด แต่เพื่อเป็นการป้องกัน มีแนวทางการป้องกัน โดยการลงพื้นที่ค้นหา การณรงค์ป้องกัน การให้ความรู้กับประชาชนได้ทราบถึงโทษของยาเสพติด

(๕) ปัญหาการสัญจรไปมาของประชาชนในตำบล เนื่องจาก ในตำบลด้านโครงสร้างพื้นฐาน เส้นทางคมนาคมบางหมู่บ้านยังเป็น ถนนดิน ถนนลูกรัง ช่วงฤดูฝนถนนลื่น เป็นหลุมเป็นบ่อ เกิดปัญหาในการสัญจรไปมาของประชาชน เสี่ยงต่อการเกิดอุบัติเหตุ การคมนาคมล่าช้า แนวทางการแก้ไข จัดทำแผนงาน โครงการก่อสร้างถนนในเส้นทางสำคัญ พิจารณาเสนอสนับสนุนจากหน่วยงานอื่น

๔.๔.๒ ข้อสังเกต ข้อเสนอแนะ ผลจากการพัฒนา

(๑) **ข้อสังเกต** จากการสำรวจข้อมูล การลงพื้นที่ในตำบล จะเห็นว่าประชาชนยังมีปัญหาที่ต้องดำเนินการแก้ไขอยู่มาก ดังนี้ ด้านการศึกษา สาธารณสุข ความมั่นคงปลอดภัยในชีวิตและทรัพย์สิน การศาสนา ศิลปวัฒนธรรม ประเพณี กีฬา สถานที่ผ่อนหย่อนใจ สวัสดิการสังคมการเกษตร เศรษฐกิจ อุตสาหกรรม การพัฒนาอาชีพ เส้นทางคมนาคมขนส่ง/ไฟฟ้า/น้ำประปา/แหล่งน้ำเพื่ออุปโภค – บริโภค ด้านทรัพยากรและสิ่งแวดล้อม ขยะมูลฝอยและสิ่งปฏิกูล จากปัญหาด้านต่างๆ ประชาชนไม่สามารถแก้ไขปัญหาเองได้จึงต้องเสนอให้องค์กรปกครองส่วนท้องถิ่นแก้ไข ทำให้มีการเสนอโครงการเข้ามาเป็นจำนวนมาก ซึ่งงบประมาณขององค์กรปกครองส่วนท้องถิ่นนั้นมีจำกัดไม่เพียงพอต่อการจัดการได้

(๒) **ข้อเสนอแนะ** จากข้อสังเกตดังกล่าว มีข้อเสนอแนะในการแก้ไขปัญหาดังกล่าว ดังนี้ ปัญหาต่างๆ ที่ถูกเสนอมายังองค์กรปกครองส่วนท้องถิ่น นั้น ควรนำมาพิจารณาจัดลำดับความสำคัญโดยประชาคมท้องถิ่น ซึ่งมีหลายภาคส่วน ประกอบไปด้วย คณะกรรมการพัฒนาขององค์กรปกครองส่วนท้องถิ่น สมาชิกสภาท้องถิ่น ผู้นำหมู่บ้าน ตัวแทนส่วนราชการ รัฐวิสาหกิจ หน่วยงานที่เกี่ยวข้อง ประชาชนทั่วไป ร่วมกันพิจารณาจัดลำดับความสำคัญของโครงการ และพิจารณาบรรจุเข้าแผนพัฒนาท้องถิ่นต่อไป กรณีโครงการที่เกินศักยภาพที่ให้องค์กรปกครองส่วนท้องถิ่นเสนอขอรับการสนับสนุนจากหน่วยงานอื่น

(๓) **ผลจากการพัฒนา** จากการพัฒนาที่ผ่านมาพบว่าองค์กรปกครองส่วนท้องถิ่นได้แก้ไข ปัญหาให้กับประชาชนได้ในหลายเรื่อง และครอบคลุมทุกด้าน มีผลการประเมินอยู่ในเกณฑ์ที่ดี ประชาชนมีความพึงพอใจ แต่ก็ยังมีปัญหาที่จะต้องแก้ไขต่อไป ไม่ว่าจะเป็นด้านสิ่งแวดล้อมที่ยังมีการเผาหญ้า อ้อย ตอข้าวในช่วงเวลาเก็บเกี่ยว การเลี้ยงสัตว์ วัว ควาย หมู ที่ส่งกลิ่นเหม็นรำคาญ การพนันที่ยังมีในพื้นที่ เส้นทางคมนาคมยังไม่ครบ ผลการพัฒนาขององค์กรปกครองส่วนท้องถิ่นในปีที่ผ่านมา
